

ESTADOS UNIDOS DO BRASIL



DIÁRIO OFICIAL

Secção II

PREFEITURA DO DISTRITO FEDERAL

(Decreto-Lei N. 96, de 22 de Dezembro de 1937, artigo 19)

EXERCÍCIO DE 1939

A Diretoria da Imprensa Nacional, de acordo com a legislação em vigor, só registrará assinaturas dos órgãos oficiais, para o exercício de 1939, mediante pagamento da importância correspondente ao período de 12 meses, na Tesouraria da Imprensa Nacional, à rua 13 de Maio, ou mediante recolhimento, e respectiva comprovação, nas repartições arrecadadoras federais — Delegacias Fiscais, Alfândegas, Messas de Renda e Coletorias.

Aos funcionários públicos federais, estaduais e municipais é facultado pagar o custo da assinatura, computado já o desconto de 20 %, a que têm direito, em duas prestações semestrais de 28\$000

Para fidelidade e pontualidade na remessa, as inscrições de assinantes só serão aceitas quando realizadas até o último dia do mês anterior àquele em que começa a assinatura, isto é, até 31 de dezembro ou até 30 de junho.

Fedem-se às repartições arrecadadoras que não aceitem pedidos de assinaturas, ainda dentro dessas condições, a não ser para funcionários.

Preços de assinaturas anuais do "Diário da Justiça" ou de cada uma das seções do "Diário Oficial".

Repartições públicas ou assinantes particulares	{ No interior	70\$000
	{ No exterior	110\$000
Funcionários públicos	{ No interior	56\$000
	{ No exterior	88\$000

Números avulsos do dia 400 réis, até o limite de dez cadernos com quarenta folhas e mais 100 réis pelos seguintes cadernos de quatro folhas (ol tavo) ou fração.

Por ano decorrido, mais 500 réis sobre o preço do dia.
O preço do número de hoje está fixado na última página.

OBSERVAÇÕES

— A Redação não fornecerá gratuitamente aos assinantes números atrasados, extraviosos ou anteriores à data da assinatura.

— Convém, por isso, que os interessados renovem as suas assinaturas com a antecedência conveniente, afim de não ficarem com as suas coleções desatualizadas.

— Os conhecimentos das assinaturas tomadas por intermédio das coletorias federais, messas de rendas e alfândegas, poderão ser encaminhados diretamente à Imprensa Nacional sem interferência das delegacias fiscais.

— As assinaturas não pagas dentro dos primeiros 15 dias do novo período serão canceladas e procedida a cobrança do respectivo preço.

— Nos dias 10 e 25 de cada mês será publicada, em fascículos apensos ao "Diário da Justiça", a jurisprudência do Supremo Tribunal Militar e do Tribunal de Apelação do Distrito Federal.

N. da R. — Para boa ordem dos serviços da Redação, e no interesse do público, fica estabelecido que os pedidos para reprodução de matéria paga, verificada pelos interessados a existência de erros ou omissões, devem ser feitos das 16 às 19 horas e, no máximo, até 48 horas após a saída dos órgãos oficiais.

EXERCÍCIO DE 1940

De acordo com a legislação em vigor, a partir do próximo ano de 1940, as assinaturas dos órgãos oficiais só poderão vigorar dentro do exercício financeiro de cada ano.

Por esse motivo as inscrições novas ou as renovações de inscrições que houverem de ser feitas durante o mês de junho, só poderão abranger o 2º semestre do ano em curso.

ATOS DO PODER EXECUTIVO

DESPACHOS DO SR. PREFEITO

Dia 7 de março de 1939

DECRETO-LEI N. 1.111 — DE 18 DE FEVEREIRO DE 1939

Interpreta o § 2º do art. 45 do Regulamento da Inspeção Federal de Leite e Derivados, aprovado pelo Decreto n. 24.549, de 3 de julho de 1934.

O Presidente da República, usando da faculdade que lhe confere o artigo 180 da Constituição Federal, e de acordo com o artigo 31 do Decreto-Lei n. 96, de 22 de dezembro de 1937, decreta:

Art. 1.º As disposições dos §§ 1º e 2º do artigo 45 do Regulamento da Inspeção Federal de Leite e Derivados, aprovado pelo Decreto n. 24.549, de 3 de julho de 1934, não se aplicam na parte em que colidirem com o artigo 48 e § 1º das modificações introduzidas no Regulamento da Inspeção Municipal de Veterinária, aprovadas pelo decreto municipal n. 5.305, de 29 de dezembro de 1934, a partir da data em que tais modificações entraram em vigor.

Art. 2.º Revogam-se as disposições em contrário.

Rio de Janeiro, 18 de fevereiro de 1939, 118º da Independência e 51º da República.

GETULIO VARGAS

Francisco Campos

DECRETO-LEI N. 1.108 — DE 16 DE FEVEREIRO DE 1939

Dispõe sobre a aceitação, restrita aos casos que especifica, de procurações para pagamento de vencimentos dos serventuários da Prefeitura do Distrito Federal.

O Presidente da República:

Considerando a necessidade da adoção de providências que restrinjam a aceitação, na Prefeitura do Distrito Federal, de instrumentos de procurações para pagamento de vencimentos dos seus serventuários, tão somente aos casos de moléstia ou afastamento legal do Distrito Federal dos mandantes, de sorte a resguardar a economia dos referidos serventuários dos pesados encargos da usura; e

Usando da faculdade que lhe confere o art. 180 da Constituição Federal, e nos termos do art. 31 do Decreto-Lei n. 96, de 22 de dezembro de 1937.

Decreta:

Art. 1.º Para pagamento dos vencimentos ou do salário ao serventuário em exercício ou inativo, que não se achar afastado legalmente do Distrito Federal por ocasião do anúncio da folha respectiva, não lhe será admitido estabelecer procurador, salvo em caso de moléstia comprovada por atestado médico, com a firma reconhecida, sendo a procuração expressamente restrita ao período da moléstia.

§ 1.º Provar-se-á a enfermidade com a apresentação, ao pagador, do atestado médico, visado pelo Chefe de serviço a quem o serventuário estiver subordinado.

§ 2.º O procurador não poderá ser, mesmo para o recebimento de pensões, funcionário, ainda que extranumerário ou inativo, salvo se o interessado for parente até o segundo grau.

§ 3.º Ficam canceladas todas as procurações aceitas até a data deste decreto-lei, que não preencham as condições deste artigo.

Art. 2.º Revogam-se as disposições em contrário.

Rio de Janeiro, 16 de fevereiro de 1939, 118º da Independência e 51º da República.

GETULIO VARGAS.

Francisco Campos.

Gabinete do Prefeito

Expediente do dia 8 de março de 1939

ATOS DO SR. PREFEITO

Dia 7 de março de 1939

Na Secretaria Geral de Educação e Cultura:

Nomeação — Foi nomeado para exercer o cargo, em comissão, de professor catedrático da 28.ª cadeira (Organização de Serviços e Estatística) da 9.ª secção didática da Universidade do Distrito Federal, Henrique de Almeida Gomes.

Efetivação — Foi efetivada no cargo de enfermeira escolar, do Departamento de Educação, a interina Ester da Cunha Machado.

Dispensa — Foi dispensado, a pedido, o Dr. Frederico José de Sousa Rangel, do cargo, em comissão, de professor catedrático da cadeira de Organização de Serviços e Estatística da 9.ª secção didática da Universidade do Distrito Federal.

Na Secretaria Geral de Viação, Trabalho e Obras Públicas:

Nelson Maria Bezerra Cavalcanti (4.583-G. P. 2.784). — Autorizo, nos termos do parecer, obedecidas as prescrições legais.

Afonso de Oliveira e outros (G. P. 17.297). — Prorroga-se o prazo por mais sessenta dias, aguardando-se a possibilidade do prosseguimento da demolição, que deve coincidir com a de todos os prédios da rua Chile, atingidos pelo plano das obras.

Manuel Vertullo (G. P. 11.559). — Mantenho os autos de multa.

Manuel Carreira (45.958-G. P. 16.272). — Indeferido; cumpre-se a lei.

Manuel Augusto de Oliveira (40.722-G. P. 2.783) e Albino Pereira (40.013-G. P. 15.566). — Mantenho o despacho recorrido à vista do parecer.

ATOS DO SR. SECRETARIO E CHEFE DO GABINETE

Dia 4 de março de 1939

O secretário e chefe do Gabinete do Prefeito, devidamente autorizado pelo Sr. Prefeito, por ofício n. 577, de 23 de fevereiro do corrente ano resolveu revalidar os contratos dos serventuários da Diretoria de Turismo e Propaganda, abaixo discriminados, a partir de 1 de janeiro e até 31 de dezembro de 1939, cuja despesa correrá pela verba 2 — Código 82 — Classificação 1.319.1, do decreto-lei n. 1.013, de 31 de dezembro de 1939:

Nome — Função — Remuneração mensal

Gerhart Luckmann, desenhista	1:200\$000
Joaquim Leite Torres, fiscal	800\$000
José Novais, fiscal	800\$000
Marcos Tito Leite de Castro, fiscal	800\$000
Pedro Correia Mascarenhas, fiscal	800\$000
Oscar Ferreira da Silva, mestre geral de eletricidade....	800\$000
Aracl Tavares Pinto, auxiliar	330\$000
Lourival Cesar da Costa Nascimento, auxiliar	330\$000
Arminda Melo de Oliveira, auxiliar	330\$000
Augusto Mena Barreto de Freitas, auxiliar	330\$000
Caetana Machado, auxiliar	330\$000
Elza Marina Amaral, auxiliar	330\$000
Humberto Leite de Araujo, auxiliar	330\$000
Maria Ramos Teixeira, auxiliar	330\$000
Margarida de Jesus Teixeira telefonista	330\$000
Rosalina Almada Cardoso, telefonista	330\$000
Ernesto Pacheco, mestre	650\$000
Belmiro Grieco, encarregado de 1.ª classe	600\$000
Joaquim Jaime Gomes encarregado de vigilância	500\$000
Alfredo Menezes Padilha, encarregado de 2.ª classe	500\$000
Pirmino Vale de Cantuária, encarregado de 2.ª classe ..	500\$000
Graciliano Pacheco, encarregado de 2.ª classe	500\$000
Valfrido José de Santana, encarregado de 3.ª classe	400\$000
Amaro Belmiro Viana, motorista	450\$000
Joaquim da Costa, motorista	450\$000
Jovenciano Fernandes Guimarães, electricista de 1.ª classe	450\$000
Florentino Pissiali Costa, electricista de 4.ª classe	440\$000
Antenor Ferreira de Oliveira, electricista de 2.ª classe ..	350\$000
Mário Coelho da Mota, electricista de 2.ª classe	350\$000
Oldemar Coelho e Silva, electricista de 2.ª classe	350\$000
Carlos Siqueira de Queiroz electricista de 2.ª classe	350\$000
Joaquim Pereira Gomes, electricista de 2.ª classe	350\$000
Augusto Amâncio Valadão, carpinteiro	350\$000
Eudoro Pacheco, carpinteiro	350\$000
Júlio Rezende, carpinteiro	350\$000
Manuel Armando da Silva, ferreiro	350\$000
Antônio Soares Martins, pintor	350\$000
Luiz da Silva, servente	350\$000
Adriano Chagas Leite, vigia	330\$000
Alfredo Ricardo Nascimento, vigia	330\$000
Avelino Alves Campos, vigia	330\$000
Antônio Dantas, vigia	330\$000
Celso Carlos de Abreu, vigia	330\$000
Etelvino Vieira da Silva, vigia	330\$000
Euclides Vitorino de Sousa vigia	330\$000
Felipe Augusto de Oliveira, vigia	330\$000
Joaquim Pena, vigia	330\$000
João Augusto Borges de Menezes, vigia	330\$000
Manuel dos Santos Azevedo, vigia	330\$000
Manuel Policarpo da Silva, vigia	330\$000
Nelson Pereira de Carvalho, vigia	330\$000
Rafael Lobosco, vigia	330\$000
Raul Carvalho Monteiro, vigia	330\$000
Salustiano Ferreira, vigia	330\$000
Vitoriano Sampaio, vigia	330\$000
Ademar Tomaz de Aquiles, trabalhador	330\$000
Alexandre Barbosa da Silva trabalhador	330\$000
Alvino Pereira, trabalhador	330\$000

Nome — Função — Remuneração mensal	
Benedito Xavier da Rosa, trabalhador	330\$000
Fábio da Silva Fraga Júnior, trabalhador	330\$000
Fausto de Sousa Queiroz, trabalhador	330\$000
Firmino José dos Santos, trabalhador	330\$000
Irineu Gomes de Oliveira, trabalhador	330\$000
Roger de Sousa Malhades auxiliar de Fiscalização	500\$000

Dia 7

O secretário e chefe do Gabinete do Prefeito, devidamente autorizado pelo Sr. Prefeito, por officio n. 577, de 23 de fevereiro do corrente ano, resolveu revalidar os contratos dos eventuais da extinta Secretaria da Câmara Municipal, abaixo discriminados, a partir de 1 de janeiro e até 31 de dezembro de 1939, cuja despesa correrá pela verba 2 — Código 44 — Classificação 4319,2, do decreto-lei n. 1.013, de 3 de dezembro de 1938:

Nome — Função — Remuneração mensal	
Benedito dos Santos, electricista de 2.ª classe	500\$000
Alvaro Domingos dos Santos, lustrador de 1.ª classe	500\$000
Núncio Padaglione, pedreiro de 3.ª classe	440\$000
Sebastião Ferreira, pedreiro de 3.ª classe	440\$000
João Clemente Augusto Bandeira, pintor de 1.ª classe ..	550\$000
Manuel Ribeiro da Fontoura, pintor de 2.ª classe	495\$000
Alberico Maio, trabalhador	400\$000
José Cardoso da Silva Júnior, trabalhador	400\$000
Deocleciano Pais de Camargo, trabalhador	400\$000
Antônio João de Sousa, trabalhador	400\$000
Oscar de Freitas Mendes, trabalhador	400\$000
Gustavo Lopes, trabalhador	400\$000
Abel Pantaleão dos Santos, trabalhador	400\$000
Antônio Luiz Machado, trabalhador	400\$000
Décio da Silva Maia, trabalhador	400\$000
Dulce Teixeira, trabalhador	400\$000
Aristides Rocha, trabalhador	400\$000
Luiz da Silveira, trabalhador	400\$000
Raimundo dos Passos Dauto, trabalhador	400\$000
Feliz Luiz de Moura, trabalhador	400\$000
Rafael Vilardo, trabalhador	400\$000
Antônio Severo da Silva, trabalhador	400\$000
Liberato Fernandes da Rocha, trabalhador	400\$000
Valmorio Pinto de Moraes, trabalhador	400\$000
Francisco Alberico, trabalhador	400\$000

Diretoria do Interior

Expediente do dia 8 de março de 1939

DESPACHOS DO SR. DIRETOR

Adelino Lourenço Ferreira (297), Valter Corrêa Ramalho (220), Sebastião Damião Trindade (215), Raimundo da Silva (222), Oscar Furlado da Rocha Filho (221), Manuel Lopes Pereira Filho (216), José Bastos de Avila (228), José Maria Nogueira (225), Joaquim Floripes dos Santos (224), Fileto de Medeiros (205) e Dalila Leal (211). — Deferido.

SUB-DIRETORIA DE INTERIOR

Secção de Protocolo

José Bento Daniel (212). — Compareça.

Diretoria de Segurança

Expediente do dia 7 de março de 1939

DESPACHOS DO SR. ASSISTENTE

João Alves de Oliveira (128-39). — Compareça com urgência, Manuel Neves da Silva (164-39) e Sebastião Miranda (162-39). — Submeta-se a nova inspeção de saúde no Departamento Médico.

Durval Alves (163-39) e Manuel Ferreira Campos (166-39). — Submeta-se a inspeção de saúde no Departamento Médico.

Jorge Fernando Mariani Machado (167-39) e José Bezerra da Silva (168-39). — Submeta-se a inspeção de saúde no Departamento Médico.

Expediente do dia 8 de março de 1939

Secretaria — 1.ª Secção

Dia 8 de março de 1939

Por esta Diretoria foi lavrado o seguinte auto de flagrante: Pela Terceira Circunscrição — Santa Rita, contra Gonçalves & Comp., por não estar com o respectivo letreiro luminoso em funcionamento.

Diretoria de Turismo e Propaganda

Expediente do dia 8 de março de 1939

DESPACHOS DO SR. DIRETOR

B. C. F. Fale quem quer (136-39). — Indeferido, de acordo com as informações do Sr. sub-diretor.

BOLETIM N. 8

ATOS DO SR. DIRETOR

Designações:

Por portaria de 16 de fevereiro foram designados os Srs.: encarregado de Propaganda, interino, Lauro Alves de Sousa; encarregado da Secretaria Ateneu Glasser; auxiliar contratado Lourival Cesar da Costa Nascimento; e jornalistas Raimundo Austregésilo de Ataíde e Alvaro Pinto da Silva para, sob a presidência do primeiro, constituírem a comissão julgadora do Concurso das Escolas de Samba, realizado a 19 do mês transato.

BOLETIM N. 9

Designações:

Por portaria de 1 de março corrente, foram designados os seguintes serventuários para os serviços que vão abaixo mencionados:

O encarregado de 2.ª classe Alfredo de Menezes Padilha, para reorganizar o histórico do funcionalismo desta diretoria, sob a orientação do encarregado da Secretaria, Ateneu Glasser;

O carpinteiro contratado Júlio de Rezende para chefiar os serviços da Carpintaria desta repartição, enquanto durar o impedimento do mestre das Oficinas de Carpintaria, Ernesto Pacheco;

O chefe de Propaganda, interino, Francisco Borja de Almeida Gomes, para superintender o serviço de festejos externos atinentes a esta Diretoria.

Tribunal de Contas

Expediente despachado na sessão do dia 7 de março de 1939

Secretaria Geral de Viação, Trabalho e Obras Públicas:

Officio n. 476, de 16 de fevereiro de 1939, encaminhando a cópia autêntica do termo de contrato firmado entre a Prefeitura e o Arquiteto-construtor Luiz Zani, para a execução dos serviços de construção de muralha de sustentação da rua Monte Alegre. — O Tribunal converteu o julgamento em diligência para que a Secretaria da Viação preste informações sobre a divergência existente entre o nome do contratante firmado no contrato, e o declarado no officio n. 476, de 16 de fevereiro de 1939.

Officio n. 477, de 16 de fevereiro de 1939, encaminhando a cópia autêntica do termo de contrato entre a Prefeitura e a Companhia Construtora e Técnica Koteca S/A, para a execução dos serviços de alargamento em uma das curvas da caixa de calçamento e construção de muralha de sustentação da rua Saint Roman. — O Tribunal resolve ordenar, nos termos do voto do Sr. ministro relator o registro de contrato.

Officio n. 478, de 16 de fevereiro de 1939, encaminhando a cópia autêntica do termo de contrato firmado entre a Prefeitura e o arquiteto-construtor Luiz Zani, para a execução dos serviços de construção de uma muralha de sustentação na rua Bernardino dos Santos. — O Tribunal resolve ordenar, nos termos do voto do senhor ministro relator, o registro do contrato.

Officio n. 508, de 24 de fevereiro de 1939, prestação de contas da despesa efetuada pelo chefe de secção, da Diretoria dos Serviços de Utilidade Pública, num total de 1:500\$, tendo a despesa corrido por conta da verba 37 — Consignação 4 — Encargos correntes — Subconsignação 2ª — Pronto pagamento — Diversos. — O Tribunal resolve ordenar seja aplicado ao caso o artigo 74 do Código de Contabilidade, ressalvado ao responsável o direito de recurso.

OP-532, de 1 de março de 1939, solicitando o registro da ordem de pagamento expedida a favor da Companhia Industrial Construtora do Rio de Janeiro, na importância de 180:092700, por conta da verba 22 — Consignação 4 — Serviços adjudicados — Subconsignação 2ª — Obras Públicas — Diversas. — O Tribunal resolve ordenar, nos termos do voto do senhor ministro relator, o registro da despesa.

Gabinete do Prefeito:

Officio n. 25, de 28 de janeiro de 1939, da Diretoria do Interior, solicitando ao Sr. prefeito autorização para ser entregue ao 1.º oficial Raul Chaves Ferreira, a importância de 1:500\$000, para confecção das carteiras de identidade funcional. — O Tribunal converteu o julgamento em diligência, para que volte o processo á repartição de origem e seja formulado o pedido de adiantamento pela autoridade competente, no caso o chefe do Gabinete do Sr. prefeito.

Secretaria Geral de Educação e Cultura:

Officio n. 95, de 28 de fevereiro de 1939, encaminhando as folhas de pagamento de gratificação da Universidade do Distrito Fe-

deral, referentes aos meses de janeiro e fevereiro de 1939, na importância total de 18:820\$000. — O Tribunal resolve ordenar, nos termos do voto do Sr. ministro relator, o registro da despesa.

Offício n. 97-C, de 27 de fevereiro de 1939, encaminhando a cópia do contrato celebrado entre a Prefeitura e o Sr. Acácio Maia Guimarães, proprietário do prédio á avenida 28 de Setembro n. 351. — O Tribunal resolve, nos termos do voto do senhor ministro relator, converter o julgamento em diligência, de acôrdo com o parecer da Procuradoria Fiscal.

Offício n. 102-C, de 1 de março de 1939, remetendo a folha de aluguel de prédios ocupados por escolas, relativa ao mês de fevereiro de 1939, na importância de 86:417\$000, por conta da verba 15ª — Encargos correntes — Locação de imóveis e equipamento — Alugueres para escolas e dependências. — O Tribunal resolve ordenar, nos termos do voto do Sr. ministro relator, o registro da despesa.

Secretaria Geral de Saúde e Assistência Pública:

Ordem de pagamento n. 5, de 28 de fevereiro de 1939, na importância de 10:400\$000, expedida a favor de Alberto de Araujo & Comp., por conta da verba 19ª — Consignação 2 — Sub-consignação 3. — O Tribunal resolve ordenar, nos termos do voto do Sr. ministro relator, o registro da despesa.

Offício n. 1.250, de 3 de março de 1939, solicitando o registro da ordem de pagamento de 15:000\$000, por conta da verba 18ª — Consignação 1ª — Sub-consignação 9ª. — O Tribunal resolve ordenar, nos termos do voto do Sr. ministro relator, o registro da despesa.

Tribunal de Contas:

Promoção n. 13, de 17 de fevereiro de 1939, da Procuradoria Fiscal com exercício no Tribunal de Contas do Distrito Federal. — O Tribunal resolve ordenar o arquivamento do presente nos termos do parecer da própria Procuradoria Fiscal.

Promoção n. 14, de 17 de fevereiro de 1939, da Procuradoria Fiscal com exercício no Tribunal de Contas do Distrito Federal. — O Tribunal resolve ordenar o arquivamento do presente nos termos do próprio parecer da Procuradoria Fiscal.

Promoção n. 16, de 28 de fevereiro de 1939, da Procuradoria Fiscal com exercício no Tribunal de Contas do Distrito Federal. — O Tribunal resolve ordenar o arquivamento do presente, nos termos do parecer da própria Procuradoria Fiscal.

Secretaria Geral de Finanças

Departamento das Rendas Diversas

Comissão Permanente do Imposto de Transmissão de Propriedade

Expediente do dia 8 de março de 1939

DESPACHOS DO SR. DIRETOR

Guias:

- N. 1.421 — Rua Antonieta n. 70. — Cobre-se sobre 6:000\$000.
 N. 1.379 — Rua José Roberto n. 89. — Cobre-se sobre réis 12:000\$000.
 N. 1.259 — Rua Gonçalo Coelho, lado impar. — Cobre-se sobre 8:000\$000.
 N. 1.699 — Rua Cerqueira Daltro n. 315. — Cobre-se sobre 20:000\$000.
 N. 1.120 — Rua Cachambi, junto e depois do n. 294. — Cobre-se sobre 15:000\$000.
 N. 1.721 — Rua Carolina Machado, esquina da rua Ludgero Pinho. — Cobre-se sobre 3:000\$000.
 N. 1.455 — Rua Cândido Gaffré n. 205. — Cobre-se sobre 60:000\$000.
 N. 1.499 — Rua João Lira, lado impar. — Cobre-se sobre 60:000\$000.
 N. 1.492 — Rua Comandante Batista das Neves. — Cobre-se sobre 40:000\$000.
 N. 1.634 — Rua Guiratin, antiga rua Dois, lote 37. — Cobre-se sobre 2:450\$000.
 N. 1.715 — Rua Guatambú, lado par, lote 27. — Cobre-se sobre 6:000\$000.
 N. 1.239 — Rua Recife, (terreno). — Cobre-se sobre 1:400\$000.
 N. 1.622 — Travessa Luiz dos Santos, 10 de frente fundos. — Cobre-se sobre 5:000\$000.
 N. 1.466 — Rua Matias de Albuquerque n. 146. — Cobre-se sobre 6:000\$000.
 N. 654 — Rua Monsenhor Marques n. 100. — Cobre-se sobre 8:000\$000.
 N. 1.569 — Rua Maria José n. 63. — Cobre-se sobre 6:500\$000.
 N. 1.469 — Rua Dias de Barros n. 3. — Cobre-se sobre réis 15:000\$000.
 N. 1.627 — Travessa Grapira n. 26. — Cobre-se sobre réis 5:000\$000.
 N. 1.789 — Estrada Apicú, lote 264. — Cobre-se sobre réis 5:000\$000.

Exigências:

Guia n. 1.260 — 5º Offício — Adquirente, Dr. Ivon de Miranda Azevedo Maia. — Apresente documento que comprove o preço da transação.

Guia n. 1.556 — 10º Offício — Adquirente, Oses Martins de Almeida Junior. — Junte a procuração referida no documento anexo.

Guia n. 1.082 — 17º Offício — Adquirente, José Maria Ferraz. — Compareça, afim de prestar esclarecimentos.

Guia n. 1.134 — 7º Pretoria Cível — Adquirente, Joaquim Augusto Rodrigues. — Compareça, afim de prestar esclarecimentos.

Guia n. 1.640 — 21º Offício — Adquirente, José Martins de Melo. — Compareça, afim de prestar esclarecimentos.

PRIMEIRA SECÇÃO

Inscrição de inventários sem testamento

Letras M a Z

Em 7 de março de 1939

Recebidos:

Nelson Biolchini — 1ª Vara Cível.
 Unuli Constantine — 1ª Vara de Orfãos.
 Salim Miguel Linon — 3ª Vara Cível.
 Segundo Cal Monteiro — 1ª Vara de Orfãos.
 Manuel Gonçalves Xavier — 1ª Vara de Orfãos.

Inscritos:

Pedro Teles da Rocha Faria — 4ª Vara Cível.

Departamento da Renda Imobiliária

Expediente do dia 8 de março de 1939

SECÇÃO TÉCNICA

EXIGÊNCIAS DO SR. CHEFE

Evangelina de Faria, rua Jerônimo Monteiro. — Prove quitação do imposto do exercício de 1938.

Maria Amélia Medeiros Costa, rua Conde de Agrolongo. — Junte título de propriedade.

Felipe Gonçalves Viana, rua Casemiro de Abreu. — Prove quitação do imposto do exercício de 1938.

Antônio Pinto, rua Quintão. — Prove quitação do imposto do exercício de 1938.

Darke Bhering de Oliveira Matos Júnior, rua Hermenegildo de Barros. — Prove quitação dos terrenos em causa e pague quatro averbações.

Viriato Vicente, rua Dr. Garnier. — Apresente a terceira da coleta territorial.

Luiza Ferreira Borges, estrada de Santa Cruz. — Apresente título de propriedade.

Francisco da Silva Ferreira, rua Acará. — Compareça para prestar esclarecimentos.

Armando Faccini, rua Ludgero Pinho. — Junte o formal de partilha e a planta de locamento.

Antônio de Sá Ribeiro, avenida Mauro Muller n. 90. — Satisfaza as exigências do art. 25 do decreto-lei n. 157, de 31 de dezembro de 1937.

Travessa João de Matos, Isaura Miranda Puccini. — Prove a quitação territorial de 1938.

Rua Diamantes n. 114, Deolinda Correia. — Pague a taxa de averbação.

Rua Senhor dos Passos ns. 270 e 274, Maria da Glória Lima. — Prove o direito de dispor, quanto aos prédios ns. 17 e 19 da rua Gonçalves Ledo.

Rua Machado Coelho ns. 118/120, Raul Cardoso de Cerqueira. — Pague seis (6) averbações.

Rua Machado Coelho ns. 118/120, Luiz Cardoso Cerqueira. — Pague seis (6) averbações.

Rua Barão de Jaguaribe, Manuel Lino Costa. — Prove a quitação territorial de 1938.

Rua Barreiros, Hércule Mauro. — Prove a quitação territorial de 1938.

Avenida Projetada C.W., Francisco Costa Acioli. — Prove a quitação territorial de 1938.

Rua Marechal Pires Ferreira n. 42, Júlia Daudt Vasconcelos. — Pague a taxa de averbação.

Rua Domingos Freire n. 108 casas I e II, Jacomo Paladino. — Pague mais uma averbação.

Rua São Januário n. 54, João Jopiassú Itajubá. — Prove o direito de dispor.

Departamento do Imposto de Licença

Expediente do dia 7 de março de 1939

N. 1.772 — Antônio Gomes Barradas. — Indeferido. Não se trata de início. Preencha o requerimento de alvará na forma estabelecida pela lei.

N. 1.511 — Cia. Hoteis Palace. — Indeferido. A situação do anexo é idêntica à do edifício principal. Os hóspedes neles instalados gozam das mesmas regalias dos demais, que são atendidos nos seus cômodos, quando assim o solicitam. O caso dos hotéis, objeto de um memorial do sindicato respectivo, foi examinado pela administração superior, que o resolveu de acordo com o disposto no decreto-lei n. 974, de 22 de dezembro de 1938, cujo art. 2º manda que, para fins de que estabelece o art. 7º do decreto-lei n. 251, de 4 de fevereiro de 1938, não seja computada a 4ª parte do valor locativo mensal dos quartos, cinemas, hotéis e pensões.

N. 7.282 — Zacarias Pereira Baía. — Proceda-se de acordo.

EXIGÊNCIAS DO SR. CHEFE DA SECÇÃO DE COMUNICAÇÕES

Expediente do dia 7 de março de 1939

N. 1.138 — Henrique M. Sondermann. — Compareça para esclarecimentos.

N. 2.355 — Alfredo Cruz. — Complete o selo.

N. 2.073 — José Fernandes. — Prove ser sucessor da firma Joaquim Nunes de Paiva.

N. 2.236 — Antônio de Carvalho. — Prove ter adquirido a massa falida de Júlio Felipe.

N. 2.026 — Demercal Batista Noronha. — Pague a taxa de perempção.

N. 2.178 — Ótica Sul Americana S. A. — Pague a taxa de derempção.

N. 2.353 — Stefan Bucsky. — Pague a taxa de perempção.

N. 2.183 — Manuel Sampaio. — Preencha requerimento de alvará em substituição.

N. 1.225 — Alberto Pereira Fernandes. — Preencha requerimento de alvará em substituição.

N. 2.194 — Antônio Loureiro. — Preencha requerimento de alvará em substituição.

N. 6.427 — Teodoro Pustilnik. — Preencha requerimento de alvará em substituição.

N. 2.395 — Odilon Ferreira dos Anjos. — Preencha requerimento de alvará em substituição.

N. 2.412 — Edgar de Sousa Uchôa. — Preencha requerimento de alvará em substituição.

N. 1.084 — Vitor Rocha Freitas. — Preencha requerimento de alvará em substituição.

N. 1.795 — José Dias da Silva. — Preencha requerimento de alvará em substituição.

N. 1.836 — Waldonier Gomes Coelho. — Preencha requerimento de alvará em substituição.

N. 2.416 — João Barbosa Ferreira. — Preencha requerimento de alvará em substituição.

N. 1.860 — Sociedade Auto Distribuidora Ltda. — Preencha requerimento de alvará em substituição.

N. 2.177 — Antônio A. E. de Sousa. — Preencha requerimento de alvará.

N. 1.302 — Alcides Maciel. — Preencha requerimento de alvará.

N. 2.358 — Almeida & Garrido Ltda. — Preencha requerimento de alvará.

N. 2.399 — Liah Quieroz. — Preencha o requerimento de alvará.

N. 2.398 — Oscar Schutz. — Preencha requerimento de alvará.

N. 2.414 — Silvino Martins. — Preencha requerimento de alvará.

N. 2.413 — João Travassos. — Preencha requerimento de alvará.

N. 314 — Manuel José Lamela e Rafael Ferreira Peixoto. — Preencham requerimento de alvará.

N. 2.089 — Bernardino Ribeiro Terreiro. — Preencha requerimento de alvará.

N. 2.100 — Júlio Francisco Braga. — Preencha requerimento de alvará.

N. 2.049 — Jerônimo Costa. — Preencha requerimento de alvará.

N. 2.219 — G. Barbosa & Rajão. — Junte prova de registro de firma.

N. 2.400 — Ripa Gesualdo. — Junte prova de registro de firma.

N. 2.401 — Orofino & Sousa. — Junte prova de registro de firma.

N. 2.407 — Antônio Ferreira Coelho & Irmão — Junte prova de registro de firma.

N. 2.411 — Antônio Henrique de Macedo Filho. — Junte prova de registro de firma.

N. 2.410 — Antônio Teixeira de Carvalho. — Junte prova de registro de firma.

N. 2.409 — José Buchman. — Junte prova de registro de firma.

N. 2.078 — Davi Krasilchik. — Junte prova de registro de firma.

N. 2077 — Leonid & Cia. — Junte prova de registro de firma.

N. 1.865 — Representações Taurus Ltda. — Junte "habita-se" da Saúde Pública.

N. 669 — Albuquerque Pompeu & Garcia. — Provem serem sucessores da firma Albuquerque Pompeu & Amorelli.

N. 2.396 — Manuel Jardim Júnior e Mário Fernandes Martins. — Junte contrato social e recibo de locação.

EXIGÊNCIAS DO SR. CHEFE DA SECÇÃO DE CONTROLE

Expediente do dia 7 de março de 1939

N. 638 — Mariano Castelli. — Compareça, afim de regularizar sua situação.

N. 291 — Vicente Nunes da Silva. — Compareça, afim de regularizar sua situação.

N. 7.797 — Sirofim José de Oliveira. — Junte o alvará para retificação.

N. 1.712 — Antônio Fernandes Caseira. — Junte o contrato de locação.

N. 1.747 — Truillas Exportadora Ltda. — Junte o contrato de locação.

N. 1.448 — Manuel Alves Guimarães. — Junte o contrato de locação.

N. 1.407 — Isaac Bregman. — Pague o débito.

N. 822 — Alberto Cavallo. — Pague o débito.

N. 1.340 — Pedro da Costa. — Pague o débito.

N. 2.403 — Manuel Messias Bispo. — Pague o débito.

N. 1.079 — Bernardo Pinto. — Pague o débito.

N. 2.137 — O. A. Paiva. — Pague o débito.

N. 2.072 — Adriano Pinto de Babo. — Pague o débito.

N. 2.101 — Joaquim Rodrigues Monteiro. — Pague o débito.

N. 2.241 — J. Novak M. Melo. — Pague o débito.

Diretoria de Despesa

Expediente do dia 8 de março de 1939

DESPACHOS DO SR. DIRETOR

Icaride Maria Cardoso. — "Levanto a perempção. Prossiga-se".

Lourenço Gonçalves. — "Deferido".

Laurinda José da Paixão, Valdemar de Mattos. — "Nada ha que deferir".

Companhia Progresso Industrial do Brasil, Alípio de Almeida, João Pacheco, Austregésilo Barreto, Marieta do Carmo, Aristarco Muniz de Brito. — "Aceite-se, em termos".

Osmi Clemente da Cruz (of. 3 C. M.), Otávio Cristiani Lourdes Frias Brandão. — "Deferido, de acordo com as informações".

Antônio Teixeira da Costa Júnior. — "Junte Alvará do juiz competente que autorize o pagamento dos alugueis".

Maria Madalena de Sá Ferreira Portes. — "Satisfaca a exigência contida no decreto-lei n. 1.108, de 16 de fevereiro de 1939".

José Seixal Filho. — "Aceite-se, em termos, para o período da licença".

Olga Gouvêa. — "Aceite-se em termos, para o período da comissão".

Calixto da Rocha Caceres. — "Compareça".

José Ataíde Rangel, Teresa Campanelli, José Napoletano, Honorina Maria da Silva, João Batista Pedreira Júnior. — "Aceite-se, em termos, para o período da licença".

Pagamentos para o dia 9 de março de 1939 (8º dia útil)

Na 1ª Secção: (das 11,15 às 14,30 horas)

Livro n. 50 — Guichet n. 1.

Livro n. 51 — Guichet n. 2.

Livro n. 52 — Guichet n. 3.

Livro n. 53 — Guichet n. 4.

Livro n. 54 — Guichet n. 5.

Livro n. 55 — Guichet n. 6.

Livro n. 56 — Guichet n. 7.

Os serventuários que não receberam seus vencimentos no dia do anúncio só serão atendidos oportunamente mediante nova chamada, depois de pagos todos os livros.

Aos Srs. procuradores chama-se a atenção para o disposto no decreto-lei n. 1.108, de 16 de fevereiro de 1939.

Na 2ª Secção: (das 11,15 às 14,30 horas)

Livro n. 233 — Secção S. Cristovão — No local

Livro n. 235 — Secção S. Cristovão — No local.

Livro n. 273 — Guichet n. 2.

Livro n. 274 — Guichet n. 3.

Livro n. 275 — Guichet n. 4.

Livro n. 276 — Guichet n. 5.

Livro n. 277 — Guichet n. 6.

Livro n. 278 — Guichet n. 7.

Livro n. 279 — Guichet n. 8.

Os avisos publicados acima na parte da 1ª Secção, têm applicação aos serventúrios que percebem seus vencimentos na 2ª Secção de Despesa.

Pagamentos para o dia 10 de março de 1939 — (9º dia útil)

Na 1ª Secção: (das 11,15 às 14,30 horas)

Livro n. 57 — Guichet n. 1.

Livro n. 58 — Guichet n. 2.

Livro n. 59 — Guichet n. 3.

Livro n. 60 — Guichet n. 4.

Livro n. 61 — Guichet n. 5.

Livro n. 62 — Guichet n. 6.

Livro n. 63 — Guichet n. 7.

Livro n. 29 — (Porcentagens dos delegados fiscais) — Guichet n. 8.

Os serventúrios que não receberem seus vencimentos no dia do anúncio só serão atendidos oportunamente mediante nova chamada, depois do pague todos os livros.

Aos Srs. procuradores chama-se a atenção para o disposto no decreto-lei n. 1.108, de 16 de fevereiro de 1939.

Na 2ª Secção: (das 11,15 às 14,30 horas)

Livro n. 233 — No local.

Livro n. 234 — No local.

Livro n. 280 — Guichet n. 2.

Livro n. 281 — Guichet n. 3.

Livro n. 282 — Guichet n. 4.

Livro n. 283 — Guichet n. 5.

Livro n. 284 — Guichet n. 6.

Livro n. 285 — Guichet n. 7.

Livro n. 286 — Guichet n. 8.

Livro n. 250 — Aux. de Policiamento — Guichet n. 9.

Livro n. 310 — Contraçados — Guichet n. 9.

Serão pagos no próximo dia 10 (sexta-feira), na 3ª Secção de Despesa, das 11,30 às 14,30 horas, as contas dos seguinte fornecedores.

Alberto de Araújo & Comp.

Armando Rochas.

A. Andrade Melo.

Belmiro Rodrigues S. A.

Companhia Cantareira Viação Fluminense.

Campbell & Viana.

Casa Pratt S. A.

E. Guimarães & Irmão.

Emílio Polto.

Empresa Nacional.

Inspetoria de Aguas e Esgotos.

J. Calazães de Moraes.

José da Silva & Comp.

Lauro Coelho.

Olivetti do Brasil S. A.

Soc. Brasileira do Urbanismo S. A.

The Rio de Janeiro City Impr. Co.

Contadoria Geral

Expediente do dia 8 de março de 1939

BOLETIM N. 23

I — Comunicação sobre faltas de funcionário:

Por officio n. 47, de 4 do corrente, em que o contador chefe da 3ª secção comunica a falta de comparecimento, por mais de oito dias, do escriturário Marília Veloso Alves, foi dado o seguinte despacho: "Tomando em consideração as razões apresentadas e sua conduta anterior resolvo aceitar a justificação oferecida pela escriturária D. Marília Veloso Alves. Convém, entretanto, acrescentar que o decreto n. 2.124, de 14 de abril de 1925, citado pela funcionária em questão, tão a propósito, quando a seu favor, prescreve, no seu artigo 4º que: "no caso de molestia, o funcionário municipal é obrigado a fazer, por escrito seu, ou feito a seu rgo ou mesmo feito a rgo de pessoa de sua familia, imediata comunicação de seu estado ao chefe da sua repartição, e apresentar, nas mesmas condições, dentro do prazo improrrogável de oito dias, contados seguidamente, requerimento em que solicite a precisa licença sem o que será applicado o disposto nos arts. 14 e 17 deste regulamento".

II — Frequência de funcionários:

Pelo officio n. 80, de 28 de fevereiro de 1939, do Departamento da Renda Imobiliária, protocolo n. 801, de 1939, é comunicado a esta Contadoria que o contador ajudante Elmano Rodrigues Alves Barbosa e o escriturário Tupi Silveira de Melo, designados para servir em naquele Departamento tiveram frequência integral durante o mês de fevereiro.

Inspetoria de Fazenda

Expediente do dia 8 de março de 1939

Beatriz Roza Miranda (guia de transmissão n. 1.755). — Compareça para esolhrecimentos.

Hélio Jordão Pereira (guia de transmissão n. 1.767), Antônio Cardoso Mayor (guia de transmissão n. 1.719). — Juntem documento que prove a exatidão do valor declarado.

José Narciso de Araripe Ramos (guia de transmissão n. 1.698). — Junte o título de propriedade do vendedor.

Miguel Martínez Achilles (guia de transmissão n. 1.688), Domingos Carneiro (guia de transmissão n. 1.785). — Juntem documento que prove a exatidão do valor declarado.

Diretoria de Fiscalização

Expediente do dia 8 de março de 1939

DESPACHOS DO SR. DIRETOR

João Alves Pontes (3.439). — Não há o que deferir. O auto está prescrito.

Lucindo Rodrigues Malta (36.394). — Relevo.

Ramiro Marques & Filho (4.944). — Mantenho o auto.

Natal Palladini (35.178). — Revalido, pelo prazo de oito dias, Luiza de Castro (14.448). — Indeferido. Cobre-se o imposto sob as penas da lei.

Antônio Barbosa Gomes (3.835). — Indeferido. A cobrança de licença especial no ano de 1937 era perfeitamente legal.

Antônio Carvalho dos Santos (5.094). — Reduzo a cincoenta mil réis pagando no prazo de oito dias se ainda não estiver julgado.

Antônio João (32.936). Mantenho o despacho anterior.

Adelina Guimarães Martins (24.702). — Relevo as multas.

Antônio Portugal (7.845), Aloisio Gomes (7.839), Albano Rodrigues (7.840), Alexandre José Mendes (7.835), Carmen Domingos Alemparte (7.830), Companhia S. K. F. do Brasil (7.832), Délio Moreira Marcondes (7.833), Freitas & Alvarenga (7.824), Germano Bento (8.127), Gallo & Mellazzi Ltda. (7.825), Gumercindo de Sousa (7.841), Gaz Neon Pannon Ltda. (7.838), H. Teixeira (7.844), Kerstenetzky & Rapoport (7.831), J. P. dos Santos & Comp. (7.836), Jacob Lamola (7.828), Lukenberg Lejo (7.834), Lúcia Richard (7.826), Marília Bandeira de Melo Bueno (7.820), Sebastião Pereira de Sousa do Ó (7.843), S. Licusky & Comp. (7.827), Ramiro Lopes de Sousa (7.823), Oscar Ferreira Gomes Ltda. (7.822) e T. B. de Melo (7.837). — Cobre-se.

DESPACHOS DO SR. SUBDIRETOR

Alfredo Gouvêa da Fonseca (5.730). — Cancelem-se os autos em face das informações.

Horácio Fernandes da Fonseca (33.550). — Cancele-se o auto, lavrando-se outro se oportuno.

Alberto Pereira de Lucena (4.662). — Nada mais há que deferir quanto ao flagrante 37, visto como já foi o mesmo cancelado.

José Lopes de Oliveira Lírio (26.224). — Cumpra preliminarmente o que prescrevem os editais.

Manuel Gomes da Mota (M|M 909-L|767). — Cancele-se a intimação em face da informação.

Exigências:

João José Fernandes (4.967). — Junte a licença do veículo.

Henrique Brito Belford Rôxo (5.119). — Junte desenho das placas de acordo com a lei.

Delegacias Fiscais

SEGUNDA CIRCUNSCRIÇÃO — S. JOSÉ

Exigências e despachos

Cesar Branco — Avenida Rio Branco n. 157. — Indeferido. A licença só poderá ser concedida para o local constante da licença do exercício de 1938.

Henrique Denk — Rua da Assembléa n. 12. — Requeira em separado.

Júlio Dantas — Avenida Rio Branco n. 245. Maria de Melo Alves — Travessa do Ouvidor n. 38, sobrado. B. Barreto & Cia. — Rua da Assembléa n. 19 G. H. Galterssol — Rua Chile n. 16. Felipe Angelo — Avenida Rio Branco em frente ao n. 117. Antônio da Silva D'os — Rua México, esquina de Araujo Porto Alegre. Hercílio Ribeiro — Avenida Rio Branco, em frente ao n. 155. Achille Santoci — Rua da Assembléa, esquina de Carmo. Vicente Joia — Rua da Assembléa, em frente ao n. 76. Leonardo Bottini — Rua da Assembléa, esquina de Avenida Rio Branco. Domingos Bottini — Rua da Misericórdia, esquina de rua da Assembléa. Mollem M. Alfredo — Praça Quinze, esquina de 1º de Março. Emílio Mandorini — Praça Quinze, em frente aos Telégrafos. Salvador Manarino — Praça Quinze, esquina da rua do Mercado. Be-

redito Costa Teixeira — Rua Clapp n. 1. Jacomo Paladino — Avenida Rio Branco, em frente ao n. 143. Severo Praça Provenzano — Praça Quinze, em frente a Estação das Barcas. — Pague o imposto.

NONA CIRCUNSCRIÇÃO — GLÓRIA

Exigências e despachos

F. P. Viegas Faro & Filho — Rua João Coqueiro, esquina da rua Pereira da Silva.
A. J. Oliveira & Irmão — Rua do Catote, n. 327.
Fernandes Oliveira & Cia. — Rua Cosme Velho n. 126.
Levanto a perempção.

10ª CIRCUNSCRIÇÃO — LAGOA

Despachos:

N. 277 — Felipe Pasquale (Praia de Botafogo, em frente ao n. 214).
N. 278 — Natal Copeli (Idem, idem ao n. 294).
N. 280 — Pascoal Calabena (Idem, idem, sem número).
N. 281 — Luiz Copeli (Idem, idem, em frente ao 452).
N. 279 — Domingos Caneli (Rua General Polidoro em frente ao n. 2).

Intimações:

Artur C. Rios, rua Paulino Fernandes n. 10 — Georgina Cortez Barnoz e outros, rua Visconde Ouro Preto n. 94. — Intimados ambos a pagarem os impostos de exhibições de letreiros, sob pena de multa.

Auto de constatação:

Aureliano Machado Lima, rua Alvaro Ramos n. 31. — Autuado, visto ter feito obras, sem licença.

Editais:

Nome e local acima; intimado a legalizar ou demolir as obras executadas sem licença.

Alice Lambert e outros, praia Botafogo n. 422. — Idem a demolirem o comodo feito sem licença.

12ª CIRCUNSCRIÇÃO — COPACABANA

Autos de multa:

Castro Lopes Brandão & Cia., praça Tiradentes n. 214. — Por infração ao art. 804 § 101 do decreto n. 6.000 de 1-7-937. Multa de 500\$000.

Vasco Marques Nunes, rua Barata Ribeiro n. 610. — Por infração do art. 804, § 85, letra C do decreto n. 6.000 de 1-7-937. Multa de 200\$000.

Cia. Ferro Carril Jardim Botânico, representada por J. M. Bell, superintendente geral. — Por infração do art. 804, § 199, letra B, do decreto n. 6.000 de 1-7-37. Multa de 400\$000.

DECIMA QUARTA CIRCUNSCRIÇÃO — GAMBOA

Auto de flagrante:

Albino Novais, à rua Bento Ribeiro n. 15; Aires da Silva à rua Bento Ribeiro n. 21; Francisco da Cunha, à rua Visconde da Gávea n. 34; Moreira & Alonso à rua Sacadura Cabral n. 201; Eduardo Gomes Pereira, à rua Sacadura Cabral n. 262; Augusto José, à rua da América n. 1; Francisco Marques Fernandes, à rua Santo Cristo número 153; Manuel José do Couto à rua da Gamboa n. 145 e Albano Pereira da Silva, à rua Barão de São Felix n. 157. — Todos autuados por terem em seus estabelecimentos funcionando aparelho de Rádio. (Decreto n. 4.618, de 2 de janeiro de 1934).

DECIMA NONA CIRCUNSCRIÇÃO — TIJUCA

EDITAL

International Marvest Export o., rua Almirante Cockrane número 225. — Intimada a paralizar imediatamente o funcionamento do motor de 10 H. P., que aciona um martelete instalado sem licença e com desobediência do zoneamento, à rua acima.

VIGÉSIMA CIRCUNSCRIÇÃO — ANDARAÍ

Auto de constatação:

Luiz Severiano Ribeiro, praça Getúlio Vargas n. 2, 5º andar. — Multado em 100\$000 por não ter cumprido a intimação n. 136, de 29-8-938 que obriga a satisfazer as exigências dos artigos 454 — I — II — III e 455 do decreto 6.000 de 1-7-937, no prédio da rua São Francisco Xavier n. 450, onde está instalado o Cinema Maracanã

EDITAL

Luiz Severiano Ribeiro, rua São Francisco Xavier n. 450. — Ordenando o cumprimento das exigências referidas na intimação n. 136, de 29-8-938, sob pena de nova multa de 500\$000.

Autos de flagrantes:

Dr. Aureo Lino, rua São Francisco Xavier n. 450. — Visto não ter cumprido a intimação n. 106 de 12-1-39, que obrigara a pagar a importância de 83\$600, de diferença não cobrada na guia 33.400, de 14-10-1938.

VIGÉSIMA SEXTA CIRCUNSCRIÇÃO — IRAJA

J. Morais Neves, rua Uranos n. 1.060. — Deferido. Cobre-se uma saliência luminosa com 1,m10 x 0,70.

Manuel Dias Pinho, rua Diomedes Frota n. 168. — Deferido. Cobre-se uma placa com 0,m40 x 0,12 e um letreiro não luminoso com 5,m00 x 0,m20.

Américo Bebiani, rua Uranos n. 963. — Deferido. Cobre-se um letreiro não luminoso com 5,m00 x 0,m20. A exhibição da placa será cobrada em processo separado.

União Panificadora Leopoldinense Ltda., rua Uranos n. 1.005. — Deferido. Cobre-se: Exercício de 1938 — a exhibição de 3 vitrines, acrescidas de multa de móra; e exercício de 1939 — 8 vitrines e um letreiro não luminoso com 7,m00 x 0,m50.

V. Barbosa & Comp. Ltda., avenida Democráticos n. 719. — Legalizada a colocação do letreiro voltem.

V. Barbosa & Comp. Ltda., avenida Democráticos n. 719. — Legalizada a colocação das vitrines, voltem.

Maria de Figueiredo e Sousa, rua Cesar Marques n. 17, fundos. Legalizada ou demolida a obra, volte.

Dr. Dilermando Canedo, rua Uranos n. 1.263, sob. — Deferido em parte. Cobre-se, somente, um letreiro luminoso com 3,m00 x 1,m00.

Indeferido quanto às 2 taboletas, que medem 3,m00 x 0,50 cada uma, em face do disposto no art. 11 do decreto 4.618, de 2-1-934, que proíbe, expressamente, a colocação de anúncios, letreiros, painéis, etc., tapando no todo ou não a parte externa das portas e janelas, conforme acontece no presente caso. Assim, fica o responsável pelas taboletas, na forma do disposto no artigo 44 do decreto acima referido, com a obrigação de retirá-las dentro do prazo, improrrogável, de 10 dias, contados da data da publicação deste despacho, sob pena de multa de 200\$000 e de ser essa providência tomada pela Municipalidade, por pessoal seu, sem qualquer outra formalidade.

VIGÉSIMA OITAVA CIRCUNSCRIÇÃO — MADUREIRA

Despachos e exigências:

Pedro Giorno, Plataforma da Estação de Madureira. — Cobre-se. Zefirino de Azevedo, Estrada Barro Vermelho n. 318. — Cobre-se.

Mateus Martins dos Reis, rua Carvalho de Sousa n. 314. — Em face do informado, paga as taxas de perempção e averbação, dê-se a baixa.

Auto de flagrante:

Artur Ribeiro de Almeida, estrada do Portela n. 453. — Autuado visto não ter cumprido o prescrito no edital de 13 de janeiro de 1939, que o determinava a legalizar ou demolir o telheiro feito sem licença nos terrenos de sua propriedade em o local acima mencionado.

Diretoria de Patrimônio e Cadastro

Expediente do dia 8 de março de 1939

DESPACHOS DO SR. DIRETOR

Izídio Dias Pinto Aleixo (56-J-38). — Proceda-se de acordo com a informação da Subdiretoria.

Manuel D'Almeida Martins (124-Manuel-38), Lucélia Cláudio da Silva (10-L-39), Justino Egriças (35-J-39), Aldora Kós Amarante (433-A-38), Carlos Augusto Sagado (204-C-38), Frederico Rodrigues (57-F-38). — Passe-se a carta.

EXIGÊNCIAS DO SR. CHEFE DA 1ª SEÇÃO

José Sumbalista (31-José-39). — Junte certidão da C. M. D. provando a boa fé da aquisição.

Venerável e Arqueiepiscopal Ordem Terceira de N. S. do Monte do Carmo (6-V-39), Othmar Minnich (90-0-38). — Compareça para esclarecimentos.

José Gomes da Rocha (194-José-38). — Requeira o levantamento da perempção em que incorreu o processo inicial de n. 153-José-38.

EXIGÊNCIA DO SR. CHEFE DA 2ª SEÇÃO

Caetano Cetatino (18-C-39). — Compareça para esclarecimentos. Salvador Ravier (196-S-38). — Retifique o título de propriedade de acordo com as dimensões encontradas no local.

Espólio de Antônio Joaquim da Costa (180-E-38). — Já foram desmembrados vários lotes do terreno do qual o requerente pede carta de aforamento, além disso, não estão os terrenos demarcados no local. Apresente, portanto, nova planta dos terrenos em que figurem os desmembramentos feitos.

Salustiano Fernandes Gonzalez (6-S-39), José Pereira Aréde (203-José-38). — Compareça para prestar esclarecimentos sobre as dimensões do imóvel.

Secretaria Geral de Educação e Cultura

BOLETIM N. 53

Expediente do dia 8 de março de 1939

ATOS DO SR. CHEFE DO GABINETE, RESPONDENDO PELO EXPEDIENTE

Foi aprovada a seguinte classificação final do Concurso de Títulos para escolha de professores diretores de Escola, em comissão, realizado nos termos do art. 5º do decreto n. 5.126, de 24 de setembro de 1934:

1º grupo — Arminda Nora Maranhã, Dora Bandeira de Melo Rodrigues, Dulce Diniz do Nascimento Silva, Elzira Picanço da Costa Araújo, Graziela Pires Ferrão, Maria Luiza Pêcego, Maria Serra Franco, Marieta Guimarães Regadas, Nair Almeida Bento de Faria, Olga de Sousa Carvalho, Laura Cavalcanti de Albuquerque e Odete Xavier Costa.

(De 150 ou mais pontos).

2º grupo — Aida Ciuffo Mayrinck, Amélia Pinheiro de Albuquerque Maranhão, Candida Maria da Silva Freire, Dalka Conceição Carvalho Leite, Guiomar Cirne Maia, Iná Teixeira Martini, Laura dos Santos Amaral, Lucília Pinho Loureiro, Luiza Pinto Peixoto da Cunha, Maria da Glória Torres Rodrigues Pereira, Maria Mercedes Teixeira, Maria Teresa Rosauro de Almeida, Marina Mota Veiga, Sebastiana Henriqueta de Carvalho, Estela de Castilho, Sílvia Pedrosa Neves, Zahra Costa Sousa Aguiar e Eurídice Marques Pires.

(De 140 a 149 pontos).

3º grupo — Adelaide de Figueiredo Jourdan, Almerinda de Carvalho Moura, Cecília da Costa Cunha, Celina Mendonça, Corália Justa Ribeiro da Silva, Dagmar Braga de Oliveira, Djanira de Sá Rego Fortes, Dolores Almeida Rodrigues dos Santos, Eloá Marinho, Georgina Martini Machado, Helena Fontana, Hilda Goston, Hilda Guimarães Fonseca, Iracema Fernandes de Abreu Martins, Iracema Luz, Isabela Lopes Nunes Ferreira, Maria José de Azevedo Branco, Maria Jurema Muniz, Marta Brasil da Silva, Matilde Marmo, Nair Ramos de Almeida, Sebastiana Domingues Paim, Venina Caldas Martinez, Olga Pires Veiga e Pharrilde Cintra Vidal.

(De 130 a 139 pontos).

4º grupo — Albertina Guimarães Bivar, Ambrosina Guimarães, Ana Bellagamba, Andréa Midão de Carvalho, Carmelita de Oliveira, Carmen de Figueiredo Possolo, Darcélia Guimarães de Alvarenga Peixoto, Deoceli Alencar da Silva Reis, Edite de Araújo Cabrita, Elza Cardoso Machado, Eugênia Machado Alves da Silva, Eurídice Paim, Georgeta Medeiros Nehrer, Henriqueta Miranda de Abreu, Hilda de Sousa Pinto, Ilka Panasco Alvim, Isabel Mendes Gonçalves, Isaura Novais Fucci, Jurema Antistenes de Macedo, Lívia Machado Werneck, Maria de Lourdes Alves de Sousa, Maria de Lourdes Antunes Leite, Maria de Lourdes Barata, Maria Luiza Fontenelle de Oliveira, Maria Pereira da Silva Filha, Maria Regina da Cruz Rangel, Nazir Cardoso da Fonseca, Noêmia Horta Pimentel Pereira, Nair Meira de Vasconcelos, Odete Rosa Cardoso, Otélina Pinto Fábio Sette, Rosina Matilde Bellagamba, Sebastiana Hebrêa Correia Pinto, Sílvia Bastos, Targina Ribeiro de Vasconcelos, Teresa Rosas de Castro, Zilda Neves Morgado e Zélia Tinoco Filha.

(De 120 a 129 pontos).

5º grupo — Abigail de Almeida, Adalgiza Alves Bandeira de Melo, Adelaide de Paiva, Aida Goldschmidt de Oliveira, Albertina de Andrade, Alice Ives Nunes, mália Silveira do Prado, Branda Farinha Barreto, Amélia Pereira Pinto, Ana do Amaral Bastos, Ana Cardoso Ferreira de Sá, Ana Maria Ramos, Andréa Fontes Peixoto, Araci Massena Jansen de Melo, Aurea Soares Leite, Aurora Aquino Alves de Alvarenga, Beatriz Sá da Cruz, Carmosinda Montenegro de Faria Rocha, Carolina de Matos Novais, Corina Machado Leal, Deolinda Caldeira de Alvarenga, Edasina de Sousa, Erena Pinto Barrow, Ermelinda Carvalho Ramos, Ermelinda Pinheiro Rodrigues, Eurídice de Araújo Cabrita, Guiomar França de Miranda Enes, Haidée Cesar Dias, Iracema Fernandes Pulquério, Iracema Pitanga, Josefina de Castro e Silva Gaudenzi, Júlia Serpa de Almeida, Julieta Nobre Pontes Albuquerque, Juraci Magalhães Mochado, Lívia Sousa Gomes de Gusmão, Lucina Piquet Carneiro, Luiza Amália de Oliveira Brito, Maria Amélia de Sousa Carvalho, Maria da Conceição Alves de Sousa Fagundes, Maria Isabel Pinto Lopes, Maria Leopoldina de Lima Brandão, Maria Luiza Jaguaribe de Matos, Maria Noêmia de Sousa, Mariana Correia da Silva, Mariana Rangel, Marta Sérgio Ferreira, Nair Dehoul Conceição, Nair Dias Santos Moreira, Odete Cafarena Pinto, Olga Menezes e Sousa, Ranulfina de Farias, Regina Arruda Pilsant, Rosalina da Costa Peixoto da Rocha, Rute de Sá Freire da Mota Teixeira, Estela Bailly, Virgínia Pereira de Andrade, Zélia Amado, Zelinda do Amaral Abreu Chagas, Zulmira Gonçalves Dantas, Zulmira Inácio Coelho e Maria Lídia de Melo e Alvim.

(De 110 a 119 pontos).

6º grupo — Adalgiza Cesar Dias, Adozinda Franco Martins de Araújo, Afra Areas Franco Cardoso, Alaide de Carvalho, Alda Guaciaba Surerus, Alice Pessoa, Antônio da Pádua Pacheco, Antenor de Paiva e Sousa, Aurea de Moraes Guimarães, Carlinda Rangel de Vas-

concelos, Clotilde Piquet de Icantara, Coema Hemetério, Dulce Santos Jacome, Elisa Teixeira Leitão, Elvira de Campos Godinho, Emília Dorotéa Poepke, Felismina Pinheiro da Camara, Hilda Pereira Pinto de Camargo, Irene da Silveira Reis, Isaura da Conceição, Léia Labarte Lebre, Leolinda Ribeiro Nuno Pereira, Leopoldina Tertuliano dos Santos, Lucília de Aguiar Correale, Maria da Glória Fuentes Carqueja, Maria de Lourdes Lira, Maria Mendes Girão, Maria Natividade Sampaio, Maria Santos Moreira do Nascimento Silva, Maria Veridiana Pardo Pinho, Marília Duque Estrada Guillon, Miquela da Silva, Natália de Castro rouca, Rute Malafaia, Tomiris da Costa Lacerda de Almeida, Carmen Demaria Serôa da Mota, Elvira Ciraude Marine, Maria Carolina Maciel e Nestor Magno de Carvalho.

(De 100 a 109 pontos).

Distrito Federal, 8 de março de 1939. — *Ruy Carneiro da Cunha*, respondendo pelo expediente.

Dispensa e designação:

Foi dispensada do exercício na Comissão Especial de Compras e designada para a Divisão de Bibliotecas e Cinema Educativo, a 2ª oficial Teresa Fernandes Iglésias Garcia.

Dispensa:

Foram dispensados do exercício das funções de diretor de escola em zona rural, os professores primários:

Olga de Sousa Carvalho, Dalka da Conceição Leite, Eurídice Marques Pires, Helena Fontana, Cecília da Costa Cunha, Hilda Goston, Faraide Cintra Vidal, Carmelita de Oliveira, Eurídice Paim, Maria Luiza Bocaiuva Jaguaribe de Matos, Maria Isabel Pinto Lopes, Maria Noemi de Sousa, Amélia Pereira Pinto, Ana Maria Ramos, Deolinda Caldeira de Alvarenga, Matilde Marmo, Adozinda Franco Martins de Araújo, Nestor Magno de Carvalho, Antônio Pádua Pacheco, Elvira Cirau de Marino, Elza Lopes Barbosa, Odília Buriene Sarmiento e Sílvia de Araújo.

Designações:

Foram designados para exercer o cargo de professor diretor de Escola, em comissão, nos termos do art. 5º do decreto 5.126, de 24 de setembro de 1934, os professores primários:

Olga de Sousa Carvalho, Dalka da Conceição Carvalho Leite, Eurídice Marques Pires, Helena Fontana, Cecília da Costa Cunha, Hilda Goston, Faraide Cintra Vidal, Carmelita de Oliveira, Eurídice Paim, Maria Luiza Bocaiuva Jaguaribe de Matos, Maria Isabel Pinto Lopes, Maria Noemi de Sousa, Amélia Pereira Pinto, Ana Maria Ramos, Deolinda Caldeira de Alvarenga, Matilde Marmo, Adozinda Franco Martins de Araújo, Nestor Magno de Carvalho, Antônio Pádua Pacheco, Elvira Cirau de Marino, Arminda Nora Maranhã, Dora Bandeira de Melo Rodrigues, Dulce Diniz do Nascimento Silva, Elzira Picanço da Costa Araújo, Graziela Pires Ferrão, Maria Luiza Pêcego, Maria Serra Franco, Marieta Guimarães Regadas, Nair Almeida Bento de Faria, Laura Cavalcanti de Albuquerque, Odete Xavier Costa, Estela de Castilho e Iná Teixeira Martini.

Licenças:

Foram concedidas as seguintes licenças:

180 dias, nos termos do art. 20 do decreto n. 2.124, de 14-4-1925, combinado com o decreto n. 66, de 28-7-1936, para ter incho dentro de três dias, ao marceneiro da Divisão de Prédios e Aparelhamentos Escolares, Manuel da Rocha dos Santos.

180 dias, nos termos do art. 20, do decreto n. 2.124, de 14 de abril de 1925, combinado com o decreto n. 66, de 28-7-1936, a partir de 1 de março, às diretoras de escola, Maria Chaves Imbuzeiro e Ester Augusta Moreira.

DESPACHOS DO SR. CHEFE DO GABINETE, RESPONDENDO PELO EXPEDIENTE

Leonor Bittencourt Fernandes e Júlio Soares Gouveia. — Certifique-se o que constar.

Antônia Martins Silva e Olga de Azevedo Costa Lobo. — Deferido.

Sebastião Cardoso, Lunir Pereira Peixoto e Iara Lassance Gouveias. — Deferido, nos termos das informações.

Divisão de Secretaria

Expediente do dia 8 de março de 1939

EXPEDIENTE DO SR. SECRETÁRIO GERAL DA SECRETARIA DO P. N.

Maria Luiza da Mota Cunha Freire, Carlinda Bastos Miranda, Célia Vespúcio, Elmo José Carlos, Iraci Igreja Cabral, Simplício Ferreira da Fonseca e Côrtes, Violetta Berthe Aldridge. — Restituam-se.

Eronidina de Melo Mourão Branco. — Prove que não se pode locomover, juntando atestado médico.

Secção de Pessoal

Exigências:

Mila Taumaturgo Mendes de Moraes. — Faça reconhecer a firma do tabelião de Terézópolis pelo notário do D. Federal.
 Afonso Espinheira. — Apresente o título de nomeação.
 Augusta Soares Monteiro. — Apresente atestado firmado pelo diretor da escola em que esteve com exercício durante o biênio 1937-1938, provando haver satisfeito as condições dos ns. I e III do artigo 24 do decreto 4.779, de 16-5-1934.
 Fernandina Lopes da Costa. — Declare aguardar a licença em exercício.
 Francisco Martins Capistrano. — Apresente o título de nomeação.
 Hermínia Rebouças Galvão. — Compareça para esclarecimentos.
 Maria de Lourdes Barbosa Marques. — Apresente a certidão de casamento e reconheça a firma da certidão de nascimento da criança.
 Zélia Couto. — Declare aguardar a licença em exercício.

Departamento de Educação

BOLETIM N. 40

Expediente do dia 8 de março de 1939

ACTOS DO DIRETOR

Designações:

Foram designadas as seguintes auxiliares do Serviço de Educação Musical e Artística:
 Constança A. T. Basto, para as escolas 11-1 Horizontas e 10-4, Azevedo Junior.
 Canuto Roque Regis, 6-15 Bolívia e 9-1 República do Perú.
 Ceci Brandão Lisboa, 8-8 Rio Grande do Sul e 8-13 José Carlos Rodrigues.
 Cacilda Campos Borges, 3-9 José Bonifácio e 2-8 Vicente Licínio Cardoso.
 Daurea de Almeida Cruz, 4-7 Azevedo Sodré e 4-10 Francisco Cabrita e 4-6 José Pedro Varela.
 Esmeralda da Silva Tavares, 8-4 Padre Antônio Vieira, 8-3 Isabel Mendes e 9-15 Goiás.
 Estela dos Reis, 10-3 Paraná, 4-13 Soares e Pereira e 3-14 Leitão da Cunha.
 Gumercindo Jaulino, 8-15 José Veríssimo e 12-4 Nair da Fonseca.
 Gilda Prazeres Capanema, 5-5 Barão de Macaúbas e 3-7 Colômbia.
 Hermengarda S. Moreira Tavares, 9-10 Ceará e 9-5 Bolívar.
 Joana Costa Aguiar, 13-4 Getúlio Vargas e 13-8 Venezuela.
 Jucira Albuquerque Lima, 1-8 Pedro Ernesto e 1-10 Júlio de Castilhos.
 Leonor Vilela Lopes, para o SEMA.
 Maria Augusta Jopert para a Escola Celestino Silva, 3-2
 Marília Oliveira Araújo, 5-3 Barão Homem de Melo, 5-6 Afonso Peano e 5-8 Francisco Manuel.
 Maria Dora Gouveia Souto, 8-14 Sarmiento e 5-13 Cruzeiro.
 Nair Leite, para o SEMA.
 Rita Stamile Gonçalves, para as escolas Rodrigues Alves 2-3 e 2-4 José de Alencar.
 Estela Cunha Oliveira, 5-1 Benedito Otoni, 3-3 Nilo Peçanha e 1ª Experimental "Bárbara Otoni".
 Iara Oliveira Quito, 3-12 Epitácio Pessoa e 4-7 Rio Grande do Norte.
 Transferência de sede:
 Foi transferida provisoriamente a sede da 3ª C. E. E. da Escola 3-1 Tiradentes para a Escola 3-7 República da Colômbia, à rua Camerino 51. — Of. 5 da 3ª C. E. E.
 Transferências:
 Professora primária Isabel de Paula Aguiar da escola 14-7 para a escola 14-9.
 Arminda Júlia Fernandes da escola 14-7 para a escola 14-13.
 Regina Almeida Maia Rubião da escola 14-13 para a 14-17 e desta para aquela Maria d Conceição Veig Menezes.
 Iracema França Araripe da escola 14-18 para a 14-17.
 Luciola Cantão de Melo Leitão da 13ª C. E. E. para a escola 13-04 Getúlio Vargas.
 Estagiária Vanda Saraiva da Fonseca da 10-1 para 4-2.
 Estagiária Gioconda Hardman do Vale da 5-5 pr 1-10.
 Professor Germana Pacheco Cordovil da 4-18 para 6-6.
 Professora Dalila Pereira Dutra da Fonseca da 7ª C. E. E. para D. O. E. E.
 Professora primária interina Nancy de Sampaio Nabuco da 10-1 para 2-8.
 Professora primária interina Marina Soares Pereira da 10-1 para 2-8.
 Estagiária Herolúvia de Góis Cardoso, da Alagoas para 2-9 (Ilha do Governador).
 Estagiária Ester Soares Cox da 10ª C. E. E. para a 2-11.
 Professora primária Maria da Conceição de Freitas Oliveira da 2-9 para a 12ª C. E. E.

Designações:

Foram designadas para o encargo de subdiretoras, de acordo com o artigo 106, das Instruções n. 3, de 22 de fevereiro, as seguintes professoras primárias:

Nair dos Santos Lima para o 2º turno da 3ª Escola Experimental Argentina. — Of. 4 da 3ª Escola Experimental Argentina.

Maria Carolina de Vasconcelos, para o 1º turno da 3ª Escola Experimental Argentina. — Of. 3 da 3ª Escola Experimental Argentina.

Araçá Côrtes para a 1ª Escola Experimental Bárbara Otoni. — Of. 3 da 1ª Escola Experimental Bárbara Otoni.

— Foram designadas as seguintes professoras diretoras de Escola, em comissão:

Deolinda Caldeira de Alvarenga para a Escola 14-7.

Faralide Cintra Vidal para a Escola 14-8.

Dalka da Conceição Carvalho Leite para a 14-11

Olga de Sousa Carvalho para a 14-12.

Helena Fontana para a 14-13.

Maria Noemi de Sousa para a 14-14.

Matilde Marmo para a 14-15.

Amélia Pereira Pinto para a 14-17.

Cecília da Costa Cunha para a 14-18.

Maria Isabel Pinto Lopes para a 14-19.

Carmelita de Oliveira para a 14-20.

Ana Maria Ramos para a 14-21.

Eurídice Marques Pires para a 14-1.

Maria Luiza Bocaiuva Jaguaribe de Matos para a 14-3.

Adozinda Franco Araújo para a 14-5.

Nestor Magno de Carvalho, para 14-6.

Antônio Pádua Pacheco para a 14-22.

Eurídice Paim para a 14-24.

Evira Giraudino Marino para a 14-26.

Hilda Geston para a 14-27.

Dora Bandeira de Melo para a 14-10.

Maria Serra Franco para a 14-14.

Nair de Almeida Bento de Faria para a 14-25.

Laura Cavalcanti de Albuquerque para a 14-23.

Dulce Diniz do Nascimento Silva para a 2-7.

Maria Luiza Pécego para a 2-12.

Graziela Pires Ferrão para a 2-16.

Elzira Picanço Costa Araújo para a 12-2.

Marieta Guimarães Regadas para a 12-13.

Odete Xavier Costa para a 13-8.

Arminda Nora Miranda para a 13-10.

Iná Teixeira Martini para a 4-17.

Estefa de Castilho para a 12-14.

— Foram designadas as seguintes professoras primárias para responder pelo expediente:

Maria da Glória Torres Rodrigues Pereira para a escola 7-11.

Zara Costa Sousa Aguiar da escola 10-21.

Isabela Lopes Nunes Teixeira da 12-11.

Maria Regina da Cruz Rangel da 4-20.

Dispensas:

Foram dispensadas as seguintes professoras primárias da direção provisória de escola:

Maria Luiza Pécego, da 2-12.

Iná Teixeira Martini da 4-17.

Maria da Glória Torres Rodrigues Pereira da 4-20

Zara Costa Sousa Aguiar da 10-21.

Elzira Picanço Costa Araújo da 12-2.

Isabela Lopes Nunes Teixeira da 12-11

Odete Xavier Costa da 13-8.

Arminda Nora Maranhã da 13-10.

Estela de Castilho da 12-14.

— Foram dispensadas as seguintes professoras primárias da responder pelo expediente:

Celina de Mendonça da 14-23.

Maria Regina da Cruz Rangel da 7-11.

Transferências:

Marilda Pinto da Silva da escola 2-9 Cuba para a escola 2-14 Santa Catarina.

Designações:

Judite dos Santos Abreu Vidal para a escola 9-17.

Zilá Santos Moreira para a 9-8.

Maria de Lourdes Baylon da Silva para a 9-3.

Laura Pires e Albuquerque Cataldi para a 9-2.

Dulce Maia para a 9-4.

Alina Maia para a 9-4.

Odélia de Agostini, professora interina, para a 9-8.

Transferências:

Júlia Serpa de Almeida da escola 9-18 para a escola 9-2.

Fernandina Rilo Amorim da 9-3 para a 9-2.

Nair Meira de Vasconcelos da 9-1 para a 9-10.

Isabel de Figueiredo Riera da 9-2 para a 9-2.

Carmen Fonseca Cardoso da 9-9 para a 9-18.
Zulmira de Oliveira e Silva da 9-4 para a 9-10.
Dulce Possedente da 9-10 para a 9-19.
Araci Werneck de Abreu Ramos da 9-6 para a 9-9.
Estagiária Cecília de Matos Novais da 9-19 para a 9-10.
Clélia de Matos Novais da 9-6 para a 9-10.
Rute de Aquino Marques da 9-1 para a 9-18.
América Isabel da Fonseca da 9-11 para a 9-12.
Rosina Falbo da 9-11 para a 9-12.
Alaide Silveira Pinto da 9-11 para a 9-12.
Maria Teresa Pelosi da 9-18 para a 9-19.
Ermelinda Ferreira de Sousa da 9-17 para a 8-3.

Dispensa

Foi dispensada, a pedido, de auxiliar administrativa da 2ª C. E. E., a professora primária Judite de Lima Rodrigues.

Transferências:

Professora primária Helena Matoso de Vasconcelos, da escola 3-12 para a 4-6 e desta para aquela Aristéia Caldas.
Dor Figueirôa, da 4-19 para a 1ª Experimental Manuel Bonfim, e desta para aquela Julieta Hubert.

DESPACHOS DO DIRETOR

Omith Gonzaga, Christine Mohlen, Luiz Sobral Pinto, Aida Brasil de Sousa e José Mendes da Cruz. — Deferido.

Aida Brasil do Val, Domingos Pascoal Cegala, Belmiro Cabral, Artur Panini, Erotides Vaz Figueira. — Registre-se.

Maria Inaiá Santos Estrela. — Lavre-se a apostila.

Superintendência Geral de Educação de Saúde e Higiene Escolar

Expediente do dia 8 de março de 1939

DESPACHOS DO SR. SUPERINTENDENTE GERAL

Dail Medeiros Silva, Carmelita Bastos, Maria Teixeira Lopes, Maria Marques, Irene Amaral da Silva, Rosa Ferreira Guimarães, Pedro Gamarano, Orlantina de Magalhães Ludolf, Paulina Coutinho, Olga Coimbra Sauwen, Laide Benevides de Lemos, Isabel d'Artalet Dias, Sílvia Silveira, Célia B. Caetano de Faria, Gleuza Cavalcanti Deveza, Jovina Bomfim Lima, Lígia Leme, Ieda Macedo Ferreira, Hilma de Vasconcelos, Isaura Alves Rocha Sampaio, Helena Duprat Ribeiro, Sílvia de Paula Freitas Ferreira Landim, Maria Henriqueta dos Reis Leão, Sara Lima Medrado, Maurício Antônio da Fonseca Lessa, Maria Helena de Figueiredo, Maria Augusta Gomes Reis, Maria Antoniete de Andrade Figueira, Dante do Espírito Santo, Gabriela Furtado de Araújo Bastos, Maria de Lourdes Lemos Pelosi, Maria da Conceição Ferreira Dias, Raimonde de Vasconcelos, Concheta Molinari, Dagmar Cartines, Dorcas Palma de Sousa, Joana Conceição de Carvalho, Juréia Kelly do Vabo, Anésia de Sousa, Alzira Correia, Carmen Correia de Melo, Clotilde Custódia Rosário Dias, Nair Gomes, Maria dos Prazeres da Silva. — Submetam-se a inspeção de saúde.

Divisão de Obrigatoriedade Escolar e Estatística

Expediente do dia 8 de março de 1939

DESPACHOS DO SR. CHEFE DA DIVISÃO

Ana de Oliveira, Dulce Iório, Itália Pena, Laura Aurora Novelo, Madalena Correia, Alaide Rosa Viana, Edna Maria Carneiro Lopes, Ernani Mazzei, Francisco Alves Correia Nunes, Horácio Abreu Conceição, Itajabara Barbariz, Joaquim Caetano Pinto, José Carlos Pena, Lucília Miranda da Cruz Maria Jaques, Ney Cunha da Rocha, Osvaldo Ferreira da Costa. — Submetam-se à inspeção de saúde.

Adalgisa da Rocha, Alcina Ferreira, Marcos Humberto Calcagno (Irmão Nazário Mário) e Ondina de Abreu Lima. — Compareçam para esclarecimentos.

Ercia Guimarães. — Reconheça a firma do diploma.

Superintendência de Educação Secundária Geral e Técnica

Expediente do dia 8 de março de 1939

DESPACHO DO SR. SUPERINTENDENTE

Micaela da Silva. — Concedo.

Universidade do Distrito Federal

Expediente do dia 8 de março de 1939

BOLETIM N. 43

ACTOS DO VICE-PRESIDENTE DO CONSELHO UNIVERSITÁRIO, RESPONDENDO PELO EXPEDIENTE DA REITORIA

Designações das bancas para os exames do Concurso de habilitação aos cursos da Universidade, no corrente ano.

Química orgânica — Professores João Geraldo Szyska e Valter Forster, sob a presidência do professor Antenor da Silveira Peixoto.

Física — Professores Henrique de Almeida Fialho e Luiz de C. Dodsforth Martins, sob a presidência do professor Joaquim da Costa Ribeiro.

Matemática — Professores Henrique de Almeida Fialho e Sílvia Pinto Lopes, sob a presidência do professor Luiz de Barros Freire.

História Natural — Professores Karl Arens e Joao Moojen de Oliveira, sob a presidência do professor Viktor Leinz.

Química Geral e Inorgânica — Professores João Geraldo Szyska e Danilo Nobre, sob a presidência do professor Antenor da Silveira Peixoto.

Biologia — Professores Fernando Rodrigues da Silveira e Leopoldino Vicente Guerra, sob a presidência do professor José Faria Góis Sobrinho.

História do Brasil — Professores Raul Billencourt e Eremildo Viana, sob a presidência do professor Luiz Camilo de Oliveira Neto.

História Antiga e História Geral — Professores Jaime Coelho e Eremildo Viana, sob a presidência do professor Luiz Camilo de Oliveira Neto.

Sociologia — Professores Hildebrando Leal e Romeu Rodrigues Silva, sob a presidência do professor Edmundo da Luz Pinto.

Geografia e Cosmografia — Professores Vitor R. Leuzinger e José Junqueira Schmidt, sob a presidência do professor Luiz Camilo de Oliveira Neto.

Literatura — Professores Sérgio Buarque de Holanda e Jorge de Lima, sob a presidência do professor Prudente de Moraes Neto.

Inglês — Professores Melissa S. Hull e Isabel do Prado, sob a presidência do professor D. Xavier de Matos.

Latim — Professores Paul Madlung e Charles Fredsen, sob a presidência do professor Ernesto de Faria.

Noções da História da Arte — Professores Georgina de Albuquerque e Manuel Ferreira da Costa Filho, sob a presidência do professor Mário de Andrade.

Desenho Projetivo — Professores Manuel Ferreira de Castro Filho e Gerson Borsoi, sob a presidência do professor Fernando Valentim do Nascimento.

Modelagem — Professores Alfredo Herculano e Fernando Valentim do Nascimento, sob a presidência do professor Lélío Landucci.

Desenho a mão livre — Professores Gerson Borsoi e Gilberto Tromposky, sob a presidência do professor Georgina de Albuquerque.

Designação:

Para a banca de exame de promoção de Arquitetura os professores Marcelo Roberto de Dante Jorge e Albuquerque, sob a presidência do professor Nestor Figueiredo.

Instituto de Educação

Expediente do dia 7 de março de 1939

DESPACHOS DO SR. DIRETOR

Ika Ferreira Moreira. — Certifique-se o que constar.
Guimar Monteiro Dias, Neusa Henriques Lames. — Sim, deixando traslado.

Dia 8

João Deodoro Vasconcelos d'Alincourt Fonseca. — Certifique-se o que constar.

João Pedro de Oliveira, Zaida Silva, Sílvia Secioso de Sá, Eunice Ventura, Zoé Santos Teixeira. — Sim, deixando traslado.

Exigências a satisfazer:

Maria Georgina Siciliano, Maria Luiza de Sousa e Regina Maria de Lamares Leite. — Compareçam à Secretaria (Sala 208), amanhã, dia 9 do corrente mês, das 13 às 14 horas.

Secretaria Geral de Viação, Trabalho e Obras Públicas

Gabinete do Secretário Geral

Expediente do dia 8 de março de 1939

BOLETIM N. 33

ACTOS DO SR. SECRETÁRIO GERAL

Dispensa:

Dispensando, à vista da comunicação contida no offício n. 43, da Diretoria de Limpeza Pública e Particular, o trabalhador, extra-numerário, da mesma diretoria, José Pereira 2º.

Diretoria de Obras Públicas

Expediente do dia 8 de março de 1939

ACTOS DO SR. DIRETOR

1 — Transferências:

Transferindo:

De 5-DV para 6-DV, o carpinteiro de terceira classe Antônio Pereira dos Santos;

De 7-DV para 5-DV, o trabalhador contratado Altair Antônio de Sousa; e

De 11-DV para 9-DV, o trabalhador Celestino de Oliveira Caldeira.

2 — Penalidade:

Repreendendo o praticante de oficial José Couto de Lemos, à vista do que consta do processo n. 4.784-39.

DESPACHOS DO SR. DIRETOR

Antônio Sebastião Geraldo (processo n. 3.484-39). — Deferido.

Carlos Antônio Goulart Curti (processo n. 4.193-39). — Idem.

Otaviano José Santana (processo n. 3.470-39). — Idem.

Ursulino Braga (processo n. 4.730-39). — Idem.

Alfredo Queiroz (processo n. 4.200-39). — Deferido de acordo com a informação.

Manuel Braga (processo n. 4.361-39). — Idem, idem.

Otávio Francisco Barbosa (processo n. 4.360-39). — Idem, idem.

Tijucamar S. A. (processo n. 3.661-37). — Apresente projeto de acordo com o plano elaborado pela Comissão do Plano da Cidade.

José Couto de Lemos (processo n. 4.357-39). — Indeferido.

Instituto de Aposentadoria e Pensões dos Empregados em Transportes e Cargas (processo n. 2.078-39, junto ao de n. 2.837-38).

— Indeferido, tendo em vista a informação.

Vasco C. Meline (processo n. 18.002-38). — Idem, idem.

Primeira Subdiretoria*Expediente, Protocolo, Arquivo, Pessoal, Material e Transporte***SECÇÃO PESSOAL**

DESPACHOS DO SR. CHEFE

Florianô Goivães (processo 5.034, junto ao de n. 5.236-36). — Submeta-se a inspeção de saúde.

Silvino Rodrigues dos Santos (proc. 21.904-38) e Tomaz José Desidério (proc. 4.925-39). — Compareça com urgência.

Manuel Santana (proc. 3.473-39), junto ao de n. 20.836-38). — Compareça.

Antônio Gomes Pimentel Júnior (proc. 3.158-39), Cesar de Almeida Frade (proc. 3.964-39, junto ao de n. 1.555-37), Delfim Pereira (proc. 1.053-39), Domingos Teixeira (proc. 4.465-39), Fausto de Jesús (proc. 37.613-36), José Augusto Sobral (proc. 57.841-37), Pedro José de Oliveira (proc. 4.499-39), Olímpio Cardoso (proc. 17.754-38), Manuel da Silva Moia (proc. 2.200-39) e Pimpeu Botelho de Moraes (proc. 3.572-39). — Satisfaz a exigência.

Segunda Subdiretoria**VIAÇÃO E SANEAMENTO**

DESPACHOS DO SR. SUB-DIRETOR

José Matella (proc. 3.945-39). — Deferido.

M. de Olivetra (proc. 5.161-39). — Deferido, de acordo com a informação.

Joaquim de Carvalho (proc. 4.917-39) e Luiz Rosário Eugênio Giglio (proc. 4.916-39). — Indeferido.

(20 — DV)

DESPACHOS DO SR. ENGENHEIRO CHEFE

Ferreira & Gomes — Petição n. 77-39, de 2-DV, rua da Carioca, esquina de Ramalho Ortigão n. 4. — Deferido. O passeio deverá ser reconstruído pelas ruas da Carioca e Ramalho Ortigão, em mosaico tipo português (pedrinhas portuguesas), assento com argamassa húmida de cimento e saibro, traço 1:6, sobre base de concreto, traço 1:35, com 8 cm. de espessura e com o desenho de acordo com o fornecido por esta Divisão, com a declividade de 2% canalizadas as águas pluviais sob o mesmo, e limitado por um círculo de cimento nas árvores.

Raimundo de Sousa — Petição n. 76-39, de 2-DV, rua da Carioca n. 26. — Deferido. O passeio deverá ser de mosaico, tipo português (pedrinhas portuguesas), assento com argamassa húmida de cimento e saibro, traço 1:3:5 com 8 cm. de espessura e com o desenho de acordo com o fornecido por esta Divisão, com a declividade de 2%, canalizadas as águas pluviais sob o mesmo e limitado por um círculo de cimento nas árvores.

Manuel José das Neves — Processo n. 2.723-39, rua da Carioca n. 10. — Concedo 60 dias, a partir de 28-1-39.

J. Ortigão & Comp. — Petição 79-39, de 2-DV, rua da Carioca, esquina de Ramalho Ortigão n. 3. — Deferido. O passeio

deverá ser de mosaico, tipo português (pedrinhas portuguesas), assento com argamassa húmida de cimento e saibro, traço 1:6, sobre base de concreto, traço 1:3:5, com 8 cm. de espessura e com o desenho de acordo com o fornecido por esta Divisão, com a declividade de 2%, canalizadas as águas pluviais sob o mesmo, e limitado por um círculo de cimento nas árvores.

(5 — DV)

DESPACHOS DO SR. ENGENHEIRO CHEFE

Jankiel Milech (pet. 101-39, da Divisão) e José Joaquim Emílio (proc. 27.013-38). — Ficam aceites os passeios.

Companhia Proprietária Brasileira (pet. 144-39), da Divisão). — Concedo a licença para construir os passeios de concreto 1:2:5:4, com capa de argamassa de cimento e areia no traço 1:2; declividade de 2%, sem degraus; canalizando as águas por baixo do mesmo.

Afonso Ferreira Garcez (proc. 4.174-39). — Deferido, pagos os emolumentos do rampamento, concedo a licença para construir o passeio de concreto 1:2:5:4 em capa de argamassa de cimento e areia no traço 1:2; declividade de 2%, sem degraus; canalizando os águas por baixo do mesmo.

José Inácio da Silva e Sousa (Pet. 137-39, da Divisão). — Deferido, pagos os emolumentos.

(10 — DV)

DESPACHOS DO SR. ENGENHEIRO CHEFE

José Rosa (proc. 22-10, DV). — Submeta-se à inspeção de saúde.

Terceira Subdiretoria

Edificações, Arquitetura, Estrutura, Geologia e Ensaios de Materiais

DIVISÃO DE ENSAIOS DE MATERIAIS — (D. E. M.)

DESPACHO DO SR. ENGENHEIRO-CHEFE

Alfredo Queiroz de Oliveira (processo n. 4.807-39). — Deferido, pagando os emolumentos na importância de 220\$ duzentos e vinte mil réis).

Quarta Subdiretoria

Topografia, Desenho Topográfico, Cadastro Imobiliário e Urbanismo

DIVISÃO DE URBANISMO (D. U.)

DESPACHOS DO SR. ENGENHEIRO-CHEFE

João Marques Gonçalves. Estrada de Santa Cruz n. 1.607. Processo n. 4.258-39. — Deferido, pagando os emolumentos.

Hermenegildo Santos Lobo. Rua Joaquim Murtinho n. 40. Processo n. 3.077-39. — Deferido, pagando os emolumentos.

Antônio Lemos Carrapatoso. Rua André Cavalcanti. Processo número 168. — Compareça para esclarecimentos.

Maria Rosa Veloso. Rua Dias da Cruz. Proc. n. 392-39. — Satisfaz a exigência.

José Jacinto de Medeiros. Estrada Intendente Magalhães n. 560. Processo n. 24.514-8. — Deferido, pagando os emolumentos.

Luiz Wahnin. Rua Castro Alves n. 231-233. Proc. n. 2.524-39. — Deferido, pagando os emolumentos.

Julieta de Carvalho Leão Teixeira. Proc. n. 1.967-39. — Deferido, pagando os emolumentos.

Olinto Bernardi. Rua Marquez de S. Vicente, entre 458-476. Processo n. 1.653-39. — Satisfaz a exigência.

Manuel Augusto da Silva. Rua Vieira Ferreira n. 111. Processo n. 23.602-38. — Levante-se a perempção.

Mário dos Santos e outros. Proc. n. 28.252-38. Rua Alves Câmara. — Deferido, pagando os emolumentos.

Aristides Antônio Ferreira. Avenida Bartolomeu Mitre, junto a depois 271. Proc. 27.943-8. — Deferido, pagando os emolumentos.

Maria Eulália de Paiva e outros. Estrada Santa Cruz. Processo n. 43.116-37. — Compareça para promover o andamento do processo.

Olinda Martins Pereira e outro, rua Visconde de S. Vicente número 112. Proc. n. 22.266-38. — Deferido, pagando os emolumentos.

Hortência Maria Serra. Rua Cruz e Sousa n. 47. Processo número 28.443-38. — Satisfaz a exigência.

Diretoria de Fiscalização de Obras e Instalações**Secção de Expediente Geral**

Expediente do dia 8 de março de 1939

Processos:

N. 40.766-39 — Abel de Resende Costa. — Compareça afim de assinar o registro como componente da firma Resende Pimentel & Comp. Ltda.

N. 43.866-39 — Manuel Valentim Domingues. — Apresente os talões dos impostos de indústria e profissões e localização do corrente ano, para o respectivo registro.

N. 64.232-37 — Irmãos Freitas, rua Conde de Bonfim n. 815. — Compareçam para assinar o termo.
 N. 88.274-38 — Cine Teatro Alhambra, rua Getúlio Vargas números 14 e 16. — Compareça para assinar o termo.

BOLETIM N. 35

ATOS DO SR. DIRETOR

Suspensão de profissional:

Suspendendo por um mez o arquiteto construtor licenciado Lauro Dufrayer, em face do disposto no art. 68, I, e do decreto n. 6.000, de 1-7-37, e da comunicação feita pelo C. R. E. A., no officio número 44, de 30-1-39 (Proc. n. 55.186-38).

DESPACHOS DO SR. DIRETOR

Processos:

N. 17.169-37 — João José. — Compareça.
 N. 65.216-38 — Salim Neder. — Deferido, de acôrdo com a informação.
 N. 71.963-38 — José Trancoso. — Deferido

Primeira Subdiretoria

(1-DSG, 1-DEU, 1-DIM, 1-SG e de 11 a 18-D. F.)

DESPACHOS DO SR. DIRETOR

N. 66.922-38 — Isolino das Chagas Pereira, rua São Francisco Xavier n. 84, casas V e VI. — Indeferido. O prédio de dois pavimentos exige a largura de 8m para a rua da vila.
 N. 58.251-38 — Academia Brasileira de Letras, rua do Rosário n. 158. — Deferido, nos termos da informação.
 N. 44.244-38 — Irmandade de N. S. do Rosário, beco do Rosário n. 2-B. — Deferido, de acôrdo com a informação.
 N. 61.875-38 — Alcibiades Gomes de Almeida, praia do Flamengo n. 201. — Mantenho o despacho da Subdiretoria.
 N. 82.618-38 — Rufino Francisco da Costa, rua de Copacabana n. 33. — Deferido, para comércio de luxo, devendo ser dado o afastamento de 3m pela rua de Copacabana e 1 metro pela rua Figueiredo Magalhães.
 N. 44.762-39 — Jaime Morais Sarmiento, rua Gonçalves Dias n. 51. — Deferido, de acôrdo com a informação.
 N. 83.566-38 — Abílio E. dos Santos, rua Elpidio da Rocha n. 327. — Deferido, em face da natureza das obras.
 N. 44.775-39 — Maria Martins Carvalho, rua Barão de São Felix n. 131. — Deferido, de acôrdo com a informação.
 N. 30.744-37 — V. O. 3ª do Senhor Bom Jesus de Calvário, rua Uruguaiana n. 174. — Indeferido. O prédio está sujeito á desapropriação para a recomposição da quadra.
 N. 45.172-39 — Maria de Miranda Bastos, rua Gonçalves Dias n. 59. — Deferido.
 N. 41.819-39 — Germano Felix, rua Guaramirim n. 7, apartamentos I e II. — Deferido.
 N. 44.285-39 — Flávio de Sousa Maciel, rua Angelo Bittencourt n. 72. — Deferido, de acôrdo com as informações.
 N. 4.983-39 — Candido Moreira dos Santos, rua São Frederico n. 20. — Deferido, de acôrdo com a informação.
 N. 71.614-38 — Alvaro Sales, rua Otávio Correia n. 39. — Deferido, de acôrdo com a informação.
 N. 43.071-39 — Margarida Serra Franco de Sá, avenida Gomes Freire n. 131. — Deferido.
 N. 45.945-39 — Ramiro Moreira Lobo, rua Hipólito da Costa n. 98. — Deferido.
 N. 83.584-38 — Manuel da Silva Souto, rua Monte Alverne número 105. — Deferido.
 N. 42.994-39 — Construtora Brandão, rua Chaves Faria n. 26. — Indeferido porque o terreno destina-se a vila.

DESPACHOS DO SR. SUB-DIRETOR

N. 2.319-38 — Ricardo Augusto Biato, avenida Marechal Floriano n. 54. — O desenho está em desacôrdo com a réplica.
 N. 45.760-38 — Antônio Lemos, rua Silva Pinto ns. 508 e 508-A. — Deferido, de acôrdo com o boletim n. 751.
 N. 64.937-38 — Américo Martins Cardoso, rua Gonçalves Fontes n. 35. — Submeta o projeto á aprovação do Corpo de Bombeiros.
 N. 44.749-39 — Maria da Silva Lopes, rua do Costa n. 74. — Apresente a fotografia do prédio.
 N. 45.452-38 — Israel Morman, rua Dr. Saltamini n. 99. — Conceda-se a licença de acôrdo com o boletim n. 75.
 N. 44.727-39 — José Bernardos, rua Senador Dantas n. 56. — Deferido por se tratar de comparlimentos de utilização transsitória.
 N. 370-39 — Joaquim Imapoza, rua da Constituição n. 38. — O letreiro deve ser gravado ou em relevo.

DESPACHOS DO SR. ENGENHEIRO CHEFE

N. 20.302-39 — Baroneza Oliveira Castro. — Junte título de propriedade.
 N. 70.567-38 — Maria Candida Magalhães Pires. — Compareça para esclarecimentos.
 N. 46.897-39 — Fábrica Gunter Wagner. — Promova a delimitação do Núcleo industrial.

N. 46.921-39 — Helvécio Xavier Lopes. — Compareça para esclarecimentos.
 N. 46.904-39 — Alfredo Gianini. — Cote devidamente a planta.
 N. 46.926-39 — Henrique & Irmão. — Junte título de propriedade.
 N. 46.891-39 — Paulo Charles Schilling. — Junte título de propriedade.
 N. 41.734-39 — Raul Borges Sobrinho. — Compareça para esclarecimentos.
 N. 46.949-39 — Augusto Soares Souza Batista. — Compareça para esclarecimentos.
 Rio de Janeiro, 8 de março de 1939. — Carlos Schmitt Marcé, 4º Oficial. — Visto. — Luiz Pregorio de Sá, engenheiro chefe.

DESPACHOS DO SR. ENGENHEIRO CHEFE

Exigências a satisfazer:

N. 696 — M. Ribeiro. — Esclareça na coleta qual o motor que vai assentar.
 N. 344 — Lopez & Barcia Ltda. — Complete o sêlo.
 N. 8.862 — L. J. Fink. — Compareça.
 N. 371 — José Luiz Segura. — Compareça.

Pague a taxa:

N. 380 — Macedo Serra & Comp. — 11\$000.

Deferido, pagos os emolumentos de "Assealamento"

Petições:

N. 351 — J. Ferreira & Ferrandes — 44\$000.
 N. 347 — D'Oliveira & Comp. (acrécimo) — 15\$000.
 N. 39 — F. Corrêa — 86\$000.
 N. 348 — José de Melo Franco e outros — 431\$200.
 N. 349 — Paul Charles Schilling — 110\$000.
 N. 363 — Banco Boavista — 44\$000.
 N. 353 — José Reis Carvalho — 44\$000.
 N. 2.092 — Tecelagem Guanabara Ltda. — 330\$000.
 N. 350 — Neves Arco & Comp. Ltda. (acrécimo) — 54\$500.
 N. 2.323 — Vítor Majdalani & Irmão — 330\$000.

Deferido, pagos os emolumentos de "Continuação":

Instalações:

N. 7.246 — Joaquim dos Santos Terceiro — 44\$000.
 N. 1.306 — Martins & Peres. — 88\$000.
 N. 3.969 — Sociedade Anônima Serraria Moss. — 3:638\$300.
 N. 3.710 — Carlos M. Fernandes. — 44\$000.
 N. 3.216 — Sociedade Auxiliadora dos Artistas Alfaiates. — 88\$000.
 N. 3.686 — Artur Donato & Comp. — 1:617\$000.
 N. 1.989 — Souza & Brito. — 44\$000.
 N. 6.229 — Jacob Rotestein. — 44\$000.
 N. 4.537 — Pereira & Comp. Ltda. — 44\$000.
 N. 8.679 — Manuel Carrione — 86\$900.
 N. 9.251 — Luporini & Comp. — 255\$200.
 N. 5.270 — Duarte Cruz — 44\$000.
 N. 10.066 — Vicente Gomes da Silva Mota — 44\$000.
 N. 3.013 — Soeiro & Irmão — 367\$400.
 N. 6.475 — Mauser & Comp Ltda. — 860\$200.
 N. 9.721 — Manuel Pedro & Comp. — 4:226\$200.
 N. 5.646 — Joaquim M. de Oliveira — 81\$400.
 N. 6.603 — Naegeli & Comp. Ltda. — 831\$600.
 N. 4.619 — Di Giorgi Azevedo & Comp. — 132\$000.
 N. 5.774 — Oliveira Barbosa & Comp. (móvel) — 57\$900.
 N. 6.509 — A. S. Araujo & Comp. Ltda. — 74\$800.
 N. 1.358 — Marinho & Ramos — 55\$000.

1-S.G.

Exigências:

Proc. n. 79-123-38 — L. Liscio & Comp., rua do Cortume n. 38. — Apresente profissional responsável pelas obras, devidamente legalizado.

Proc. 64.495-38 — Alberto Corrêge Lage, rua Nascimento Silva n. 312. — Apresente profissional responsável pelas obras, devidamente legalizado.

Proc. 46.856-38 — Antônio José da Silva, rua Sousa Cruz n. 83. — Apresente profissional responsável pelas obras, devidamente legalizado.

11-D.F.

DESPACHOS DO SR. ENGENHEIRO CHEFE

Passe-se alvará pagos os emolumentos na importância de:

N. 18.274-38 — Irmandade Israelita do Rio de Janeiro, rua Tenente Possolo n. 8, — 7º Santo Antônio — 55\$000 de acôrdo com o despacho do Sr. diretor.

N. 62.447-38 — Pedro Ferreira Neves, rua da Quitanda n. 20 — 2ª Cir. de São José — 118\$400.

N. 42.110-39 — Alfredo de Oliveira, rua Gonçalves Dias n. 84-A — 5ª Cir. de Sacramento — 68\$200.

N. 32.184-37 — Oscar P. P. de Melo, rua Almirante Barrageiro n. 90 e 90-a — 2ª Circ. de São José — 851\$400.

N. 197-39 — R. do Couto Almeida, rua Almirante Barroso n. 81-C — 2ª Cir. de São José — 132\$200 (com exceção das vitrines e letreiros).

N. 45.447-39 — Adega Brasileira Ltda., rua Sete de Setembro n. 77 — 2ª Cir. de São José — 77\$000.

Ficam aceitas as obras:

N. 51.505-38 — Krause & Comp., rua Ouvidor n. 152 — 5ª Cir. de Sacramento — Reforma, em prédio comercial de três pavimentos.

Concedo a licença, pinturas e pequenos concertos de acordo com o art. 73 do decreto 6.000:

N. 177-39 — Antônio Maranhos Costa, travessa do Passo n. 16 — 2ª Circ. de São José.

N. 178-39 — Rita Isabel Ferreira da Costa, rua Senhor dos Passos n. 80 — 5ª Cir. de Sacramento.

N. 179-39 — Mestre Blatge S. A., rua das Marrecas n. 30 — 6ª Cir. de Ajuda.

N. 180-39 — Cardoso & Teixeira, avenida Mem de Sá n. 132 — 7ª Cir. de Santo Antônio.

N. 181-39 — Daniel Valente Garcia, rua Uruguaiana n. 12-A — 6ª Cir. de Ajuda.

N. 182-39 — Alberto de Almeida & Comp., rua Buenos Aires n. 168, 4º andar — 5ª Cir. de Sacramento.

N. 183-39 — Sindicato dos Proprietários de Imóveis, rua do Núncio n. 27 — 5ª Cir. de Sacramento.

Exigências a satisfazer:

N. 45.505-39 — Paulo Bittencourt, Avenida Gomes Freire n. 81 — 7ª Cir. de Santo Antônio. — Satisfaça o artigo 294 do decreto 6.000.

13-D.F.

DESPACHOS DO SR. ENGENHEIRO CHEFE

Passem-se alvarás, uma vez pagos os emolumentos na importância de:

Processo n. 81.487-38 — 8ª Circ. Santa Teresa — Maria da Conceição M. Vieira, rua Almirante Alexandrino n. 314. — A pagar 110\$000.

Processo n. 46.418-39 — 8ª Circ. Santa Teresa, rua Andrade Pertence n. 21, P. Duvivier & Comp. — A pagar 83\$600.

Processo n. 65.012-38 — 9ª Circ. Glória — J. A. Godinho & Comp., rua do Catete n. 305. — Gratis.

Processo n. 45.950-39 — 8ª Circ. Santa Tereza — José Nunes Frias, rua Costa Bastos n. 10. — A pagar 66\$000.

Processo n. 83.585-39 — 8ª Circ. Santa Teresa — Gerson Paula Lima, rua Miguel de Rezende n. 187. — A pagar 62\$900.

Processo n. 58.021-38 — 8ª Circ. Santa Teresa — Jovelina Cristina Neves, rua Queiroz Lima n. 26. — A pagar — 80\$100.

Processo n. 61.290-38 — 9ª Circ. Glória — Raul David Sanson, rua Ribeiro de Almeida n. 21. — A pagar 286\$000.

Processo n. 45.800-39 — 9ª Circ. Glória — Antônio Angelo Segundo, rua do Catete n. 183. — A pagar 83\$600.

Processo n. 15.044-37 — 9ª Circ. Glória — Antônio Aurélio Perez Gil, rua das Laranjeiras n. 16. — A pagar 56\$300.

Processo n. 62.670-38 — 8ª Circ. Santa Teresa, Comp. Prédial São Paulo e Rio, rua Almirante Alexandrino n. 687. — A pagar 319\$0000.

Processo n. 85.883-38 — 8ª Circ. Santa Teresa — P. G. Otto, rua Hermenegildo de Barros n. 144. — A pagar 121\$400.

Processo n. 46.477-39 — 9ª Circ. Glória — José Plínio Fernandes, rua Bento Lisboa n. 176, c/II e VI. — A pagar 154\$000.

N. 71.218-38 — 9ª Circ. Glória — Máximo Paes, rua Cardoso Júnior n. 396. — A pagar 77\$000.

Passem-se alvarás gratis, de acordo com o art. 108 do decreto 6.000, de 1 de julh de 1937:

Processo n. 44.185-37 — 8ª Circ. Santa Teresa — Genaro Seuotto, rua Gonçalves Fontes.

Processo n. 65.686-38 — 9ª Circ. Glória — Albano Rodrigues, praça Duque de Caxias n. 4.

Processo n. 85-718-38 — 9ª Circ. Glória — Leão Luksenburg, rua do Catete n. 154.

Habile-se:

Processo n. 67.169-38 — 9ª Circ. Glória — José Ubaldo de Moura, travessa Silva n. 25. — Pode habitar o prédio residencial com dois pavimentos.

Deferido:

Processo n. 46.519-39 — 9ª Circ. Glória — Eduardo Lopes, rua Alegrete n. 15

Concedo a licença. Não ha emolumentos a pagar.

Processo n. 46.646-39 — 8ª Circ. Santa Tereza — Emília Plannell Boix, travessa Escadinha de Santa Teresa n. 17.

Processo n. 146-39 — 9ª Circ. Glória — Candida Crist Santos, rua Almirante Tamandaré n. 59.

Processo n. 142-39 — 9ª Circ. Glória — Miguel Loureiro, praia do Flamengo n. 378.

Processo n. 144-39 — 8ª Circ. Santa Teresa — Lourenço Pais, ladeira do Viana n. 42.

Exigências a satisfazer:

Processo n. 43.996-39 — 8ª Circ. Santa Teresa — Amedéa Benedita da Silva, rua Almirante Alexandrino n. 540. — Satisfaça a exigência do Sr. engenheiro ajudante.

Processo n. 44.538-39 — 8ª Cir. Santa Teresa — Joaquim Gonçalves Servos, rua Monte Alegre n. 45. — Indeferido de acordo com a informação.

14-D.F.

DESPACHOS DO SR. ENGENHEIRO CHEFE

Podem ser habitados:

Jacé Tavares, rua Almirante Guilhobel n. 5, Gávea (processo n. 77.886-38) — Casa de residência de dois pavimentos e garagem. — Pode habitar.

Izabel Azevedo Alves Silva, rua Regional n. 52, Gávea (processo n. 191-37) — Casa residencial de dois pavimentos e garagem. — Pode habitar.

Centro Espírita Estréla do Oriente, rua Lopes Quintas n. 70, Gávea (processo n. 61.204-38) — Construção de prédio para culto, de um pavimento. — Pode habitar.

Antônio Teixeira da Cunha, Avenida Bartolomeu Mitre n. 247, apartamentos 101, 102, 201, 202, 203, 204, 247-A, 247-B, 247-C, Gávea (processo n. 64.229-37) — Construção mixta de dois pavimentos com três lojas e seis apartamentos. — Pode habitar. Despacho definitivo.

Elmer Watson, rua Artur Araripe n. 72, Gávea (processo número 52.532-38) — Casa residencial de dois pavimentos e garagem. — Pode habitar.

Aceito as obras:

Alberto Custódio de A. Magalhães, rua Bambina n. 146, Lagôa (processo n. 56.979-38) — Modificação de vãos, acréscimo de um quarto e reforma em casa de residência de dois pavimentos. — Aceito as obras.

Manuel Ferreira Maia, rua Pacheco Leão n. 30, Gávea (processo n. 41.255-39) — Revestimento de fachada, acréscimo de W. C. e reforma em casa residencial de um pavimento. — Aceito as obras.

Hedila N. Ribeiro, rua Almirante Gomes Pereira n. 11, Lagôa (processo n. 87.303-38) — Modificação de fachada, acréscimo de varanda e banheiro em casa residencial de dois pavimentos. — Aceito as obras.

Companhia de Construção Urbano S. A., rua Alvaro Ramos n. 125, casas VIII-IX e X, Lagôa (processo n. 71.230-38). — Concedo prorrogação de licença para pinturas, nos termos do art. 108 do decreto n. 6.000, a terminar a 23 de março.

Exigências a satisfazer:

Araci de B. Duarte Pinto, rua Almirante Gomes Pereira n. 16, Lagôa (processo n. 59.265-38). — Não pode habitar. Capte as águas pluviais e canalize-as sob o passeio.

José Augusto Alves, Avenida Ataulfo de Paiva n. 102-B, Gávea (processo n. 88.335-38). — Compareça para esclarecimentos.

Gabrielle Marthe Martinelli (Marie), Avenida Delfim Moreira n. 724, Gávea (processo n. 53.486-38). — Levante-se a perempção.

Passem-se os alvarás, uma vez pagos os emolumentos na importância de:

Marcelo Hamann de Rezende, Avenida João Luiz Alves n. 292, Lagôa (processo n. 42.404-38) — 235\$000.

Paróquia de N. S. da Pás de Ipanema, Estrada Velha lote 81, Gávea (processo n. 92.307-37) — 55\$000.

Luiz Gioseffi Jannuzzi, rua Vitória da Costa n. 74, Gávea (processo n. 14.089-37) — 101\$200.

Rodolfo Lara Campos, Avenida Epitácio Pessoa n. 1.842, Gávea (processo n. 86.322-38 — 108\$900.

15-D.F.

DESPACHOS DO SR. ENGENHEIRO CHEFE

Autorizado nos termos do art. 73 § 1.º do decreto n. 6.000:

Processo n. 129-39 — Dezembargador Gomes de Paiva, rua Sousa Lima n. 118.

Processo n. 133-39 — Mário Alvares Pena, rua Miguel de Lemos n. 123.

Processo n. 131-39 — Companhia Imobiliária, rua Alberto de Campos n. 114.

Processo n. 130-39 — Vitorino Gomes de Avelar, Avenida Atlântica n. 1.018.

Processo n. 127-39 — Adelino de Sousa Coelho, rua Visconde de Pirajá n. 318, casa 3.

Processo n. 131-39 — Júlio de Castilho, rua Barata Ribeiro n. 616.

Processo n. 130-39 — Companhia Imobiliária, rua Alberto de Campos n. 120.

Processo n. 125-39 — Suzana Lamoure de Mancebo, rua Barão da Torre n. 354.

Processo n. 128-39 — Alfredo Monteiro, rua Henrique Dumont n. 115.

Processo n. 132-39 — Severino Leite Mindelo, rua Visconde de Pirajá n. 225.

Ficam aceitas as obras:

Processo n. 83.587-38 — Américo Duarte de Viveiros, rua Joaquim Nabuco n. 14 — Modificação no 1º pavimento de prédio residencial de cinco pavimentos

Exigências a satisfazer.

Processo n. 86.009-38 — Massilon Saboia de Albuquerque, Avenida Vieira Souto n. 680. — Faça assinar o projeto pelo proprietário e pelo construtor responsável pela execução da obra.

Autorizado nos termos do art. 73 do decreto n. 6.000:

Processo n. 46.171-39 — Companhia Ferro Carril do Jardim Botânico, rua Copacabana n. 567, casas 1 a 15.

16—DF

DESPACHOS DO SR ENGENHEIRO CHEFE

Passem-se alvarás:

Processos:

N. 42.808/39 — 18ª Circunscrição de São Cristovão — Manuel Gomes Pinho, rua São Luiz Gonzaga n. 137 — 651\$400.

N. 44.81239 — 18ª Circunscrição de São Cristovão — Albano Pinto Ferreira, rua Capitão Felix n. 183 loja — 83\$600.

N. 267/39 — 17ª Circunscrição de Engenho Velho — D. Abramoff & S. Sansevith, rua Dr. Satamini n. 101 — 92\$000.

N. 46.104/39 — 18ª Circunscrição de São Cristovão — Domingos Vieira da Costa, rua Capitão Felix n. 53 — 86\$900.

N. 43.864/39 — 15ª Circunscrição de Espírito Santo — Manuel Antônio Gomes, avenida Lauro Muller n. 102 — 22\$000.

N. 43.863/39 — 17ª Circunscrição de Engenho Velho — Manuel Antônio Gomes, rua Elpidio Boa Morte n. 89 — 22\$000.

N. 41.219/39 — 17ª Circunscrição de Engenho Velho — Manuela Vidal da Cruz, rua Teixeira Soares n. 142 — 143\$000.

Indeferido:

N. 43.683/39 — 18ª Circunscrição de São Cristovão — Manuel Nunes de Freitas, rua General Gurjão ns. 70/72. — Por exceder da taxa de ocupação e a construção se manter no alinhamento.

17—DF

DESPACHOS DO SR ENGENHEIRO CHEFE

Passem-se alvará pagos os emolumentos na importância de:

N. 44.210/39 — Iris Zameti Pereira, rua Canuto Saraiva número 58, construção de prédio — 286\$600.

N. 45.962/39 — Luiz Ferreira da Costa, rua São Francisco Xavier n. 182, garage — 149\$900.

N. 397/35 — Espólio de Eurico da Cunha, rua São Francisco Xavier n. 242, prorrogação — 55\$000.

N. 43.962/39 — José Aires, rua José Higino n. 235, construção — 760\$100.

N. 60.018/37 — John Roger, rua Barão de Petrópolis n. 128, prorrogação — 75\$700.

N. 44.763/39 — Angelo Custódio Reverdosa, rua Amoroso Costa n. 62, construção de garage — 118\$800.

N. 46.493/39 — Alberto & Luz, rua Antônio Basílio n. 193, consertos — 66\$000.

N. 42.524/39 — Antônio Aires, rua Azevedo Lima n. 225, acréscimo — 76\$100.

N. 45.951/39 — Caixa C. C. P. M. da Guerra, rua Clemente Falcão n. 87, construção gratis, de acordo com o decreto n. 5.528, de 5/4/35.

N. 65.975/38 — Eurico Henrique D'arcanhy, avenida Paulo de Frontin n. 646, prorrogação — 403\$800.

N. 46.017/39 — José B. de Almeida, rua Desembargador Izidro n. 179, muro divisório — 57\$200.

N. 63.182/38 — Lígia Gomes Ribeiro, rua Oliveira da Silva número 15 prorrogação — 405\$800.

N. 40.615/39 — Elvira Alexandre de Moraes, rua Felix da Cunha n. 104, modificação — 103\$800.

N. 80.768/38 — Ajalmar Vieira Mascarenhas, rua Sabóia Lima n. 35, modificação de projeto — 100\$800.

N. 41.931/37 — Antenor Coelho, avenida Maracanã n. 1.342, prorrogação total — 200\$800, modificação de projeto — 77\$000.

N. 30.748/37 — Domingos Alves Correia, rua do Bispo n. 173, prorrogação total — 689\$800.

N. 41.803/39 — Clotilde Jonne C. Rodgwy, rua Ilacurussá número 119, casa 1, reforma — 99\$000.

N. 54.623/38 — José Luiz Fernandes Braga, rua Sabóia Lima n. 71, prorrogação total — 395\$200.

N. 46.553/39 — Clovis Marçal, rua Andrade Neves n. 226, construção — 270\$400.

N. 60.109/37 — Carlos H. Neubarth, rua Itapirú n. 242, prorrogação para conclusão — 496\$700.

N. 45.943/39 — Francisco Cabral, rua Otávio Kelly n. 28, construção de prédio — 1.467\$000.

N. 46.265/39 — Maria Noêmia Guimarães, rua Santa Sofia número 47, reforma — 143\$000.

N. 46.327-39 — Mário Bianchi, rua Conde de Bonfim n. 821, muro de frente — 60\$500.

N. 46.235-39 — Escola S. O. S., rua do Bispo n. 91, reforma — 55\$000.

N. 45.098-39 — Antônio Joaquim Machado, rua Visconde de Jequitinhonha n. 24, reforma — 30\$000 — 77\$000.

N. 2.712-38 — Julieta Costa Silva Porto, avenida Paulo do Frontin n. 757, prorrogação — 177\$700.

N. 42.527-39 — V. O. T. de N. S. do Monte do Carmo n. 155, reforma — 148\$500.

N. 45.821-39 — Antônio José R. Junior, rua Sampaio Viana n. 125, acréscimo — 56\$300.

N. 73.661-38 — Davi do Carmo Mesquita, rua Salvador Mendonça n. 97, modificação de projeto — 77\$000.

N. 79.631-38 — José Scaramela, rua Barão de Serfório n. 71, modificação de fachada — 123\$200.

N. 46.074-39 — Nacair Bueno, rua Camaragibe n. 28, garage — 108\$000.

N. 42.365-39 — Antônio Joaquim de Aguiar n. 468, legalização de muro de frente — 75\$700.

Deferido, não há emolumentos a cobrar:

N. 46.566-39 — Alaide Neiva de Figueiredo, rua Clovis Bevilacqua n. 60, demolição.

N. 233-39 — Salim Calil Tanuri, rua Conde de Bonfim n. 485, pinturas.

N. 24-39 — Semiramis Barbosa Rodrigues, rua Clovis Bevilacqua n. 12, pinturas.

N. 28-39 — João Valente da Mota, rua General Roca n. 72, pinturas.

N. 21-39 — Adolfo Pereira, rua S. Miguel n. 106, pinturas.

N. 217-39 — Salamão Gorastlen, rua General Roca n. 86, pinturas.

N. 222-39 — Sarafim de Sousa Aguiar, rua Barão de Itapagipe n. 190, pinturas.

N. 220-39 — Rosa da Silva Guimarães, rua Maia Lacerda n. 151, pinturas.

N. 219-39 — Eliza de Oliveira Miguel, rua dos Araujos n. 91, pinturas.

N. 218-39 — Sebastião dos Santos Araujo, rua Jurupari n. 23, pinturas.

N. 201-39 — Antônio Rodrigues dos Santos, rua Sampaio Viana n. 115, pinturas.

N. 225-39 — João José Pinto, rua Garibaldi n. 224, casa IV, pinturas.

N. 69.908-38 — Zenite Caldeira Rodrigues, rua Henrique Fleuss n. 31, deferido por 30 dias.

N. 74.654-38 — Pedro de Andrade, rua Marquês de Valença número 113, construção, deferido por 30 dias.

Aceito as obras:

N. 73.160-38 — Domingos José de Saboia e Silva, rua Ilacurussá n. 85, acréscimos e modificações em prédio residencial de dois pavimentos.

N. 79.373-39 — Companhia Sousa Cruz, rua Conde de Bonfim n. 1.181, construção de muro divisório.

N. 77.506-38 — Antônio Rimaldi, praça Saens Pena n. 35, construção de muro.

N. 82.113-38 — Julio Rumjancek, rua Itapirú n. 266, reforma e acréscimo em prédio residencial de um pavimento.

Aceito o concreto:

N. 56.635-38 — Domingos Calheiros de Carvalho, rua Itapirú n. 153, construção.

Pode habitar:

N. 54.882-38 — Nuno Braz Caldeira, rua Uruguai n. 453, apartamentos ns. 101, 102, 201, 202, construção de prédio residencial de dois pavimentos e quatro apartamentos.

N. 66.237-38 — Maria Chartrom Vilar, rua Japeri n. 78, construção de prédio residencial de dois pavimentos.

Indeferido:

N. 45.932-37 — Antônio de Sousa Aguiar, rua Japeri n. 42, construção, indeferido, satisfaça as exigências do Sr. engenheiro ajudante.

N. 46.53-39 — Clovis Marçal, rua Clovis Bevilacqua n. 126, construção, indeferido.

Exigência a satisfazer:

N. 44.874-39 — Alvaro Sardinha, rua Saboia Lima n. 113, construção, satisfaça as exigências do Sr. engenheiro ajudante.

N. 88.559-38 — Osvaldo do Nascimento Mota, rua Alfredo Pinto n. 42, peça levantamento de perempção.

N. 54.491-38 — Raquel de Barros Tribounillt, rua Marechal Peilsudsck n. 9, não pode habitar, requeira e pague prorrogação.

N. 56.267-38 — José Maria Fernandes, rua Haddock Lobo número 15, compareça.

N. 57.887-38 — João Ferreira de Moraes Junior, rua Conde de Bonfim n. 966, satisfaça as exigências do Sr. engenheiro ajudante.

Auto de constatação:

N. 107-39 — Sebastião Ferreira do Pinho, rua Conde de Bonfim n. 1.230, por estar fazendo obras de reforma sem licença — 200\$000.
N. 108-38 — Domingos Calheiro de Carvalho, rua Itapirú n. 153, casa XVIII, obras de reforma sem licença — 150\$000.

18-DF

DESPACHOS DO SR. ENGENHEIRO CHEFE

Passu-se alvará, pagos os emolumentos na importância de:

Antônio Lemos, rua Silva Pinto ns. 3 e 3-a, e rua Teodoro da Silva ns. 508 e 508-a — 20ª Circunscrição de Andaraí — Processo n. 45.760-39 — Acréscimo, reforma e modificações — 893\$200.

Habite-se:

Abílio Augusto Esteves, rua Raja Gabaglia n. 27 — 20ª Circunscrição de Andaraí — Processo n. 47.017-38 — Construção de prédio residencial de um pavimento.

Leda Jorge de Lacerda, rua Henrique Forise n. 107 — 20ª Circunscrição de Andaraí — Processo n. 82.693-38 — Construção de prédio residencial com dois pavimentos.

Aceitação de obras:

Alice Gracei Magalhães, rua Comandante Pratt n. 22 — 20ª Circunscrição de Andaraí — Processo n. 86.089-38 — Acréscimo e modificações internas.

Exigência a satisfazer:

Antônio Lopes dos Santos, rua Senador Nabuco n. 248 — 20ª Circunscrição de Andaraí — Processo n. 60.688-37. — Requeira o habite-se do prédio.

Segunda Subdiretoria

(2-DSG, 2-DEU, 2-DIM, 2-SG e de 21 a 28 DF)

EXIGÊNCIA DA SRA. ENGENHEIRA CHEFE

N. 2.909-37 — Joaquim da Silva. — Junte cópia do projeto aprovado de desmembramento n. 4.083.

N. 45.413-39 — Companhia Brasileira de Imóveis e Construções. — Junte título de propriedade.

N. 42.135-39 — Joaquim A. Ribeiro. — Retifique para rua. Iere o nome do logradouro.

N. 45.650-39 — Raimundo C. do Nascimento. — Compareça.

N. 45.227-39 — José Nunes de Matos. — Junte mais uma cópia da planta de situação.

N. 80.620-38 — Ari Marques da Silva. — Junte escritura e planta de situação de todo o terreno.

N. 9.056-36 — Manuel Joaquim da Rocha. — Junte cópia do projeto aprovado de desmembramento n. 4.038.

N. 44.474-39 — Manuel Soares de Amorim. — Figure o recuo de acordo com o art. 52 do decreto n. 6.000.

N. 46.043-39 — Eurico de Andrade Batista. — A planta de situação não confere.

N. 45.726-39 — Ranulfo Coelho dos Santos. — Declare o local exato a construir.

2-DEU

DESPACHOS DO SR. ENGENHEIRO CHEFE

Construções:

N. 40.271-39 — Rua Sapopemba n. 166 e outros — Distrito de Realengo.

N. 41.110-39 — Rua Helvétia n. 51 — Distrito de Irajá.

N. 81.731-38 — Rua das Missões n. 97, casas I a X — Distrito de Penha.

N. 66.004-38 — Rua Guararú n. 10 — Distrito de Madureira.

N. 42.816-39 — Rua Iguassú n. 215 — Distrito de Madureira.

N. 81.444-38 — Rua Tácito Esmeriz n. 135-A — Distrito de Realengo.

N. 76.325-38 — Rua Assis Carneiro n. 96 — Distrito de Irajá.

N. 45.444-39 — Rua Ubiraci n. 180 — Distrito de Irajá.

N. 41.969-39 — Rua Coração de Maria ns. 168/71 — Distrito de Inhaúma.

N. 73.071-38 — Rua Abolição n. 59 — Distrito de Inhaúma.

Acréscimos:

N. 79.405-38 — Estrada Intendente Magalhães n. 897 — Jacapaguá.

N. 85.656-38 — Estrada Rio-São Paulo n. 5.033 — Campo Grande.

Modificações:

N. 42.953-39 — Rua Bezerra de Menezes n. 167 — Distrito de Madureira.

N. 45.391-39 — Rua Silva Gomes n. 72 — Distrito de Piedade.

Letreiro:

N. 131-39 — Rua Sirici n. 21 — Distrito de Madureira.

Placa:

N. 93-39 — Rua Dr. Nunes n. 118 — Distrito de Penha.

N. 31-39 — Rua Carolina Machado sln — Distrito de Madureira.

Aprovadas.

Exigências a satisfazer:

N. 61.471-38 — Rua Aimoré ns. 206|206-A (Acréscimo) — Irajá.

A modificação feita no projeto aprovado não satisfaz esteticamente.

N. 136-39 — Rua 24 de Maio n. 25. — Compareça

1-DEU

DESPACHOS DO SR. ENGENHEIRO CHEFE

Construções:

N. 11.981-37 — Nelson Moura Brasil do Amaral e outro — Distrito de São José.

N. 42.285-39 — Bento Luiz Moreira Lisboa — Distrito de Andaraí.

N. 41.253-39 — Manuel Pereira de Sousa — Distrito de Engenho Velho.

N. 43.742-39 — Roy Milton Orser — Distrito de Gávea.

N. 45.091-39 — Helena Paz Cavalcante — Distrito de Copacabana.

N. 46.074-39 — Nacaly Bueno — Distrito de Tijuca.

N. 73.601-39 — Davi do Carmo Mesquita — Distrito de Rio Comprido.

N. 44.210-39 — Iris Zanette Pereira e outra — Distrito de Tijuca.

N. 43.962-39 — José Aires — Distrito de Tijuca.

N. 45.951-39 — Caixa de Construções C. P. M. da Guerra — Distrito de Tijuca.

N. 45.943-39 — Francisco Martins Cabral — Distrito de Tijuca.

Aprovados.

Acréscimos:

N. 44.287-39 — Mariana Gomes do Amaral — Distrito de Andaraí.

N. 44.763-39 — Angelo Custódio Reverdora — Distrito de Tijuca.

Aprovadas

Modificações:

N. 45.760-39 — Antônio Lemos — Distrito de Andaraí.

N. 46.186-39 — Júlio de Sousa Rolim — Distrito de Gávea.

N. 79.631-38 — José Scaramella — Distrito de Rio Comprido.

N. 44.026-39 — Norberto de Sá — Distrito de Gamboa.

Aprovados.

Letreiros:

N. 531-39 — Artur Hildebrandt — Distrito de Santa Rita.

N. 521-39 — Ramiro Ferreira & Comp. — Distrito de Sacramento.

N. 552-39 — Jorge C. do Amaral — Distrito de Sacramento.

N. 553-39 — Antônio C. Magalhães — Distrito de Santo Antônio.

N. 554-39 — Condoroil & Paint S. A. — Distrito de Copacabana.

N. 545-39 — Fernandes Costa Filho — Distrito de Lagoa.

N. 547-39 — Legal & General Assurance Society Ltd. — Distrito de S. Domingos.

N. 546-39 — Royal Exchange Assurance — Distrito de S. Domingos.

N. 548-39 — Osvaldo Ferreira da Costa — Distrito de Tijuca.

N. 549-39 — Vicente de Paula Reis — Distrito de Andaraí.

N. 550-39 — Ciuci Roberto — Distrito de Sacramento.

N. 551-39 — Orlando Souto Maior de Castro — Distrito de Glória.

Aprovados.

Mostruários:

N. 530-39 — Félix Gonçalves Moreira & Irmão — Distrito de Ajuda.

N. 375-39 — José Navarro de Almeida — Distrito de Ajuda.

Aprovados.

Exigências a satisfazer:

N. 86.315-38 — José Domingues de Moraes — Distrito de Glória. — Satisfaça o art. 51 do decreto n. 6.000.

N. 43.181-38 — Otávio Augusto da França — Distrito de Copacabana. — Satisfaça o artigo 186, letras A e B, do decreto número 6.000.

N. 42.938-39 — Alvaro F. Giffoni — Distrito de Engenho Velho. — Cote o balanço de acordo com a lei.

N. 81.201-38 — Marieta de Oliveira — Distrito de Lagoa. — Apresente esquema demonstrativo dos prédios em questão.

N. 522-39 — Raul Naumann — Distrito de Ajuda. — Há engano na numeração do prédio solicitado.

N. 528-39 — Metro Goldwyn Mayer do Brasil — Distrito de Ajuda. — O desenho não confere.

N. 537-39 — Amaral & Comp. — Distrito de Sacramento. — Complete o selo. Esta publicação torna sem efeito a publicação de 6 de março de 1939, por ter sido publicado por engano o aprovado.

N. 238-39 — F. Pereira de Matos — Distrito de Gamboa. — Pague a taxa de perempção.

21-D. F.

DESPACHOS DO SR. ENGENHEIRO CHEFE

Comunicação de multa:

Comunicando que foi multado o Banco dos Funcionários Públicos, por executar obras sem licença, á rua Baroneza do Engenho Novo n. 91.

Autorizados nos termos do art. 73 § 1º, do decreto n. 6.000:

N. 111-39 21-D. F. — Manuel Ventura da Fonseca e Silva, rua 24 de Maio n. 319.

N. 45.526-39 — Eduardo Borges Mendes, rua São Francisco Xavier n. 575, casa III.

Passe-se alvará gratis:

N. 60.558-37 — Margarida Morier, rua Vaz de Toledo n. 207 — Gratis.

Passe-se alvará, pagos os emolumentos:

N. 81.726-38 — Artur Júlio dos Santos, rua Propícia n. 61 — 142\$900.

N. 40.219-39 — Osvaldo Gonçalves da Cunha, rua Filgueiras Lima n. 118 — 505\$600.

N. 81.991-38 — Otávio Bandeira de Barbedo, rua Alzira Valdetaro n. 30 — 77\$000.

N. 77.168-38 — Alvaro Pereira da Silva, rua Sarandí n. 36 — 77\$100.

N. 85.061-38 — José de Lima Melo, rua Professora Ester de Melo n. 11 — 90\$800.

N. 44.553-39 — José Jamini, rua Manuel Cotrim n. 124 — 77\$000.

N. 72.759-38 — Augusto Alves Rezende, rua Manuel Miranda n. 110 — 77\$000.

Exigências a satisfazer:

N. 47.965-38 — Carlos Rossi Figueiredo, rua Luiz Zancheta n. 120. — Cumpra o despacho de 23-2-39 do senhor subdiretor no prazo de 15 dias, sob pena de multa.

N. 53.753-38 — Teresa de Jesus Fontoura, rua Manuel Miranda n. 161. — Não pode habitar; requeira prorrogação.

N. 52.398-38 — Eutália Pardal da Costa Cardoso, rua Manuel Cotrim n. 173. — Não pode habitar. Conclua as obras pedindo a necessária prorrogação.

N. 56.884-38 — Companhia Industrial São Paulo e Rio, rua Viúva Cláudio n. 456. — Apresente novo construtor no prazo de 8 dias, sob pena de multa.

N. 77.719-38 — Mariana de Castro Pires Ferreira, rua Ana Neri n. 34. — Requeira prorrogação ou aceitação.

N. 86.086-38 — Jazílio Gomes Texugo, rua Vaz Caminha número 144. — Compareça.

Aceitação de obras:

N. 87.003-38 — Carlos Pereira, rua Guarapuava n. 31. — Ficam aceitas as obras de instalação de bomba de gasolina.

N. 86.085-38 — Rafael Carelli, rua General Rodrigues n. 36. — Ficam aceitas as obras de acréscimo, modificação de vãos, construção de paredes mestras e reforma em prédio residencial de 2 pavimentos.

N. 84.585-38 — Cesário Camargo, rua Itapoa n. 2. — Ficam aceitas as obras de construção de garage particular.

N. 41.358-39 — Sílvio Martins Teixeira, rua Joaquim Távora n. 14. — Ficam aceitas as obras de reforma em prédio residencial de um pavimento.

N. 85.521-38 — Elza de Miranda Salgado, rua José Felix número 100. — Ficam aceitas as obras de instalação de telhado em prédio residencial de 2 pavimentos.

Autorizados, nos termos do art. 73, § 1º, do decreto número 6.000:

N. 126-39 21-D. F. — José Ferreira, rua Conde Porto Alegre n. 33.

N. 127-39 21-D. F. — Chaskiel Cardoso, rua Licínio Cardoso n. 65.

N. 128-39 21-D. F. — Avelino Moreira, rua Visconde de Niteroi n. 116.

N. 129-39 21-D. F. — Laura da Mota Costa, rua Cadete Polônia n. 51.

Aceitação de concreto:

N. 41.441-39 — Altair Spezzirri, rua Manuel Cotrim n. 80. — Fica aceito o concreto.

N. 71.772-38 — Manuel da Silva Malheiros, rua Bráulio Cordeiro n. 171, apartamentos 101 e 102. — Fica aceito o concreto.

Réplica sem número — Izabel da Mota Costa, rua Cadete Polônia n. 48. — Fica aceito o concreto.

N. 83.348-38 — Almir da Rocha Coelho e outro, rua Rateliff n. 28. — Fica aceito o concreto.

N. 84.943-38 — Carlos Batista do Nascimento, rua Costa Lobo ns. 30 e 32. — Fica aceito o concreto.

N. 68.294-38 — Benedito Orlando Costa, rua Licínio Cardoso ns. 168, 170, casas I a XV. — Fica aceito o concreto.

26- D. F.

DESPACHOS DEFINITIVOS DO SR. ENGENHEIRO CHEFE

Passe-se alvará, uma vez pagos os emolumentos na importância de:

N. 46.035-39 — Elísio Alves Ferreira, rua Carvalho de Sousa n. 282 — 77\$000.

N. 85.513-38 — Rosa Jesus, rua Soares Caldeira n. 12 — Réis 72\$200.

Passem-se alvarás, gratis, de prorrogação:

N. 7.053-36 — Mário Moreira da Fonseca, rua Américo Rocha n. 553 — Por tres meses.

N. 45.878-38 — Artur de Sousa, rua Agrário de Menezes número 47 — Por seis meses.

N. 83.955-38 — Candido da Silva, rua Itaúba n. 44 — Por seis meses.

N. 64.111-37 — Manuel da Silva Brandão, rua Lageado n. 49 — Por seis meses.

N. 42.013-38 — Eduardo Alexandre da Silva, avenida Automóvel Clube n. 2.109 — Por seis meses.

Podem habitar prédio residencial de um pavimento:

N. 75.465-38 — José Valentim dos Santos Júnior, rua Silvério n. 71.

N. 77.317-38 — Joaquim Ferreira de Oliveira, rua Ibotim número 90.

Podé ocupar a título precário, devendo concluir as obras dentro do prazo do alvará concedido:

N. 83.925-38 — Joana Santos, rua Caiabú n. 11.

Autorizo as licenças, nos termos do art. 73, § 1º, do decreto n. 6.000:

N. 149-39 — Leopoldo José Rodrigues, rua Discalvado n. 12.

N. 157-39 — João Caruso Reis, rua Araújo n. 36.

N. 170-39 — Joaquim Coreria, estrada Monsenhor Felix número 16.

N. 171-39 — Domingos M. Portela, rua Paramerim n. 227.

N. 175-39 — Jorge Felipe, rua Vaz Lobo n. 106.

N. 157-39 — Francisco B. da Silva, rua Vaz Lobo n. 155.

N. 167-39 — Manuel Fonseca, estrada Marechal Rangel n. 7.

N. 172-39 — Antônio Júlio Pires, rua Oliveira Maia n. 195.

N. 173-39 — Antônio Júlio Mendes, rua Oliveira Maia n. 190.

N. 174-39 — José F. de Sousa, rua Vaz Lobo n. 597.

N. 179-39 — José Pedro Ferreira, rua Miguel Rangel n. 198.

N. 182-39 — Carlos Felipe Rapasiano, rua Andrade Figueira n. 266.

N. 183-39 — Abel Rodrigues, rua dos Topázios sem número.

N. 184-39 — Elísio A. Ferreira, rua Carvalho de Sousa número 279.

N. 185-39 — João José Machado, rua Churi n. 53.

N. 187-39 — Antônio Rodrigues Fernandes, rua Carvalho de Sousa n. 35.

N. 189-39 — José Gonzalez Ferreira, rua Frei Bento n. 157.

N. 191-39 — Edgard Fontes Romero, estrada Marechal Rangel n. 368.

N. 180-39 — Irmãos Ataíde, estrada Monsenhor Felix n. 15.

N. 193-39 — Raul Ferreira da Rocha, rua Tangeri n. 334.

N. 194-39 — Raul Ferreira da Rocha, rua Tangeri n. 342.

N. 195-39 — José Jesus Pereira, estrada do Sapê n. 48.

N. 196-39 — Osvaldo L. Queiroz, estrada Marechal Rangel número 319.

Diretoria dos Serviços de Utilidade Pública

Expediente do dia 8 de março de 1939

BOLETIM N. 16

Apresentação:

Apresentou-se ao serviço e reassumiu as funções do seu cargo, o chefe da 1ª secção desta Diretoria, bacharel José Bento de Freitas Melo, que se achava em gozo de férias regulamentares relativas ao corrente exercício.

DESPACHO DO SR. SUBDIRETOR

Despacho definitivo:

Companhia Telefônica Brasileira (processo n. 1.200). — Deferido.

DESPACHO DO SR. ENGENHEIRO FISCAL DO SERVIÇO DE ENERGIA ELÉTRICA

Exigência a cumprir:

Companhia de Gás, Luz e Força do Rio de Janeiro Ltd. (processo n. 835). — Compareça para esclarecimentos.

Multas:

Foram multadas as empresas de ônibus abaixo mencionadas de acordo com o art. 43 do regulamento baixado com o decreto número 3.926, de 23 de junho de 1932, pelas infrações que vão indicadas:

Viação Estrela do Norte, 30\$ (trinta mil réis), por infração do art. 27 do regulamento citado (ônibus n. 72, no dia 23 de fevereiro próximo findo, na última viagem, na Estrada Rio-Petropolis, trafegou com iluminação insuficiente). Mem. n. 159.

Viação Excelsior, 50\$ (cincoenta mil réis), por infração do artigo 31 do regulamento citado (o motorista do ônibus n. 129, no dia 27 de fevereiro próximo findo, às 16,50 horas, na rua 24 de Maio se recusou a parar o referido veículo para receber passageiro). Mem. n. 160.

Viação Excelsior, 50\$ (cincoenta mil réis), por infração do artigo 31 do regulamento citado (o motorista do ônibus n. 176, no dia 1 do corrente, às 15,45 horas, na rua Barata Ribeiro, se recusou a parar o referido veículo para receber passageiro). Mem. n. 161.

Viação Estrela do Norte, 100\$ (cem mil réis), por infração do art. 51 do regulamento citado (o motorista do ônibus n. 60, no dia 14 de fevereiro último, às 9,20 horas, na Estrada Braz de Pina, interrompeu a marcha da ambulância n. 13, quando regressava de um socorro conduzindo um doente). Mem. n. 162.

Diretoria de Limpeza Pública e Particular

Expediente do dia 8 de março de 1939

BOLETIM N. 52

ACTOS DO SR. DIRETOR

1 — Licenças:

Expedindo os títulos de licenças concedidas pelo Sr. secretário geral de Viação, Trabalho e Obras Públicas, aos seguintes serventários desta Diretoria:

a) de 180 dias, nos termos do art. 20 do decreto n. 2.124, de 14/4/925, combinado com o de n. 3.384, de 25/2/930, ao carroceiro n. 3.930 da 13SE — Teófilo Francisco Gonçalves — tendo início em 8 do corrente e terminando em 3 de setembro futuro;

b) de 90 dias, nos termos do item II do art. 8º combinado com o art. 45 do decreto n. 2.124, de 14/4/925, ao carroceiro n. 3.512 da 12SE — Alberico dos Santos Carneiro — tendo início em 10 de janeiro e terminando em 9 de abril do corrente ano;

c) de 180 dias, em prorrogação, nos termos do decreto n. 3.786, de 27/2/932, combinado com o de n. 3.992, de 23/8/932, ao carroceiro n. 3.505, da folha de licenciados — Abílio Rodrigues Pereira, tendo início em 7 de fevereiro e terminando em 5 de agosto do corrente ano;

d) de 90 dias, nos termos do item I do art. 8º combinado com o art. 45 do decreto n. 2.124, de 14/4/925, ao auxiliar de irrigação n. 1.056, da 10SE — Emídio Lima Rosa Júnior — tendo início em 10 de janeiro e terminando em 9 de abril do corrente ano;

e) de 60 dias, nos termos do item I, do art. 8º combinado com o art. 45 do decreto n. 2.124, de 14/4/925, ao trabalhador n. 2.453 da 10SE — Belmiro Teodoro Lopes — tendo início em 31 de dezembro de 1938 e terminando em 28 de fevereiro findo;

f) de 90 dias, em prorrogação, nos termos do item I do art. 8º, combinado com o art. 45, do decreto n. 2.124, de 14/4/925, ao carbalhador n. 4.728 da folha de licenciados — Emídio Pereira — tendo início em 1 de fevereiro e terminando em 1 de maio do corrente ano;

g) de 90 dias, em prorrogação, nos termos do item I do art. 8º combinado com o art. 45, do decreto n. 2.124, de 14/4/925, ao trabalhador n. 4.396 da folha de licenciados — Aprigio Alves Canelas — tendo início em 29 de janeiro e terminando em 28 de abril do corrente ano;

h) de 30 dias, em prorrogação, nos termos do item I do art. 8º combinado com o art. 45 do decreto n. 2.124, de 14/4/925, ao trabalhador n. 4.728 da folha de licenciados — Emídio Pereira — tendo início em 31 de janeiro último e terminando em 1 do corrente;

i) de 180 dias, em prorrogação, nos termos do art. 1º do decreto n. 3.786, de 27 de fevereiro de 1932, combinado com o de n. 3.992, de 23/8/932, ao trabalhador n. 4.173, da folha de licenciados — Antenor Pinto de Oliveira — tendo início em 26 de janeiro e terminando em 24 de julho do corrente ano;

j) de 60 dias, nos termos do item II do art. 8º combinado com o art. 45 do decreto n. 2.124, de 14/4/925, ao trabalhador n. 4.989, da 6SE — Iris Gomes Leiras — tendo início em 16 de janeiro último e terminando em 16 do corrente.

2 — Dispensas de ponto:

Expedindo os títulos de dispensas de ponto concedidas pelo Sr. secretário geral de Viação, Trabalho e Obras Públicas, aos seguintes serventários desta Diretoria:

a) de 90 dias, com 1/2 dos vencimentos, nos termos do parágrafo único do art. 45, do decreto n. 2.124, de 14/4/925, ao trabalhador

extranumerário n. 5.797 da 2SE — Manuel Lopes 2º — tendo início em 13 de janeiro último e terminando em 12 de abril futuro;

b) de 45 dias, com 2/3 dos vencimentos, nos termos do parágrafo único do art. 45 do decreto n. 2.124, de 14/4/925, ao trabalhador extranumerário n. 4.459 da 5SE — Augusto Pereira — tendo início em 24 de janeiro último e terminando em 9 do corrente;

c) de 90 dias, com 1/3 dos vencimentos, nos termos do parágrafo único do art. 45 do decreto n. 2.124, de 14 de abril de 1925, ao trabalhador extranumerário n. 4.118 da folha de licenciados — Almerindo de Oliveira Matos — tendo início em 9 de janeiro e terminando em 4 de abril do corrente ano;

d) de 90 dias, com 2/3 dos vencimentos, nos termos do parágrafo único do art. 45 do decreto n. 2.124, de 14 de abril de 1925, ao carroceiro extranumerário n. 3.544 da 8SE — Antônio de Carmo — tendo início em 11 de janeiro e terminando em 10 de abril do corrente ano;

e) de 90 dias, com 1/3 dos vencimentos, nos termos do art. 45, do decreto n. 2.124, de 14/4/925, ao trabalhador extranumerário n. 4.230 da 5SE — Antônio Damião da Silva — tendo início em 10 de janeiro e terminando em 9 de abril do corrente ano;

f) de 180 dias, em prorrogação, nos termos do decreto n. 3.786, de 27/2/932, combinado com o de n. 3.992, de 23/8/932, ao carroceiro extranumerário n. 3.678 da folha de licenciados — Henrique de Jesus 2º — tendo início em 12 de fevereiro e terminando em 10 de agosto do corrente ano;

g) de 180 dias, por equidade, com 2/3 dos vencimentos, nos termos do parágrafo único do art. 45 do decreto n. 2.124, de 14/4/925, combinado com o art. 8º do mesmo decreto, ao trabalhador contratado n. 7.578 da 2SE — José de Sousa Figueiredo 2º — tendo início em 8 do corrente e terminando em 3 de setembro futuro.

3 — Requerimentos entrados:

Registrando a entrada no Protocolo desta Diretoria, dos seguintes requerimentos:

a) 1.889 — João da Rocha Godinho, n. 5.167 da 31SE, — 1880 dias de licença em prorrogação;

b) 1.919 — Eugênio Pereira, n. 1.324 da 3SE — 90 dias de dispensa de ponto em prorrogação;

c) 1.920 — Eudoxio Moreira Lima, n. 4.754, da 27SE — 180 dias de licença em prorrogação;

d) 1.925 — Adolfo Geraldo Belmonte dos Santos, n. 848 da 11SE — licença;

e) 1.943 — João Ferreira da Silva, n. 4.868 da 8SE — 180 dias de dispensa de ponto em prorrogação;

f) 1.953 — João Bonfim da Conceição, n. 5.054 da 11SE — 90 dias de dispensa de ponto;

g) 1.960 — Valdemar José de Barros, n. 607 da 6SE — 3 meses de licença;

h) 1.965 — Joaquim Alves 1º, n. 3.739 da 8SE — 180 dias de licença;

i) 1.976 — Manuel Marques Pinto, n. 3.785 da 20SE — licença em prorrogação;

j) 1.978 — Manuel de Jesus Condé, n. 5.775, da 3SE — 90 dias de dispensa do ponto;

k) 1.980 — João Contim, n. 3.017 da 29SE — 1 ano de dispensa de ponto sem vencimentos;

l) 1.985 — Belmiro Teodoro Lopes, n. 4.490 da 10SE — 90 dias de licença em prorrogação;

m) 1.981 — Olga Cabral Costa, n. 1.292 da 3SA — 3 meses de licença-premio;

n) 2.009 — Acácio Moura da Silva, n. 4.021 da 5SE — licença em prorrogação;

o) 2.012 — João Fausto da Silva, n. 7.418 da 5SE — 90 dias de dispensa de ponto;

p) 2.019 — Vicente Jorge, n. 3.939 da 5SE — 60 dias de licença;

q) 2.024 — Oscar Vieira, n. 7.752 da 11SE — 90 dias de dispensa de ponto.

4 — Exclusão por falecimento:

Excluindo por falecimento ocorrido no dia 19 de fevereiro findo, o auxiliar de irrigação n. 2.221 da 3SE — Sízino Gomes Jardim. — 8SE/134.

5 — Abono:

Considerando abonado nos dias 2, 3 e 4 do corrente, nos termos da alínea I — parágrafo único do art. 16 do decreto 2.124, de 14 de abril de 1925, o trabalhador n. 4.974 de 19SE — Ibraim Santos. — 19SE/21.

6 — Material em stock:

Comunicando que a Sub-Diretoria do Almojarifado tem milho em stock. — 1SD/139.

7 — Desconto em folha de pagamento:

Autorizando em folha de pagamento do trabalhador n. 4.505, da 15SE — Benedito Damazio, o desconto da importância de doze mil réis (12\$000), correspondente ao custo do material extraviado pelo mesmo serventário.

8 — Comparecimento em Juízo:

Determinando o comparecimento do trabalhador n. 5.318 da 5SE — José Bernardo de Lima, ao Juízo de Menores, à rua dos Inválidos n. 152. (Ofício n. 1.096).

9 — Justificação de faltas:

Justificando nos termos do art. 14 do decreto n. 2.124, de 14/4/1925, as faltas verificadas de 14 a 25 de dezembro último, pelo ex-vigia de 3ª classe n. 3.807 da 5SE — Domingos Carlos Pires. (13.942/8).

10 — Retificação:

Retificando para 3SE, a dependência onde tem exercício o carroceiro extranumerário n. 3.926 — Silvino José Martins.

1 — Cancelamento de penalidade:

Cancelando a penalidade imposta ao trabalhador n. 5.466 da 27SE — José Menezes de Sousa Castro, constante do item 8 — letra "e" — do Boletim n. 22, de 27 de janeiro último.

12 — Comunicação:

Comunicando aos Srs. chefes de Serviço que na Diretoria não ha fiscais secretos, sendo a fiscalização dos serviços feita pessoalmente pelo Sr. diretor e seus auxiliares imediatos.

13 — Contrato de pessoal:

Comunicando que, de acordo com a autorização do Sr. Prefeito, exarada no officio GD/7, de 11 de janeiro último, foram contratados para exercer as funções de trabalhador, os cidadãos — Alfredo Pereira de Carvalho e José Nunes de Sousa Filho, que tomaram no almanaque da Diretoria os números 7.929 e 7.931, respectivamente.

16 — Designações:

Designando para terem exercício na 5SE, os trabalhadores contratados — Alfredo Pereira de Carvalho, n. 7.929 e José Nunes de Sousa Filho, n. 7.931.

17 — Penalidade:

Suspendendo por cinco dias, o carroceiro extranumerário número 3.879 da 7SE — Orestes Zapparoli, por ato de indisciplina, conforme comunicação constante dommº n. 101, daquela chefia. Visto. — *Sylvio Perdigão*, diretor.

EXIGÊNCIAS E DESPACHOS DO SR. DIRETOR

Armando Rodrigues Fernandes (5SE — Port. n. 1.679). — Deferido.

Domingos Carlos Pires (5SE — Port. n. 12.942/38). — Justifique-se.

Companhia Telefônica Brasileira. (Port. n. 1.566). — Cancele-se o auto.

Alvaro Augusto Marques Porto. (Port. n. 1.519) — Estevão Fernandes Moreira (29SE — Port. 1.887). — Restituam-se.

Agenor Teles de Menezes (2SE — Port. n. 1.585) — Carlos de Assis (11SE — Port. n. 1.798) — Manuel Rodrigues Pedro. (Port. n. 1.867) — Benedito Teixeira Pinto (17SE — Port. número 1.765) — Manuel Pires 2º (7SE — Port. n. 1.768) — José Pereira da Silva 2º (5SE — Port. n. 1.836) — Paulino Barbosa da Silva (Port. n. 1.816) — Domingos Rodrigues de Sousa (27SE — Port. n. 1.789) — Teófilo Miguel Teixeira (3SE — Port. número 1.767) — Américo Teixeira (3SE — Port. n. 1.829) — José Pedro de Lima (27SE — Port n. 1.790) — José Simplicio Nunes (Port. n. 1.814) — Irineu Fernandes Machado (2SE — Port. número 1.766). — Submetam-se à inspeção de saúde.

Departamento Geral de Transporte

Expediente do dia 8 de março de 1939

DESPACHOS DO SR. CHEFE

José Francisco Segundo — Proc. 21.319-38. — Apresente certidão de tempo de serviço a partir de 1º de fevereiro de 1938.

João Gomes Primeiro — Proc. 1.121-39. — Aguarde oportunidade.

BOLETIM N. 54

1) Requerimento:

Registrando a entrada no Protocolo deste Departamento, do processo n. 1.300 — Adionite Proença. — Férias.

2) Apresentação de funcionário:

Registrando a apresentação, ontem, dia 7 do corrente, do engenheiro chefe Aidano de Almeida Correia, que volta a chefiar a DO.

3) Posse:

Registrando a posse do motorista de segunda Oscar Lopes da Cruz, nomeado por ato do Sr. Prefeito, datado de 23 de fevereiro do corrente ano.

4) Apresentação de serventuário:

Registrando a apresentação do trabalhador José Francisco dos Santos Segundo, por ter terminado a suspensão que lhe foi imposta.

5) Designação de serventuário:

Designando o trabalhador José Francisco dos Santos Segundo, para servir na DO.

6) Licenças:

Expedindo os seguintes títulos de licenças: de 150 dias, com metade do que vence, nos termos do n. II, do art. 8 do decreto 2.124, de 14-4-1925, a partir de 25 de janeiro do corrente ano, ao motorista Júlio Lourenço; de 180 dias com os vencimentos integrais, nos termos do art. 20º do decreto 2.124, de 14-4-1925, ao motorista Manuel Vaz Tosta.

DIVISÃO DE OFICINA

Designando o trabalhador José Francisco dos Santos Segundo, para servir na OR 2.

Diretoria de Trabalho, Matas e Jardins

Expediente do dia 7 de março de 1939

DESPACHOS DO SR. DIRETOR

Cancelamento de auto de flagrante:

N. 793-39 — Companhia Predial S. A. — Compareça.

Corte de galhos de árvores:

N. 776-39 — Companhia de Carris, Luz e Força do Rio de Janeiro, Limitada. — Deferido, respeitadas os direitos de terceiros.

Férias:

N. 732-39 — Antônio Pina. — Deferido.

Corte de árvores:

N. 742-39 — Mário de Paula e Silva. — Deferido, pagando alvará.

Derrubada de mato:

N. 344-39 — Antônio de Melo Bittencourt e n. 622-39 — João Gomes de Abreu. — Deferido de acordo com a informação.

DESPACHOS DO SR. CHEFE DO SERVIÇO DE LAVOURA

Registro de lavrador:

Processos:

N. 569-39 — Antônio Garcez Soares; n. 570-39 — Armando Estevam; n. 718-39 — Otaviano Barroso de Melo; n. 730-39 — Henrique Fernandes dos Santos; n. 737-39 — Raimundo José de Sousa; n. 767-39 — Manuel Artur Lins de Oliveira; n. 678-39 — Martinho Coelho de Silva; n. 819-39 — José Antônio Fernandes; n. 787-39 — Aristides Ferreira e n. 846-39 — Antenor Vieira de Andrade. — Deferidos.

Exigências a satisfazer:

Processos:

N. 778-39 — Valdemiro Candido do Nascimento; n. 779-39 — Francelino Rocha; n. 789-39 — Américo Costa; n. 841-39 — Arlindo José Ferreira; e n. 842-39 — Antônio Faleiro dos Santos. — Cumpra a exigência.

ATOS DO SR. DIRETOR

BOLETIM N. 20

Dia 7 de março de 1939

Licenças:

Expedindo os seguintes títulos de licença concedidas pelo Sr. secretário geral de Viação, Trabalho e Obras Públicas:

De cento e oitenta (180) dias, nos termos do art. 20, do decreto n. 2.124, de 14-4-1925, para ter início dentro de 5 (cinco) dias, ao praticante de jardineiro, nomeado, desta Diretoria, Salvador de Freitas Bastos.

De cento e oitenta (180) dias, nos termos do art. 20, do decreto n. 2.124 de 14-4-1925, para ter início dentro de 5 (cinco) dias, ao auxiliar de jardineiro, nomeado, desta Diretoria, José de Oliveira Martins.

De noventa (90) dias, nos termos do decreto n. 66, de 28-7-1936, para ter início dentro de 5 (cinco) dias, ao trabalhador nomeado, desta Diretoria, José de Abreu Rangel.

Retificação de portaria:

Retificando o seguinte título de licença concedida pelo Sr. secretário geral de Viação, Trabalho e Obras Públicas:

Fica retificada a data para ter início a licença da presente portaria, para 1º de fevereiro último, de acordo com o despacho do senhor secretário geral de Viação, Trabalho e Obras Públicas, datada de 15 de fevereiro do corrente ano, e anexado no processo n. 513-39, ao trabalhador, nomeado, desta Diretoria, Pedro Rodrigues da Silva.

Designação de serventuário:

Designando o chefe de secção Isaac Palhares, para ter exercício na 2ª Secção (Expediente) da Secretaria, desta Diretoria.

.. DESPACHO DO SR. DIRETOR

Desistência de licença:

N. 762-39 — Haroldo Germano Newlands. — Deferido de acordo com a informação.

Secretaria Geral de Saúde e Assistência

Gabinete do Secretário Geral

Expediente do dia 8 de março de 1939

ATOS DO SR. SECRETÁRIO GERAL

Dia 25 de fevereiro de 1939

Dispensando do cargo de chefe de Secção, interino, da Diretoria de Abastecimento, a 1º oficial, Olga Mayrink Limoeiro, por haver cessado o impedimento do funcionário efetivo.

Revalidando para o corrente exercício os atos de 11 de fevereiro de 1938, pelos quais foram designados para o cargo de auxiliar acadêmico praticante desta Secretaria Geral, nos termos do artigo 346 e parágrafo único do regulamento em vigor, os senhores Rúbens Carlos Mayall e Helio de Almeida Pinto.

Concedendo 3 — três — meses de licença, nos termos do art. 1º, do decreto n. 66, de 28 de julho de 1936, combinado com o art. 20, do decreto n. 2.124, de 14 de abril de 1925, ao trabalhador desta Secretaria Geral, Godofredo Jorge, a partir de 3 de fevereiro de 1939.

Concedendo 90 — noventa — dias de licença, em prorrogação, nos termos do n. I, do art. 8º, do decreto n. 2.124, de 14 de abril de 1925, á praticante de enfermeiro desta Secretaria Geral, Adelina Maria Angerami.

Concedendo 60 — sessenta — dias de licença, nos termos do número 1. do art. 8º, do decreto n. 2.124, de 14 de abril de 1925, a partir do dia 24 de fevereiro de 1939, á praticante de enfermeiro desta Secretaria Geral, — Georgina Almeida da Silva.

Concedendo 2 — dois — meses de licença, nos termos do parágrafo 6º do decreto n. 4.785, de 18 de maio de 1934, combinado com o art. 1º do decreto n. 6.213, de 12 de maio de 1938, á trabalhadora desta Secretaria Geral — Antônia da Silva Cardoso, a partir de 26 de janeiro de 1939.

Concedendo 30 — trinta — dias de licença, nos termos do n. I, do artigo 8º, do decreto n. 2.124, de 14 de abril de 1925, a partir de fevereiro de 1939, á praticante de enfermeiro desta Secretaria Geral, Gení de Sousa Tavares.

Concedendo 15 — quinze — dias de licença, nos termos do n. I, do art. 8º, do decreto n. 2.124, de 14 de abril de 1925, a partir de 9 de fevereiro de 1939, ao pedreiro de 1ª classe desta Secretaria Geral, — Manuel Mendes de Sá.

DESPACHOS DO SR. SECRETÁRIO GERAL

Requerimentos:

Adelina Maria Angerami. — Concedo a prorrogação, á vista do laudo.

Georgina Almeida da Silva. — Concedo sessenta dias de licença, á vista do laudo.

Gení de Sousa Tavares. — Concedo, de acordo com o laudo.

Dr. João Cândido Brasil Neto e Eduardo Gomes Correia. — Certifique-se o que constar.

Godofredo Jorge. — Concedo, á vista das certidões.

Antônia da Silva Cardoso. — Concedo, á vista do laudo.

Gilvan Oliveira da Silva. — Sim, por 90 dias.

Dr. Gustavo Adolfo Silva Rego. — Deferido.

José Monteiro de Figueiredo. — Sim, a partir de 1 de abril vindouro.

Moacir Alves de Azevedo. — Como requer.

Dr. Emanuel Alves, Dr. Valdemar Barcelos Borges, Dr. Luiz Samis, Francisco Gonzalez Capela, Dr. Homero de Sousa Costa. — Inscrevam-se, nos termos do parecer.

Dr. Ibsen Dormund Martins. — Como requer, a partir de 27 de março corrente.

Manuel Mendes de Sá. — Concedo quinze dias, á vista do laudo.

Dr. Luiz Augusto Basto de Armando, Dr. Luiz Guimarães Fernandes da Silva, Dr. Francisco Rocha de Figueiredo Monte, doutor Paulo Niemeyer Soares, Dr. José Arminante, Dr. João da Costa Monteiro, Dr. Gil de Alvarenga, Dr. José Amaral Martins, Dr. Alvaro Piera da Silva, Dr. Miguel João Borges, Dr. Silvio Roberto Barbosa de Oliveira, Dr. Rúben Pereira de Araújo, Dr. Nelson Camilo de Almeida, Dr. José de Lima Fontes Roméro, Dr. Nuno de Sousa Santos Loshoa, Dr. Antônio Richard Stolle, Dr. B. Pais, Dr. Nelson Dunham Filho, Dr. Elí Rodrigues Correia e Dr. José Brigagão Pereira. — Inscrevam-se.

Departamento de Assistência Hospitalar

Expediente do dia 8 de março de 1939

DESPACHOS DE 7 DE MARÇO DE 1939

Requerimento de:

Adelino Rabelo de Sá. — Convertam-se as faltas em férias. Quanto á licença, encaminhe-se o presente ao Gabinete do Sr. Secretário Geral.

ATOS DO SR. DIRETOR

Designações:

Designando o 1º oficial, Olga Mayrink Limoeiro, para servir no Hospital Getúlio Vargas.

Transferência:

Transferindo, do Hospital Getúlio Vargas para o Hospital Miguel Couto, o médico subassistente de Clínica Obstétrica, Dr. Herberlo de Brito Lira.

DESPACHOS DO SR. DIRETOR

Requerimento de:

Dr. Washington José Rego Pinto, Aronilo Augusto de Castro e Silva, Oyama de Macedo e Lino de Almeida. — Deferido.

Ana Teresa Moniz de Aragão Cruz. — Abono 3 faltas e justifico as restantes.

Departamento de Assistência Médico-Social

Expediente do dia 8 de março de 1939

Requerimentos de:

Margarida Barbosa Salvador (processo n. 6.014). — Deferido, paga a respectiva taxa, contado o prazo de 21 de dezembro de 1938.

Otávio Berini Filho (processo n. 5.981), Otacílio Pereira da Costa (processo n. 6.1012), Nicolau Baroim (processo n. 6.016), José Leite de Castro (processo n. 5.909), Celestina Stazona (processo n. 6.010), Augustinho Raposo de Melo (processo n. 6.015), Roberto Bruce (processo n. 6.013), Virgílio Lopes Pires (processo n. 6.014), e Alfredo Sampaio de Andrade (processo n. 6.089). — Deferido, paga a respectiva taxa.

Carmem Colares Chaves (processo n. 5.987) e Adelaide Carneiro de Castro (processo n. 6.088). — Deferido, pagas as respectivas taxas.

Departamento dos Serviços Auxiliares

Expediente do dia 7 de março de 1939

ATOS DO SR. DIRETOR

Designações:

Designando para servir na Divisão de Obras e Instalações, o pedreiro de 2ª classe, Reinaldo Gil Pereira.

Designando para servir na Divisão do Material, a doupeira, Alaide Mafel.

Expediente do dia 8 de março de 1939

ATO DO SR. DIRETOR

Designando para servir na Divisão do Material, a costureira, Maria Cecília Paiva.

Diretoria de Abastecimento

Expediente do dia 8 de março de 1939

DESPACHOS DO SR. SUB-DIRETOR FISCAL

Vicente Ramiro Servantes (1.639-39) e Jorge Santiago (905-39). — Deferido, de acordo com as informações.

Exigências a satisfazer:

Claudino da Silva (1.679-39) e Jerônimo Ferreira (1.681-39). — O Mercado de Madureira está superlotado; diga se deseja o de Campinho.

Autos de flagrante:

Por ter em seu estabelecimento comercial galinhas e frangos expostos a venda sem guia de procedência, foi autuado em flagrante o Sr. Miguel de Sousa Massa & Irmão, estabelecido á rua do Catete n. 284.

Por ter em seu estabelecimento comercial treze quilos e meio de carne de cabrito, sem a respectiva guia de procedência, foi autuado em flagrante o Sr. Abel Rodrigues da Costa, estabelecido á Avenida Mem de Sá n. 12.

Autos de apreensões:

De acordo com o decreto n. 121, de 14 de novembro de 1936, foi apreendido da firma Miguel de Sousa Massa & Irmão, o seguinte: 4 (quatro) quilos de galinha e 3 quilos e quinhentas grammas de frango.

De acordo com o decreto n. 121, de 14 de novembro de 1936, foi apreendida da firma Abel Rodrigues da Costa o seguinte: treze (13) quilos e meio de carne de cabrito.

BOLETIM N. 54 — QUARTA-FEIRA, 8 DE MARÇO DE 1939

Elogio e agradecimento:

Pela portaria n. 21, de 27 último, em face do que consta do processo n. 1.214-39, resolvi elogiar o auxiliar de policiamento de 1ª classe José Barreto de Siqueira, pela noção exata de seus deveres, de-

monstrada na tarde de 6 do mês findo, quando verificou-se um principio de incêndio no Mercado Municipal da praça D. Manuel, e agradecer aos Srs.: Armando Barros de Aquino Ribeiro, administrador interino; Adalberto Cortes, ajudante de administrador; José Ramos de Paiva Neto, 3.º oficial, e Diogo de Aquino, fiscal de Mercados, pelas providências e colaboração prestadas na mesma ocasião.

Falecimento de funcionário:

Faleceu, em 30 de novembro de 1938, o guarda José Maria Gradado — Processo n. 1.057-39.

Departamento de Proteção Sanitária Animal e Medicina Veterinária

Expediente do dia 8 de março de 1939

BOLETIM N. 26

ATOS DO SR. DIRETOR

Férias:

Concedendo 30 dias de férias, relativas aos exercícios de 1937 e 1938, ao encarregado de fiscalização Nanziazênio Batista da Costa, a partir de 1 do corrente.

DESPACHOS DO SR. DIRETOR

Nanziazênio Batista da Costa (req. n. 5.840-27). — Deferido, a partir de 1 de março próximo passado referentes aos exercícios de 1937 e 1938.

Saint Clair Bento da Silva. — Compareça com urgência a esta Secretaria.

Assistência Médico-Cirúrgica dos Empregados Municipais

Expediente do dia 8 de março de 1939

DESPACHO DO SR. PRESIDENTE

José Correia Lopes. — Deferido.

DESPACHO DO SR. CHEFE DA SECRETARIA

Maria Rosa Ferreira Ribeiro. — Junta título de pensionista do Montepio Municipal.

Montepio dos Empregados Municipais

SECÇÃO DE EXPEDIENTE E CONTRÔLE

Expediente do dia 7 de março de 1939

DESPACHOS DO SR. DIRETOR

Alfredo Gomes de Azevedo (processo n. 2.367-38). — Em face da informação, proceda-se de acôrdo com o sugerido pelo Sr. Chefe da Secção de Expediente e Contrôlê, em 7 de fevereiro último.

Oswaldo Luiz da Silva Pessoa (processo n. 2.452-38) e André Bartolomeu Pagani (processo n. 2.453-38). — Arquite-se, uma vez anotado.

Eduardo França (processo n. 1.776-37), Edmundo de Castro Goiana (processo n. 1.226-37), Duilio Nogueira Itajiba (processo n. 2.373-37), Nair Adália de Figueiredo Melo (processo n. 2.535 de 1937), Maria Barreto Tomé da Silva (processo n. 2.936-37), Everardo Couto Braga (processo n. 3.387-37), Ermelinda Ferreira (processo n. 4.140-37), Georgina Otoni Limpo de Abreu (processo n. 1.931-38) e Dorvelina Barbosa Kahl (processo n. 567-38). — Ciente. Arquite-se.

Maria Paulina Carvalho Barbosa (processo n. 480-39), Manuel Cláudio da Mota Maia (processo n. 467-39), Renato Teixeira da Rocha (processo n. 499-39), Sofia D'Albriex (processo n. 498-39) e Anibal da Silva Carneiro (processo n. 474-39). — Deferido nos termos do Parecer do Sr. Sub-Secretário.

Jacl Tito Caldas (Mem. 1.514 — Diretoria de Despesa). — Proceda-se de acôrdo com o parecer do Sr. Sub-Secretário.

Petrônio Pires Polley (processo n. 4.231-37). — Ciente. Arquite-se.

EXIGÊNCIA DO SR. CHEFE DA SECÇÃO DE EXPEDIENTE E CONTRÔLE Ulisses Caetano (processo n. 471-39). — Diga da exatidão da Conta Corrente.

João Batista de Moraes (processo n. 449-39). — Prove a idade e apresente declaração de família.

Epifânio Silva (processo n. 1.800-38). — Compareça com urgência.

Expediente do dia 8 de março de 1939

DESPACHOS DO SR. DIRETOR

Herdeiros de Francisco Alves da Silva Castilho (processo número 51-39). — Deferido de acôrdo com a informação.

Herdeiros de Antônio Gaspar Gonçalves (processo n. 856-38). — Proceda-se na conformidade do despacho de 10 de janeiro do corrente ano e nos termos da informação de 1 de março corrente da Secção de Pensões e Aluguéis.

Herdeiros de Isabel Henriqueta de Sousa e Oliveira (processo n. 931-38). — Deferido nos termos do parecer do Sr. Sub-Secretário.

Herdeiros de Astrogildo Alves dos Santos (processo n. 38-39) e herdeiros de Alvaro Gonçalves de Sousa (processo n. 1.158-38). — Deferido de acôrdo com as informações de Pensões e Aluguéis. Silvío Sardinha dos Santos (processo n. 434-39). — Deferido de acôrdo com a informação do Sub-Secretário.

DESPACHO DO SR. CHEFE DE SECÇÃO DE PENSÕES E ALUGUÉIS

Herdeiros de Maria Eugênia Ferreira (processo n. 166-39), herdeiros de Domingos Carlos Pires (processo n. 1.186-39), herdeiros de Arquimedes Alves (processo n. 128-39), herdeiros de Maria Luiza da Silva Cunha (processo n. 142-39), herdeiros do Severo Botelho de Menezes (processo n. 152-39), herdeiros de Manuel Pimentel (processo n. 144-39). — Habilitem-se a pensão.

Herdeiros de Jorge Santos (processo n. 1.194-38), herdeiros de Ernesto da Silva (processo n. 810-38), herdeiros de Manuel Antônio dos Santos (processo n. 1.030-38), herdeiros de André Luiz da Rocha (processo n. 1.110-38) e União dos Operários Municipais (processo n. 954-39). — Compareçam, com urgência ao Montepio.

PAGAMENTO DE ALUGUÉIS

Serão pagos hoje dia 9 (8º dia útil), os aluguéis relativos aos contribuintes afiançados das letras Maria, N e O — livro 7.

Termos de Contrato

Secretaria Geral de Educação e Cultura

Termo de contrato para instalação de equipamento de máquinas "Hollerith" que, entre si fazem a Prefeitura do Distrito Federal e a Serviços Hollerith Sociedade Anônima, representadas, respectivamente, pelo doutor Rui Carneiro da Cunha respondendo pelo expediente da Secretaria Geral de Educação e Cultura e o senhor Pedro Velho Tavares de Lira, diretor.

Aos vinte e oito dias do mês de fevereiro de mil novecentos e trinta e nove, no edifício da Secretaria Geral de Educação e Cultura, presentes, o doutor Rui Carneiro da Cunha, respondendo pelo expediente da Secretaria Geral de Educação e Cultura e as testemunhas abaixo mencionadas, compareceu a Serviços Hollerith Sociedade Anônima, estabelecida à avenida Rio Branco números 26/26/A, representada pelo seu diretor, senhor Pedro Velho Tavares de Lira, que declarou vir assinar o presente termo de contrato, pelo qual a mesma Sociedade se obriga a fazer a instalação de um equipamento de máquinas Hollerith na Divisão de Obrigatoriedade Escolar e Estatística do Departamento de Educação da Secretaria Geral de Educação e Cultura, comprometendo-se a executar e cumprir fielmente as seguintes cláusulas:

Primeira — A Serviços Hollerith Sociedade Anônima, compromete-se a fazer a instalação do seguinte equipamento Hollerith na Divisão de Obrigatoriedade Escolar e Estatística: uma tabuladora numérica, de oitenta colunas, tipo quatro, modelo especial; uma separadora horizontal de alta velocidade; uma perfuradora eletro-automática; uma conferidora eletro-automática; um painel para ligações.

Segunda — O prazo de duração do presente contrato é de um ano, a começar em 1 de janeiro de mil novecentos e trinta e nove.

Terceira — A Serviços Hollerith Sociedade Anônima colocará à disposição da Divisão de Obrigatoriedade Escolar e Estatística, para auxiliar a execução dos serviços, os seguintes auxiliares: uma auxiliar tabuladora, duas auxiliares perfuradoras.

Quarta — O aluguel mensal do equipamento constante da cláusula primeira, será da importância total de 5:200\$000 (cinco contos e duzentos mil réis), que será paga em dia previamente anunciado pela Secretaria Geral de Finanças dentro do mês seguinte ao vencido, estando incluídos neste aluguel os serviços dos auxiliares constantes da cláusula terceira.

Quinta — A Serviços Hollerith Sociedade Anônima prestará, sem nenhum outro onus para a Municipalidade, toda a assistência mecânica que se fizer necessária ao equipamento instalado.

Sexta — A Fazenda Municipal não se responsabiliza pelos prejuízos porventura decorrentes da negação de registro ao presente contrato, pelo Tribunal de Contas da Prefeitura do Distrito Federal.

E, por assim se acharem justos e contratados lavrou-se o presente termo que, depois de lido e achado conforme pelas partes contratantes, foi assinado pelas mesmas, pelas testemunhas e por mim, Clarice Pires Ferrão, segundo oficial da Secretaria Geral de Educação e Cultura, que o escrevi.

A despesa decorrente do presente contrato, correrá, no presente exercício, pela verba 15 — Departamento de Educação — Código 51, Encargos correntes, classificação 4.320.0 — Aluguel de máquinas, do orçamento vigente.

O imposto de expediente, na importância de 189\$000 (cento e oitenta e nove mil réis), foi pago pelo talão 130 (cento e trinta) em 25 de fevereiro de 1939.

Rio de Janeiro, 28 de fevereiro de 1939. — *Ruy Carneiro da Cunha.* — Por Serviços Hollerith S/A, *Pedro Velho Tavares de Lyra.* — *Yara Lassance Gonçalves* — *Lygia Mattos.* — *Clarice Pires Ferrão.*

Secção de Contabilidade, 6 de março de 1939. Copiado fielmente. — *Laura de Paula Costa Santos*, escriturária. Confere. — *Felicidade Silva*, chefe de Secção. Visto. — *Pericles Martins*, secretário geral interino, da Secretaria do D.E.

Rendas Municipais

Secretaria Geral de Finanças

DIRETORIA DE FISCALIZAÇÃO

Renda recolhida pelas Delegacias Fiscais, Fiscalização Externa, Inflamáveis, Emplacamento, Aferição e Depósito Central da Municipalidade.

RENDA RECOLHIDA EM 8 DE MARÇO DE 1939

Candelária.	148\$600
São José.	976\$500
Santa Rita.	1:993\$900
São Domingos.	1:962\$700
Sacramento.	7:548\$700
Ajuda.	6:741\$500
Santo Antônio.	1:349\$200
Santa Tereza.	401\$400
Glória.	1:988\$400
Lagoa.	200\$900
Gávea.	533\$800
Copacabana.	3:005\$800
Santana.	11:750\$300
Gambôa.	810\$200
Espirito Santo.	1:498\$600
Rio Comprido.	1:234\$000
Engenho Velho.	197\$600
São Cristóvão.	425\$200
Tijuca.	862\$600
Andaraí.	792\$400
Engenho Novo.	283\$400
Meyr.	488\$400
Inhaúma.	2:381\$700
Piedade.	411\$300
Penha.	193\$000
Irajá.	1:313\$100
Pavuna.	245\$000
Madureira.	1:563\$000
Anchieta.	126\$000
Jacarépaguá.	559\$800
Realengo.	551\$700
Santa Cruz.	642\$200
Ilhas.	265\$200
Fiscalização externa.	1:551\$100
Inflamáveis.	20:140\$600
Aferição.	5:893\$300
Emplacamento.	27:888\$700
Total.	108:888\$600

(Cento e oito contos, oitocentos e oitenta e oito mil e seiscientos réis.)

Em 8 de março de 1939. — *Mario José de Castilho*, pelo oficial. Visto. — *José Moga*, chefe da 1ª Secção.

Secretaria Geral de Viação, Trabalho e Obras Públicas

DIRETORIA DE LIMPEZA PÚBLICA E PARTICULAR

Renda arrecadada pelas diversas dependências desta Diretoria e recolhida à Secção de Contadoria, em 6 de março de 1939:

Secção de Rocha Miranda.	132\$000
Secção do Meyer.	30\$000
Serviço de Vazamento do Lixo.	10\$000
Total.	172\$000

Em 6 de março de 1939. — *Amilar Antonio Pereira*, fiscal. Está conforme. — *Octavio Quintella*, chefe da secção de Contadoria.

Secretaria Geral de Saúde e Assistência

DIRETORIA DE ABASTECIMENTO

RENDA ARRECADADA NO DIA 7 DE MARÇO DE 1939

Imposto de gado (mapa n. 53).	31:350\$600
Renda do matadouro (mapa n. 53).	2:785\$500
Passagem pelo entreposto municipal (mapa n. 53)..	370\$100
Próprios municipais (mapa n. 37).	4:960\$400
Feiras livres (mapa n. 53).	8:237\$300
Imposto, taxa e emolumentos diversos (mapa n. 52).	2:653\$800
Total.	50:357\$700

(Cincoenta contos, trezentos e cinquenta e sete mil e setecentos réis.)

Em 8 de março de 1939. — *João d'Ávila Bastos*, ajud. eno. pol. Visto. — *João Baptista da Fonseca*, chefe de secção (Recebedoria).

Editais e Avisos

Gabinete do Prefeito

DIRETORIA DE SEGURANÇA

Secretaria — 1ª Secção

EDITAL N. 32

Fica, pelo presente, convidado a comparecer a esta Diretoria, dentro de 8 dias, o comissário, Galdino Santiago Filho, afim de justificar o motivo por que vem faltando ao serviço há mais de 30 dias, sob pena de demissão, por abandono de emprego.

Diretoria de Segurança, 28 de fevereiro de 1939. — *Dr. Lourenço Moga*, diretor.

DIRETORIA DE SEGURANÇA

Secretaria — 1ª. Secção

EDITAL N. 35

A disposição de seu legítimo dono, encontra-se, na Secretaria desta Repartição — Rua do Rezende n. 92, determinada importância, encontrada em logradouro público, por um guarda desta Diretoria.

Diretoria de Segurança, 7 de março de 1939. — *Dr. Lourenço Moga*, diretor.

DIRETORIA DE SEGURANÇA

Secretaria — 1ª. Secção

EDITAL N. 36

A disposição do Sr. José Guimarães, encontra-se, no Almoxtari-fado desta Diretoria a carteira de identidade n. 399.414, achada em logradouro público por um serventário desta Repartição.

Diretoria de Segurança, 8 de março de 1939. — *Dr. Lourenço Moga*, diretor.

DIRETORIA DE SEGURANÇA

Secretaria — 1ª. Secção

EDITAL N. 37

Fica, pelo presente, convidado a comparecer a esta Diretoria, dentro de 8 dias, o comissário Galdino Santiago Filho, afim de justificar o motivo porque vem faltando ao serviço há mais de trinta dias, sob pena de demissão por abandono de emprego.

Diretoria de Segurança, 8 de março de 1939. — *Dr. Lourenço Moga*, diretor.

DIRETORIA DE SEGURANÇA

Secretaria — 1ª. Secção

EDITAL N. 37-A

A disposição do Sr. Pedro da Silva e Souza, encontram-se, no Almojarifado desta Diretoria, uma carteira de identidade e outros documentos, encontrados em logradouro público por um serventuário desta Repartição.

Diretoria de Segurança, 8 de março de 1939. — *Dr. Lourenço Mega*, diretor.

DIRETORIA DE SEGURANÇA

Secretaria — 1ª. Secção

EDITAL N. 38

A disposição do Sr. Nelson Pinto de Aguiar, encontram-se, no Almojarifado desta Diretoria, uma carteira de identidade e diversos objetos, encontrados em logradouro público por um serventuário desta Diretoria.

Diretoria de Segurança, 8 de março de 1939. — *Dr. Lourenço Mega*, diretor.

DIRETORIA DE SEGURANÇA

Secretaria — 1ª. Secção

EDITAL N. 39

A disposição de sua legítima dona, encontra-se, no Almojarifado desta Diretoria, uma bolsa, contendo alguns objetos, encontrada na Avenida dos Democráticos por um guarda desta Repartição.

Diretoria de Segurança, 8 de março de 1939. — *Dr. Lourenço Mega*, diretor.

COMISSÃO ESPECIAL DE COMPRAS

CONCORRÊNCIA N. 5

Torno público que no dia 14 do corrente, às quinze horas, será realizada pela segunda vez, nesta Comissão de Compras, no Gabinete do Prefeito, a presente concorrência, para fornecimento do material abaixo mencionado, observando-se rigorosamente, o art. 11 e seus itens, 12, 13, 14, 15, 16 e alíneas do decreto n. 5.018 de 13 de julho de 1934.

Requisição n. 4 da Diretoria de Estatística

1. 8-L-010. Lâmpada para iluminação em geral, com 200 velas, uma, 25.

Local de entrega — Av. Tomé de Sousa n. 78.

Prazo de entrega — Imediato.

A Comissão reserva-se o direito de rejeitar qualquer das propostas e de transferir ou anular a presente concorrência, se achar de conveniência aos seus interesses, não cabendo aos licitantes, o direito de qualquer interpelação, quer administrativa, quer judicial.

Em, 8 de março de 1939. — *Jorge Dodsworth*, Presidente da Comissão de Compras.

COMISSÃO ESPECIAL DE COMPRAS

CONCORRÊNCIA N. 6

Torno público que no dia 14 do corrente, às quinze horas, será realizada pela segunda vez, nesta Comissão de Compras, no Gabinete do Prefeito, a presente concorrência, para fornecimento do material abaixo mencionado, observando-se rigorosamente o art. 11 e seus itens, 12, 13, 14, 15 16 e alíneas, do decreto n. 5.018 de 13 de julho de 1934.

Requisição n. 2 da Diretoria de Segurança

1. 6-B-000. Boticão tipo inglês, um, 3.
2. 6-B-000. Brocas S. S. W., groza, 1 1/2.
3. 6-C-000. Calcadores para canal, um, 5.
4. 6-C-000. Calcadores para amálgama, um, 3.
5. 6-C-000. Cartuchos de anestésico, Bayer e Scurocaina, cart. 400.
6. 6-C-000. Cavatine S. S. W., vidro, 1.
7. 6-C-000. Cofre para films raios X, Gevaert, um, 1.
8. 6-C-000. Cubetas pequenas de louça, para brocas, dúzia, 1.
9. 6-C-000. Curetas com cabo de alavanca, curvas, uma, 3.
10. 6-E-000. Extirpa nervos, com cabo, Odontos, dúzia, 10.
11. 6-E-000. Espátulas inoxidáveis, para cimento, uma, 3.
12. 6-F-000. Films raios X, Gevaert, groza, 1.
13. 6-J-000. Jogo de 3 alavancas S. S. W., jogo, 1.
14. 6-N-000. Neutrocaine Bayer, vidro, 1.
15. 6-P-000. Pinças goivas, uma, 3.
16. 6-P-000. Pinças para apanhar instrumentos no esterisador, uma, 3.

17. 6-S-000. Separador Ivory, um, 1.
18. 6-T-000. Tiras de borracha para separar, caixa, 1.
19. 6-T-000. Tiras de lixa metálicas, caixa, 1.
20. 6-T-000. Tiras de liva S. S. W., caixa, 1.
21. 6-T-000. Tubo de manteiga de cacau Caulk, tubo, 1.
22. 6-V-000. Vidro de algodão desvitalizador S. S. W., um.

Local de entrega — Escola Tiradentes.

Prazo de entrega — Imediato.

A Comissão reserva-se o direito de rejeitar qualquer das propostas e de transferir ou anular a presente concorrência, se achar de conveniência aos seus interesses, não cabendo aos licitantes, o direito de qualquer interpelação, quer administrativa, quer judicial.

Em, 8 de março de 1939. — *Jorge Dodsworth*, Presidente da Comissão de Compras.

Secretaria Geral de Finanças

Torno público, para conhecimento dos interessados, que a cobrança dos impostos predial e territorial relativos aos exercícios anteriores ao de 1938, em prestações duodecimais, de acordo com o decreto-lei n. 864, de 17-11-938, será iniciada em 16 de março corrente, pela forma seguinte:

Prestações duodecimais	1º Prazo c/desconto 5 %.		2º Prazo sem desconto		3º Prazo c/acrécimo 5 %.	
	Desde	Até	Desde	Até	Desde	Até
1.ª	16/3	25/3	27/3	5/4	6/4	30/12
2.ª	16/3	17/4	18/4	29/4	2/5	30/12
3.ª	16/3	11/5	12/5	22/5	23/5	30/12
4.ª	16/3	1/6	2/6	12/6	13/6	30/12
5.ª	16/3	22/6	23/6	3/7	4/7	30/12
6.ª	16/3	13/7	14/7	24/7	25/7	30/12
7.ª	16/3	3/8	4/8	14/8	15/8	30/12
8.ª	16/3	24/8	25/8	4/9	5/9	30/12
9.ª	16/3	15/9	16/9	26/9	27/9	30/12
10.ª	16/3	6/10	7/10	17/10	18/10	30/12
11.ª	16/3	27/10	28/10	8/11	9/11	30/12
12.ª	16/3	20/11	21/11	30/11	1/12	30/12

A distribuição das guias de pagamento respectivas será feita a domicílio; os senhores contribuintes que por qualquer circunstância não receberem as referidas guias, deverão procurá-las na sede do Departamento da Renda Imobiliária, à rua Santa Luzia n. 11, sob pena de perderem os prazos marcados.

Em 7 de março de 1938. — *Mario Mello*, secretário geral de Finanças.

COMISSÃO ESPECIAL DE COMPRAS

CONCORRÊNCIA ADMINISTRATIVA N. 39 — GRUPO N. 14

Torno público que no dia 14 do março corrente, às 13 1/2 horas, serão recebidas nesta Comissão de Compras, à avenida Rio Branco n. 47, 1º andar, propostas para fornecimento do material constante deste edital, observando rigorosamente o que preceituam os artigos 11 e seus itens, 12º, 13º, 14º, 15º, 16º e alíneas e 18º do decreto número 5.018, de 13 de julho de 1934.

Requisição n. 4 da Contadoria Geral

1. 14-M-060. Mimeografo "Ornig" V 5 Record, 1 mimeografo, um.

Prazo de entrega: 10 dias.

Local de entrega: Rua S. Pedro n. 352, 4º andar.

Rio de Janeiro, 8 de março de 1939. — *Lauro Vasconcelos*, chefe da Comissão de Compras.

COMISSÃO ESPECIAL DE COMPRAS

CONCORRÊNCIA ADMINISTRATIVA N. 38

Torno público que no dia 14 do corrente, às 13 1/2 horas, serão recebidas nesta Comissão de Compras à avenida Rio Branco n. 47, 1º andar, propostas para execução dos serviços constantes deste edital, observando-se rigorosamente o que preceituam os arts. 11 e seus itens 12º, 15º, 14º, 15º, 16º e alíneas e 18º do decreto n. 5.018, de 13 de julho de 1934.

Requisição n. 5 da Contadoria Geral

Limpeza e assistência mecânica permanente, com exclusão de substituição de peças e fitas, durante os meses de abril a dezembro do ano corrente, para as máquinas seguintes, pertencentes à Contadoria Geral:

Máquinas de escrever

- Imperial, 1.
- Royal, 2.
- Olimpia, 4.
- Underwood, 1.
- L. G. Smith & Bros. 1.
- Remington, 1.
- Remington portátil, 2.

Máquinas de calcular

- Madas, manual, 1.
- Tnales, 1.

Máquinas de somar

- Sundstrand, elétricas, com subtração direta, 12.
- Allen Wales, manual, com subtração direta, 1.
- Remington, elétricas, 8.
- Burroughs, 5.

Rio de Janeiro, 8 de março de 1939. — *Lauro Vasconcellos*, chefe da Comissão de Compras.

COMISSÃO ESPECIAL DE COMPRAS

CONCORRÊNCIA ADMINISTRATIVA N. 35 — GRUPO 14

Torno público que no dia 13 do corrente, às 13 1/2 horas, serão recebidas nesta Comissão de Compras, à avenida Rio Branco n. 47, 1º andar, propostas para fornecimento do material constante deste edital, observando-se rigorosamente o que preceituam os arts. 11 e seus itens, 12, 13, 14, 15, 16 e alíneas e 18, do decreto n. 5.018, de 13 de julho de 1934.

Requisição n. 2, da Contadoria Geral

1. 14-C-000. Capa para livros de folhas soltas, tipo 23-040, da Papelaria União, 22 capas, uma.
2. 14-C-000. Colecionador "Simplex" para arquivo vertical, 200 colecionadores, um.
4. 14-G-004. Guia com projeção alfabética para arquivo vertical, formato officio, sete jogos, jogo.
5. 14-P-000. Papel couché, tamanho officio para matrizes de duplicador "Ormig", 500 folhas, folha.
6. 14-P-000. Papel azeitado, tamanho officio, 24 quilos, 5.000 folhas, folha.
7. 14-P-000. Papel carbono roxo, tamanho officio, "Hecto Gráfico Ormig", uma caixa, caixa.
8. 14-P-000. Papel carbono preto, tamanho officio, "Hecto Gráfico Ormig", uma caixa, caixa.
9. 14-T-000. Tinta preta "Sheaffer", em vidros de oito onças, dois vidros, vidro.
10. 14-T-055. Tinta azul preta "Quink Parker", vidro de meio litro três vidros, vidro.
11. 14-P-000. Pasta de papelão grosso, forrada e com mola interna conforme modelo na Contadoria, 10 pastas, uma.

Prazo de entrega: 10 dias.

Local de entrega: Rua de São Pedro n. 352, 4º andar.

Em 6 de março de 1939. — *Paulo Vasconcellos*, chefe da Comissão de Compras.

COMISSÃO ESPECIAL DE COMPRAS

CONCORRÊNCIA ADMINISTRATIVA N. 36 — GRUPO 12

Torno público que no dia 13 de março corrente, às 13 1/2 horas, serão recebidas nesta Comissão de Compras, à Avenida Rio Branco n. 47 — 1º andar, propostas para fornecimento do material constante deste edital, observando-se rigorosamente o que preceituam os artigos 11º e seus itens, 12ª, 13ª, 14ª, 15ª, 16ª e alíneas, e 18º do decreto n. 5.018, de 13 de julho de 1934.

Requisição n. 6 da Diretoria do Patrimônio e Cadastro

4. 12-A-00. Arquivo de aço "STANDARD", modelo AP — 110, número 10.227, igual ao modelo existente na repartição requisitante — 2 arquivos, um.

Prazo de entrega: — 15 dias.

Local de entrega: — 2ª. Secção da Diretoria do Patrimônio e Cadastro — Palácio da Prefeitura.

Em 7 de março de 1939. — *Lauro Vasconcellos*, chefe da Comissão de Compras.

COMISSÃO ESPECIAL DE COMPRAS

CONCORRÊNCIA ADMINISTRATIVA N. 37 — GRUPO 14

Torno público que no dia 13 do corrente, às 13 1/2 horas, serão recebidas nesta Comissão de Compras, à Av. Rio Branco n. 47 — 1º andar, propostas para fornecimento do material constante deste edital, observando-se rigorosamente o que preceituam os arts. 11º e seus itens, 12ª, 13ª, 14ª, 15ª e 16ª e alíneas e 18º do Decreto número 5.018 de 13 de julho de 1934.

Requisição n. 6 da Contadoria Geral

1. 14-B-075. Bloco impresso com 150 folhas, em 3 vias 50 x 50 x 50, formato 0,160 x 7,240, conforme modelo 1, 120 blocos, um.
2. 14-B-075. Bloco impresso e riscado com 50 folhas, conforme modelo n. 2, 50 bocos, um.
3. 14-I-010. Impresso avulso para balancete C|C, conforme modelo 3, 10 centos, cento.

NOTA: Modelos nesta Comissão.

É obrigatória a apresentação de prova de escova á repartição requisitante.

Prazo de entrega: 30 dias.

Em 7 de março de 1939. — *Lauro Vasconcellos*, chefe da Comissão de Compras.

DIRETORIA DE DESPESA

ENTREGA DE CHEQUES DE JUROS E RESGATES

De ordem do Sr. diretor de Despesa e para conhecimento dos Srs. interessados, torno público que na 4.ª Secção de Despesa, (Secção de Apólices), serão entregues amanhã, dia 9, das 11,15 às 14 horas, os cheques de juros e resgates das apólices inscritas nas guias abaixo indicadas:

Empréstimo de 1914 — Decreto n. 955

Guias — Números:

4.675 — 4.676 — 4.684 — 4.685 — 4.688 — 4.689 — 4.690 —
4.691 — 4.692 — 4.694 — 4.696 — 4.697 — 4.698 — 4.699 —
4.702 — 4.704 — 4.705 — 4.706 — 4.707 — 4.708 — 4.709 —
4.711 — 4.712 — 4.715 — 4.718 — 4.719 — 4.721 — 4.722 —
4.723 — 4.725 — 4.726 — 4.731 — 4.734

Empréstimo de 1917 — Decreto n. 1.148

Guias — Números:

4.468 — 4.529

Empréstimo de 1924 — Decreto n. 1.535

Guia — Número:

4.535

Empréstimo de 1924 — Decreto n. 1.933

Guias — Números:

2.956 — 3.412 — 3.808 — 3.889 — 3.890 — 3.904 — 4.119 —
4.252 — 4.407 — 4.496

Empréstimo de 1925 — Decreto n. 2.093

Guias — Números:

2.290 — 2.291 — 3.418 — 3.455 — 3.910 — 4.207 — 4.213 —
4.216 — 4.222 — 4.223 — 4.224 — 4.236 — 4.242 — 4.244 —
4.245 — 4.246 — 4.248 — 4.249 — 4.255 — 4.259 — 4.304 —
4.355 — 4.362 — 4.365 — 4.413 — 4.464

Empréstimo de 1931 — Decreto n. 3.462

Guias — Números:

854 — 979 — 1.265 — 2.667 — 2.975 — 3.074 — 3.075 —
3.284 — 3.535 — 3.578 — 3.586 — 3.673 — 3.679 — 3.764 —
3.768 — 3.780 — 3.816 — 3.832 — 3.843 — 3.844 — 3.845 —
3.846 — 3.864 — 3.884 — 3.886 — 3.933 — 3.981 — 4.011 —
4.027 — 4.033 — 4.085 — 4.094 — 4.109 — 4.124 — 4.125 —
4.134 — 4.135 — 4.147 — 4.155 — 4.166 — 4.185 — 4.193 —
4.251 — 4.253 — 4.270 — 4.288 — 4.289 — 4.318 — 4.319 —
4.320 — 4.356 — 4.369 — 4.404 — 4.405 — 4.422 — 4.458 —
4.497 — 4.503 — 4.514 — 4.520 — 4.528 — 4.537 — 4.559 —
4.569 — 4.587 — 4.590 — 4.601 — 4.605 — 4.606 — 4.621 —
4.625 — 4.627 — 4.651 — 4.652 — 4.653 — 4.660 — 4.663 —
4.672

Guias em exigência:

Números:

463 — 1.028 — 1.441 — 1.921 — 2.862 — 2.883 — 3.348 —
3.354 — 3.420 — 3.591 — 3.807 — 4.118 — 4.177 — 4.214 —
4.267 — 4.308 — 4.309 — 4.310 — 4.380 — 4.399 — 4.480 —
4.511 — 4.513 — 4.568 — 4.577 — 4.583 — 4.596 — 4.602 —
4.693 — 4.713 — 4.727 — 4.728 — 4.744 — 4.858

Aviso: As guias anunciadas e não recebidas no dia, só serão atendidas quando novamente chamadas. Os cheques só serão entregues aos próprios signatários das guias e mediante prova de identidade. Quarta Secção de Despesa, em 8 de março de 1939. — *Alice Azevedo*, 4º oficial. Visto. — *Luiz Vinhaes*, chefe de Secção.

DIRETORIA DE DESPESA

Substituição de cautelas provisórias do empréstimo de 100.000:000\$ — decreto n. 3.462, de 1931 — Entrega de títulos definitivos

De ordem do senhor diretor de Despesa e para conhecimento dos senhores interessados, torno público que serão entregues na Quarta Secção de Despesa (Secção de Apólices), nos dias 9 e 10 do corrente, das 11,15 às 14 horas, os títulos definitivos do empréstimo de réis 100.000:000\$000, decreto n. 3.462, de 1931, correspondentes às cautelas provisórias inscritas nas guias cujos números vão abaixo indicados:

- 3.660 — 3.730 — 3.732 — 3.786 — 3.799 — 3.831 — 3.838 —
- 3.845 — 3.862 — 3.879 — 3.898 — 3.901 — 3.906 — 3.918 —
- 3.937 — 3.950 — 3.951 — 3.956 — 3.962 — 3.978 — 4.018 —
- 4.020 — 4.022 — 4.028 — 4.030 — 4.031 — 4.033 — 4.034 —
- 4.035 — 4.039 — 4.041 — 4.042 — 4.043 — 4.044 — 4.045 —
- 4.051 — 4.055 — 4.056 — 4.057 — 4.058 — 4.060 — 4.063 —
- 4.065 — 4.066 — 4.067 — 4.068 — 4.071 — 4.072 — 4.073 —
- 4.076 — 4.078 — 4.080 — 4.079 — 4.081 — 4.082 — 4.083 —
- 4.084 — 4.085 — 4.087 — 4.090 — 4.092 — 4.093 — 4.094 —
- 4.095 — 4.096 — 4.097 — 4.098 — 4.099.

Quarta Secção da Diretoria de Despesa, em 8 de março de 1939. — *Gabriella Tavares*, 1º official. Visto. — *Luiz Vinhaes*, chefe de Secção.

DIRETORIA DE DESPESA

PAGAMENTO DE JUROS DO 1º SEMESTRE DE 1939

- Empréstimo de 20.000:000\$000 — decreto n. 955 de 1914 — 6 % — cupão n. 50
- Empréstimo de 16.324:000\$000 — decreto n. 1.999 de 1924 — 7 % — cupão n. 30
- Empréstimo de 40.000:000\$000 — decreto n. 3.264 de 1930 — 7 % — cupão n. 18

De ordem do senhor diretor de Despesa e para conhecimento dos interessados, torno público que, na Quarta Secção de Despesa (Secção de Apólices), serão recebidos nos dias abaixo indicados, das 11,15 às 14 horas, os cupões de n. 50 do empréstimo de 20.000:000\$000 — decreto n. 955 de 1914, — e as cautelas dos empréstimos de réis 16.324:800\$000 — decreto n. 1.999 de 1924 — e de 40.000:000\$000 — decreto n. 3.264 de 1930, — para pagamento dos juros do 1º semestre de 1939, obedecendo-se à seguinte ordem de chamada:

Empréstimo de 16.324:800\$000 — decreto n. 1.999 de 1924 — cupão n. 30

- Dia 9 de março — Relação de Bancos, Companhias e Corretores.
- Dia 10 de março — Relação de Bancos, Companhias e Corretores.
- Dia 13 de março — Relação de particulares.

Empréstimo de 40.000:000\$000 — decreto n. 3.264 de 1930 — cupão n. 18

- Dia 15 de março — Relação de Bancos, Companhias e Corretores (Cautelas ns. 1 a 1.500).
- Dia 16 de março — Relação de Bancos, Companhias e Corretores (Cautelas ns. 1.501 a 3.000).

Dia 17 de março — Relação de Bancos, Companhias e Corretores (Cautelas ns. 3.001 em diante).

Dia 21 de março — Relação de particulares (Cautelas de 1 a 2.000).

Dia 23 de março — Relação de particulares (Cautelas de 2.001 a 3.000).

Dia 24 de março — Relação de particulares (Cautelas de 3.001 em diante).

Aviso — Os cupões e cautelas deverão ser inscritos nas respectivas guias em ordem numérica crescente, sem emendas ou rasuras. Não serão recebidas as guias apresentadas fora do dia próprio da chamada. As segundas vias das guias devem ser, também, assinadas. Os cheques serão entregues de acordo com o edital de chamada, publicado nesse mesmo local, com a indicação do número da guia e mediante prova de identidade do signatário da mesma. Não serão aceitos cupões defeituosos ou mutilados e durante esse período de pagamento não serão aceitas guias de outro empréstimo.

Quarta Secção da Diretoria de Despesa, em 8 de março de 1939. — *Gabriella Tavares*, 1º official. Visto. — *Luiz Vinhaes*, chefe de Secção.

DIRETORIA DE DESPESA

SUBSTITUIÇÃO DE CAUTELAS PROVISÓRIAS DO EMPRÉSTIMO DE 100.000:000\$000 — DECRETO N. 3.462, DE 1931

De ordem do Sr. diretor da Despesa e para conhecimento dos Srs. interessados, torno público que serão recebidas na 4ª Secção de Despesa (Secção de Apólices), no dia 10 do corrente, das 11,15 às 14 horas, as cautelas provisórias do Empréstimo de 100.000:000\$,

decreto número 3.462 de 1931, para a troca pelos respectivos títulos definitivos, relativas aos títulos de números 000.001 a 500.000.

Nota — Nas cautelas provisórias do Empréstimo de 100.000:000\$, serão pagos os juros respectivos até o cupão de n. 15 apenas.

Os juros dos cupões de ns. 16 e seguintes, serão pagos em cupões destacados dos títulos definitivos.

Quarta Secção da Diretoria de Despesa, em 8 de março de 1939. — *Gabriella Tavares*, 1º official. Visto. — *Luiz Vinhaes*, chefe de secção.

DIRETORIA DE DESPESA

PAGAMENTO DE JUROS ATRAZADOS

De ordem do Sr. diretor da Despesa e para conhecimento dos Srs. interessados, torno público que serão recebidas na 4ª Secção de Despesa (Secção de Apólices), no dia 11 do corrente, sábado, das 11,15 às 13 horas, os cupões para pagamento de juros atrasados dos seguintes empréstimos:

- Empréstimo de 20.000:000\$000 — dec. 955 de 1914 — até o cupão de n. 49, com exceção do de n. 48.
- Empréstimo de 30.000:000\$000 — dec. 594 de 1906 — até o cupão de n. 65, com exceção do de n. 63.
- Empréstimo de 26.000:000\$000 — dec. 1.148 de 1917 — até o cupão de n. 43, inclusive.
- Empréstimo de 50.000:000\$000 — dec. 1.464 de 1920 — até o cupão de n. 36, inclusive.
- Empréstimo de 30.000:000\$000 — dec. 1.535 de 1921 — até o cupão de n. 35, inclusive.
- Empréstimo de 30.000:000\$000 — dec. 1.550 de 1921 — até o cupão de n. 35, inclusive.

Os cupões de n. 43, do Empréstimo de 1914, 63 do Empréstimo de 1906, bem como os cupões atrasados (em cautela) dos demais Empréstimos municipais serão chamados, oportunamente, nesse mesmo local.

Quarta Secção da Diretoria de Despesa, em 8 de março de 1939. — *Gabriella Tavares*, 1º official. Visto. — *Luiz Vinhaes*, chefe de secção.

DIRETORIA DE FISCALIZAÇÃO

AFERIÇÃO

CIRCUNSCRIÇÃO DE SANTO ANTÔNIO E SANTA TEREZA

Torno público, para conhecimento dos interessados, que a aferição das balanças pesos e medidas dos estabelecimentos comerciais e industriais das circunscrições acima, será feita diariamente, de 1º a 27 do corrente, nos dias úteis das 12 às 15 horas, à rua do Rezende n. 84 e rua da Lapa n. 66, ou no local, mediante o pagamento da taxa de locomoção.

Não é necessária a exibição da licença comercial do corrente exercício.

Incorrerão nas penalidades das leis, os que não atenderem ao presente edital.

Delegacia Fiscal de Aferição, 7 de março de 1939. — *Gastão Soares*, delegado fiscal. — Visto. *J. Mello Guimarães*, subdiretor de Fiscalização.

DIRETORIA DE FISCALIZAÇÃO

AFERIÇÃO

CIRCUNSCRIÇÃO DE SACRAMENTO E AJUDA

Torno público, para conhecimento dos interessados, que a aferição das balanças pesos e medidas dos estabelecimentos comerciais e industriais das circunscrições acima, será feita diariamente, de 24 do corrente à 10 de março, nos dias úteis das 12 às 15 horas, à rua Senhor dos Passos n. 85 e rua Treze de Maio n. 17, ou no local mediante o pagamento da taxa de locomoção.

Não é necessária a exibição da licença comercial do corrente exercício.

Incorrerão nas penalidades das leis as que não atenderem ao presente edital.

Delegacia Fiscal de Aferição, 17 de fevereiro de 1939. — *Gastão Soares*, delegado fiscal. — Visto. *J. Mello Guimarães*, subdiretor.

Delegacia Fiscal de Aferição

AFERIÇÃO

FEIRAS-LIVRES

Torno público, para conhecimento dos interessados, que a aferição dos pesos, balanças e medidas será feita na Delegacia Fiscal de Aferição, à rua Mariz e Barros n. 74 (praça da Bandeira), obedecendo à seguinte escala:

Matricula — Prazo

- Ns. 1 a 500 — De 1 a 15 de fevereiro.
- Ns. 501 a 1.000 — De 17 a 28 de fevereiro.
- Ns. 1.001 a 1.500 — De 2 a 15 de março.
- Ns. 1.501 a 2.000 — De 17 a 30 de março.

Ns. 2.001 a 2.500 — De 1 a 15 de abril.

Ns. 2.501 em diante — De 17 a 29 de abril.

Incorrerão nas penalidades da lei os que não atenderem o presente edital.

Delegacia Fiscal de Aferição, em 18 de janeiro de 1939. — *Gastão Soares*, delegado fiscal. Visto. — *J. Mello Guimarães*, subdiretor.

Comissão Encarregada de Apurar Responsabilidades na Duplicata de Cheques

Pelo presente edital é convidado a comparecer à avenida Rio Branco n. 47, 1.º andar, sede da Comissão de Compras da Secretaria Geral de Finanças, no dia 10 do corrente, às 14 horas, o ex-serventário Sr. Atos Cancelo Santiago, afim de prestar esclarecimentos perante a comissão designada para apurar a responsabilidade na duplicata de cheques.

Em 3 de março de 1939. — A comissão: *Louro Vasconcellos*. — *Antonio Estacio de Faria*.

Comissão Encarregada de Apurar Responsabilidades na Duplicata de Cheques

Pelo presente edital é convidado a comparecer à avenida Rio Branco n. 47, 1.º andar, sede da Comissão de Compras da Secretaria Geral de Finanças, no dia 10 do corrente, às 14 horas, o ex-serventário Sr. Manuel Joaquim Silveira, afim de prestar esclarecimentos perante a comissão designada para apurar a responsabilidade na duplicata de cheques.

Em 3 de março de 1939. — A comissão: *Louro Vasconcellos*. — *Antonio Estacio de Faria*.

Secretaria Geral de Educação e Cultura

COMISSÃO ESPECIAL DE COMPRAS

CONCORRÊNCIA N. 12 — GRUPO 8

Faço público que no dia 13 de março corrente, às 14 horas, nesta Comissão Especial de Compras, no beco Manuel de Carvalho sem número, 2.º andar, será realizada a presente concorrência para fornecimento do material abaixo especificado, observando-se os artigos 17, 18, 19, 20, 22, 23 e 26 das Instruções publicadas no órgão oficial, em 21 de abril de 1937:

Requisição: Memorandum n. 54 — PA., de 3-3-39

1. 8-V-010. Ventilador "G. E.", de 16", tres ventiladores, um.
2. 8-V-010. Ventilador "G. E." de 12", tipo 49 x 492, dois ventiladores, um.

Local de entrega — Beco Manuel de Carvalho sem número, 2.º andar (D. P. A. E.)
Prazo de entrega — Cinco dias.

Nota — A despesa resultante da presente concorrência correrá por conta da Verba 15 — Departamento de Educação — Consignação Material — Subconsignação "Permanente" (classificação 2.420.3), do orçamento em vigor.

Distrito Federal, 6 de março de 1939. — *Ruy Carneiro da Cunha*, respondendo pelo expediente da Secretaria Geral de Educação e Cultura.

COMISSÃO ESPECIAL DE COMPRAS

CONCORRÊNCIA N. 13 — GRUPO 16

Faço público que no dia 13 de março corrente, às 14 horas, nesta Comissão Especial de Compras, no beco Manuel de Carvalho sem número, 2.º andar, será realizada a presente concorrência para fornecimento do material abaixo especificado, observando-se os artigos 17, 18, 19, 20, 22, 23 e 26 das Instruções publicadas no órgão oficial, em 21 de abril de 1937:

Requisição n. 1, da Divisão de Prédios e Aparelhamentos Escolares

1. 12-A-007. Arquivo de aço — fichas horizontais — "Kardex" — com 6 (seis) gavetas, para fichas de 8" x 5", dois arquivos, um.

Local de entrega — Avenida Pedro II n. 400 (D. P. A. E.)

Prazo de entrega — 15 dias.

Nota — A despesa resultante da presente concorrência correrá por conta da Verba 15 — Departamento de Educação — Consignação Material — Subconsignação "Permanente" (classificação 2.420.3), do orçamento em vigor.

Distrito Federal, 6 de março de 1939. — *Ruy Carneiro da Cunha*, respondendo pelo expediente da Secretaria Geral de Educação e Cultura.

COMISSÃO ESPECIAL DE COMPRAS

CONCORRÊNCIA N. 14 — GRUPO 16

Faço público que no dia 13 de março corrente, às 14 horas, nesta Comissão Especial de Compras, no beco Manuel de Carvalho sem número, 2.º andar, será realizada a presente concorrência para fornecimento do material abaixo especificado, observando-se os artigos 17, 18, 19, 20, 22, 23 e 26 das Instruções publicadas no órgão oficial, em 21 de abril de 1937:

Requisição n. 18, da Divisão de Prédios e Aparelhamentos Escolares

(Oficina Gráfica)

1. 16-C-020. Cartolina branca, tipo "Bristol", formato A, de 60 quilos, para resma de 500 folhas de 0,55 x 0,73, vinte mil folhas, folha.

Local de entrega — Rua Euclides da Cunha n. 19. (D. P. A. E.)

Prazo de entrega — Dois dias.

Nota — A despesa resultante da presente concorrência correrá por conta da Verba 15 — Departamento de Educação — Consignação "Material" — Subconsignação "De transformação", do orçamento em vigor.

Distrito Federal, 6 de março de 1939. — *Ruy Carneiro da Cunha*, respondendo pelo expediente da Secretaria Geral de Educação e Cultura.

COMISSÃO ESPECIAL DE COMPRAS

CONCORRÊNCIA N. 15

Faço público que no dia 14 de março corrente, às 14 horas, nesta Comissão Especial de Compras, no beco Manuel de Carvalho sem número, 2.º andar, será realizada a presente concorrência para fornecimento do material abaixo especificado, observando-se os artigos 17, 18, 19, 20, 22, 23 e 26 das Instruções publicadas no órgão oficial, em 21 de abril de 1937:

Requisição ns. 241 e 244, da Universidade do Distrito Federal

1. Gel de Silica, marca "Actigel", tres quilos, quilo.
 2. Secador de alumínio, com indicador colorido de saturação, marca "Actigel" (tipo pequeno de 60 grs.), seis secadores, um.
 3. Filme "Agfa" Isopan F. F., para câmara "Leica", cinco filmes, um.
 4. Idem, idem F., dez filmes, um.
 5. Idem Isochrom F., para câmara "Leica", dez filmes, um.
- Local de entrega — Laboratório de Física da Universidade do Distrito Federal — Escola Politécnica.
Prazo de entrega — Cinco dias.

Nota — A despesa resultante da presente concorrência correrá por conta da Verba 17 — Universidade do Distrito Federal — Consignação — Material — Subconsignação "Consumo", classificação 2.490.4, do orçamento em vigor.

Distrito Federal, 6 de março de 1939. — *Ruy Carneiro da Cunha*, respondendo pelo expediente da Secretaria Geral de Educação e Cultura.

COMISSÃO ESPECIAL DE COMPRAS

CONCORRÊNCIA N. 16 — GRUPO 14

Faço público que no dia 14 de março corrente, às 14 horas, nesta Comissão Especial de Compras, no beco Manuel de Carvalho sem número, 2.º andar, será realizada a presente concorrência para fornecimento do material abaixo especificado, observando-se os arts. 17, 18, 19, 20, 22, 23 e 26 das Instruções publicadas no órgão oficial em 21 de abril de 1937:

Requisição n. 32, da Divisão de Obrigatoriedade Escolar e Estatística

1. 14-M-020. Máquina de escrever "Olimpia" com carro de 48 cms., completa com todos os pertences, duas máquinas, uma.

Local de entrega — Avenida Almirante Barroso n. 84, 2.º andar (D. O. E. E.).

Prazo de entrega — 10 dias.

Nota — A despesa resultante da presente concorrência correrá por conta da Verba 15 — Departamento de Educação — Consignação — Material — Subconsignação "Permanente" — (classificação 2.420.4), do orçamento em vigor.

Distrito Federal, 3 de março de 1939. — *Ruy Carneiro da Cunha*, respondendo pelo expediente da Secretaria Geral de Educação e Cultura.

COMISSÃO ESPECIAL DE COMPRAS

CONCORRÊNCIA N. 17 — GRUPO 12

Faço público que no dia 13 de março corrente, às 14 horas, nesta Comissão Especial de Compras, no beco Manuel de Carvalho sem número, 2.º andar, será realizada a presente concorrência para

fornecimento do material abaixo especificado, observando-se os arts. 17, 18, 19, 20, 22, 23 e 26 das Instruções publicadas no órgão oficial em 21 de abril de 1937:

Requisição n. 1 da Universidade do Distrito Federal

1. 12-F-010. Fichário de aço de fabricação nacional, marca "Fiel", modelo 52-F, com duas gavetas para fixas de 5" x 3", com dispositivo para fixação das fixas, doze fichários, um.
2. 12-S-000. Suporte de aço, de fabricação nacional, para fichário 52-F, com 65 cms. de altura, quatro suportes, um.

Requisição n. 2 da Universidade do Distrito Federal

1. 12-C-050. Cadeira de imbuia lustrada, com assento modelado, de 0m,40 x 0m,40, tendo 0m,85 de altura total aproximadamente, cem cadeiras, uma.
2. 12-M-000. Mesa para aula, de imbuia, medindo 0,90 x 0m,55 x 0m,78 de altura; pés de imbuia maciça de 6 x 6 centímetros; tampo em imbuia compensada com 22 m/m de espessura; prateleira para livros com 18 m/m de espessura, em imbuia compensada e colocada a 0m,20 abaixo do tampo, sendo recortada na parte da frente; o tampo é encaixado nos pés por meio de respigas coladas; mesa reforçada com cantoneiras coladas e parafusadas; lustradas à mão, com verniz de goma laca, na cor nogueira, cem mesas, uma.

Local de entrega — Praça Duque de Caxias n. 20.

Prazo de entrega — 45 dias.

Nota — A despesa resultante da presente concorrência correrá por conta da Verba 17 — Universidade do Distrito Federal — Consignação — Material — Sub-consignação "Permanente" — (classificação 2.420.1), or orçamento em vigor.

Distrito Federal, 6 de março de 1939. — *Ruy Carneiro da Cunha*, respondendo pelo expediente da Secretaria Geral de Educação e Cultura.

COMISSÃO ESPECIAL DE COMPRAS

CONCORRÊNCIA N. 18 — GRUPO 14

Faço público que no dia 14 de março corrente, às 14 horas, nesta Comissão Especial de Compras, no Beco Manuel de Carvalho sem número, 2º andar, será realizada a presente concorrência para fornecimento do material abaixo especificado, observando-se os arts. 17, 18, 19, 20, 22, 23 e 26 das Instruções publicadas no órgão oficial em 21 de abril de 1937:

Requisição n. 3 da D.P.A.E. (Oficina Gráfica)

2. 14-E-000. Envelope branco, saco, de papel apergaminhado de 40 kls., de 0m,28 x 0m,38, cincoenta centos, cento.
5. 14-M-020. Máquina de escrever, marca "Olimpia", carro de 18", completa, com todos os pertences, uma máquina, uma.
6. 14-M-030. Máquina de grampear, marca "Bostich", tipo B2, capacidade para 50 fls., uma máquina, uma.
7. 14-M-040. Máquina de numerar, manual, de 6 cilindros, com quatro repetições, com algarismos de 0.005, duas máquinas, uma.
8. 14-M-040. Máquina de numerar, manual de 6 cilindros, com quatro repetições, com algarismos de 0m,008, duas máquinas, uma.

Local de entrega — Rua Euclides da Cunha n. 19.

Prazo de entrega — 15 dias.

Nota — A despesa resultante da presente concorrência correrá por conta da Verba 15 — Departamento de Educação — Consignação — Material — Sub-consignação "De transformação" (ITEM 2).

Verba 15 — Departamento de Educação — Consignação Material — Sub-consignação "Permanente" — (Classificação 2420.3) — (ITEMS 5 e 8).

Distrito Federal, 6 de março de 1939. — *Ruy Carneiro da Cunha*, respondendo pelo expediente da Secretaria Geral de Educação e Cultura.

DIVISÃO DE SECRETARIA

EDITAL N. 4-SG

Sra. diretora de Escola, Eleonora Lins Germaek Possolo:

De ordem do Sr. secretário geral de Educação e Cultura, deveis, dentro do prazo de quarenta e oito (48) horas, comparecer à Secção de Contabilidade desta Secretaria, afim de reassumirdes o exercício de vossas funções, sob pena de ser proposta vossa exoneração, por abandono de emprego.

Distrito Federal, 7 de março de 1939. — *Pericles Martins*, secretário geral da Secretaria do D. E.

DIVISÃO DE SECRETARIA

Secção de Pessoal

EDITAL N. 19/P

Senhoras professoras primárias, Heloisa Cabral, Iracema Santoro de Abreu e Maria José Vilela:

Afim de atender ao pedido da Secção de Pessoal e Informações (Diretoria do Interior), deveis comparecer, com a possível urgência, à referida secção, no edificio da Prefeitura, munidas de vossas carteiras de identidade funcional.

Distrito Federal, 7 de março de 1939. — *Antonietta Marques Vieira*, chefe de secção.

DIVISÃO DE SECRETARIA

Secção de Pessoal

EDITAL N. 20/P

Os senhores estagiários designados por atos de 2/3/1939, professores primários, interino, e professores substitutos, deverão legalizar as respectivas portarias na Secção de Pessoal, até o dia 18 do corrente.

Distrito Federal, 8 de março de 1939. — *Antonietta Marques Vieira*, chefe de secção.

DEPARTAMENTO DE EDUCAÇÃO

EDITAL N. 25

PROFESSOR PARA ESCOLA REGIMENTAL

Senhores professores:

Afim de atender á solicitação constante do offcio n. 227, do senhor comandante do 1º Grupo de Artilharia Automóvel, sito no Curato de Santa Cruz, convido para comparecer a este Gabinete, com a máxima urgência, qualquer dos senhores professores primários que deseje prestar serviços na Escola Regimental mantida por aquela unidade militar, desligado do trabalho de classe neste Departamento.

Distrito Federal, 4 de março de 1939. — *Milton da Silva Rodrigues*, diretor.

DEPARTAMENTO DE EDUCAÇÃO

EDITAL N. 30

PROMOÇÃO DE ALUNOS

Senhores superintendentes de Educação Elementar e das Escolas Experimentais:

Peço vossas providências para que sejam submetidos a provas para promoção de ano os alunos que deixam de fazer os testes no mês de dezembro do ano findo por motivo de ausência.

Essas provas deverão ser organizadas pelas Superintendências, com a máxima urgência, e aplicadas uniformemente a todas as escolas de cada circunscrição, afim de verificar quais os alunos que se acham em condições de serem promovidos, ou de receberem o certificado de conclusão de curso, no caso de se tratar de alunos da 5ª série.

Distrito Federal, 8 de março de 1939. — *Milton da Silva Rodrigues*, diretor.

DEPARTAMENTO DE EDUCAÇÃO

EDITAL N. 31

Relação dos estabelecimentos de ensino particular que desejam isenção de impostos:

Aditamento ao edital n. 24, fora de prazo:

Senhores superintendentes de Educação Elementar:

Levo ao vosso conhecimento que requereram isenção de impostos de localização, nos termos da letra b, do art. 14, do decreto n. 254, de 4 de fevereiro de 1938, fazendo a respectiva declaração fora do prazo fixado nas instruções de 7 de fevereiro:

Colégios — Ruas — Vagas

Externato Santo Cristo — Cardoso Marinho 50 — 2.

Instituto Vicente Carvalho — Itapirú 151 — 3.

Escola Técnica Secundária Visconde de Mauá

INSPEÇÃO DE SAÚDE

Os alunos abaixo relacionados deverão comparecer, no dia 8 do corrente, às 9 horas, afim de se submeterem á inspeção de saúde:

1. Airi Sume de Sousa.
2. Antônio de Menezes.
3. Adalberto Mariano de Sousa.

4. Alberto de Matos.
5. Amauri de Sá Silva.
6. António Jorge Tenes Júnior.
7. Aires Rodrigues Simões.
8. Amauri Ferreira de Santana.
9. Abel Gonçalves Rainho.
10. Airtom de Almeida.
11. Adelson António de Jesus.
12. Alcides Fidalgo Reis.
13. Anibal Pacheco Louro.
14. Aroldo Francisco de Assis.
15. Arino Ferreira de Assis.
16. António dos Santos Lisboa.
17. Artur Ribeiro.
18. Alfredo Garrido Rodrigues.
19. Altamiro Ribeiro dos Santos.
20. Artur de Azevedo Almeida.
21. António José Ribeiro.
22. António Nogueira da Silva Filho.
23. Arlindo dos Santos Loureiro.
24. Angelo Ferreira de Deus.
25. Alaliba Nunes.
26. Augusto Martins Bastos.
27. Alberto Luiz da Silva Gomes.
28. Alcino Fernandes Dutra.
29. José Menezes Nunes.
30. João Plácido de Sousa.

Rio de Janeiro, 7 de março de 1939. — Antonio Fonseca Junior, escriturário. Visto. Secretaria Geral de Educação e Cultura, em 8 de março de 1939. — Ruy Mendes Vianna, diretor.

Escola Técnica Secundária "Bento Ribeiro"

RELAÇÃO DAS CANDIDATAS APROVADAS NO EXAME DE ADMISSÃO

1. Abigail Fernandes de Oliveira, 75 pontos.
2. Aglaísse Damasceno Lemos, 54 pontos.
3. Amélia Fuste Ribeiro, 77 pontos.
4. Amélia Macedo Lins, 55 pontos.
5. Aneris Spina, 73 pontos.
6. Basílica França da Fonseca, 50 pontos.
7. Beatriz Domingos Bastos, 63 pontos.
8. Cecília Jorge Felix, 64 pontos.
9. Celeste Gomes Pinto, 55 pontos.
10. Célia Almeida Andrade, 72 pontos.
11. Cléa Calheiros, 54 pontos.
12. Cleir de Carvalho, 50 pontos.
13. Daise Bogado de Oliveira, 57 pontos.
14. Danusa Borges, 69 pontos.
15. Déa Poubel, 62 pontos.
16. Deni Rodrigues Siqueira, 57 pontos.
17. Diva Nobrega Dias, 67 pontos.
18. Diva Rodrigues, 50 pontos.
19. Edith Vaz da Silva, 52 pontos.
20. Edna de Figueiredo, 51 pontos.
21. Edi Pinto Moreira, 54 pontos.
22. Edna Rodrigues, 53 pontos.
23. Eliete Magalhães Alves, 52 pontos.
24. Eliete Silvestre Meireles, 67 pontos.
25. Elma de Oliveira Costa, 60 pontos.
26. Elza Leoni Veiga, 52 pontos.
27. Elza Magalhães Castro, 53 pontos.
28. Elza Parolari, 69 pontos.
29. Elza Ribeiro, 50 pontos.
30. Ezelina Vieira Rangel, 62 pontos.
31. Floricena Martins da Silva, 52 pontos.
32. Geisa da Silveira Brasil, 53 pontos.
33. Glória de Jesus Bragança, 55 pontos.
34. Haidée da Silva, 50 pontos.
35. Herondina de Oliveira Paiva, 78 pontos.
36. Ialdomira Lima Marinho, 58 pontos.
37. Inez Ganzaroli, 80 pontos.
38. Iraní Lopes Guimarães, 56 pontos.
39. Irene Matos, 50 pontos.
40. Isabel Ferreira Nunes, 79 pontos.
41. Isabel Gonçalves, 66 pontos.
42. Ivete Grova Coimbra, 75 pontos.
43. Jacira Almeida de Araujo, 59 pontos.
44. Josefina Veleda, 82 pontos.
45. Jubertina Barbosa, 57 pontos.
46. Júlia Orge Felix, 59 pontos.
47. Jussara do Amaral Ribeiro, 62 pontos.
48. Justina José da Costa, 57 pontos.
49. Laura Vieira, 65 pontos.
50. Leda dos Santos Ferreira, 59 pontos.
51. Leda Galdi, 51 pontos.
52. Lisete dos Santos Bastos, 59 pontos.
53. Lúcia Alves de Assunção, 63 pontos.
54. Luclola Pereira Pacheco, 51 pontos.
55. Lucy Kenger Pinão, 65 pontos.
56. Lídia Mota da Silva, 58 pontos.

57. Maria da Glória da Silva Leite, 50 pontos.
 58. Maria da Penha Coitinho, 60 pontos.
 59. Maria de Lourdes Castilho França, 50 pontos.
 60. Maria de Lourdes Oliveira, 54 pontos.
 61. Maria Dutton Ferreira, 50 pontos.
 62. Maria José da Costa, 54 pontos.
 63. Maria José Pereira Nunes, 54 pontos.
 64. Marina da Silva Barreiros, 61 pontos.
 65. Marina Mendonça, 60 pontos.
 66. Mirtes Lourenço dos Santos, 60 pontos.
 67. aNdir da Silva Esperança, 59 pontos.
 68. Nanci Alves, 59 pontos.
 69. Nazareth da Conceição, 59 pontos.
 70. Neusa da Fonseca e Silva, 56 pontos.
 71. Neusa Gomes, 71 pontos.
 72. Neida Pereira da Costa Lima, 55 pontos.
 73. Nícia dos Santos Ferreira, 55 pontos.
 74. Nilza Leite Marins, 73 pontos.
 75. Nizete Monteiro de Barros, 59 pontos.
 76. Odete da Silva, 62 pontos.
 77. Odiléa de Barros Pinto, 77 pontos.
 78. Orlandina Gonçalves Correia, 61 pontos.
 79. Osvaldina Vieira Cardoso, 71 pontos.
 80. Porcina Carvalhais, 56 pontos.
 81. Rosita Guerra Borges, 50 pontos.
 82. Ruth Léa Kligerman, 67 pontos.
 83. Ruth Machado, 52 pontos.
 84. Sebastiana da Silva, 60 pontos.
 85. Sônia Moreira da Silva, 69 pontos.
 86. Terezinha de Jesus Borges, 54 pontos.
 87. Virgínia da Silva Freitas, 59 pontos.
 88. Vada Pereira de Araujo.
 89. Vanda Pinto Sampáio, 62 pontos.
 90. Ivonete Magalhães Couto, 74 pontos.
 91. Zélia Zurita, 68 pontos.
 92. Zila da Silva Grandão, 63 pontos.
 93. Zulmira Gomes de Oliveira, 63 pontos.
- Distrito Federal, 7 de março de 1939 — Affonsina das Chagas Rosas

SECRETARIA DA UNIVERSIDADE DO DISTRITO FEDERAL

EDITAL N. 4-SU.

De ordem do Sr. reitor, comunico aos Srs. candidatos que os exames para o Concurso de Habilitação aos cursos universitários serão realizados na sede desta Universidade (Largo do Machado, 20), de acôrdo com a discriminação abaixo:

Provas escritas

Dia 13, ás 9 horas:

História natural.

Dia 13 ás 15 horas:

Psicologia; História antiga — História — História do Brasil.

Dia 14, ás 9 horas:

Matemática (Faculdade de Ciências).

Dia 14, ás 15 horas:

Literatura; Geografia.

Dia 15, ás 9 horas:

Física.

Dia 15, ás 15 horas:

Latim; Cosmografia; Lógica; (Faculdade de Política e Economia).

Dia 16, ás 9 horas:

Química Geral e Inorgânica.

Dia 16, ás 15 horas:

Inglês; Alemão; Matemática (Faculdade de Política e Economia).

Dia 17, ás 9 horas:

Química Orgânica.

Dia 17, ás 15 horas:

Português. Sociologia.

Dia 18, ás 16 horas:

Francês; Lógica (Faculdade de Filosofia e Letras).

Provas orais

Dia 18, ás 9 horas:

História Natural; Matemática; (Faculdade de Ciências).

Dia 20, ás 15 horas:

Psicologia; História antiga História e História do Brasil.

Dia 20, ás 9 horas:
Química Geral e Inorgânica.

Dia 21, ás 9 horas:
Química Orgânica:

Dia 21, ás 15 horas:
Literatura; Geografia.

Dia 22, ás 9 horas:
Física.

Dia 22, ás 15 horas:
Latim; Cosmografia; Lógica (Faculdade de Política e Económia).

Dia 23, ás 15 horas:
Inglês; Alemão; Matemática (Faculdade de Política e Económia).

Dia 24, ás 15 horas:
Português; Sociologia.

Dia 25, ás 16 horas:
Francês; Lógica (Faculdade de Filosofia e Letras).
Distrit. Federal, 8 de março de 1939. — *Pedro Avclino.*

INSTITUTO DE EDUCAÇÃO

EDITAL N. 28

EXAME DE ADMISSÃO

Comunico aos interessados que serão chamados a provas orais do concurso de admissão à 1ª série do ciclo fundamental da Escola Secundária no dia 10 do corrente mês, os candidatos constantes da relação abaixo, habilitados nas provas eliminatórias:

As 8.30 horas — Sala 133.

Maria Helena Bandeira de Melo Silva, Maria Helena de Castro Xavier, Maria Helena de Gusmão Murat, Maria Helena Teixeira Salla, Maria Inez Camuirano, Maria Isabel Barros Costa, Maria Isabel Sousa Costat, Maria de Jesus Soares da Silva, Maria José Garcia de Sá, Maria José Horta Pimentel Pereira, Maria José Machado Faria, Maria José Nogueira Borges de Oliveira, Maria José Rodrigues dos Santos, Maria José de Sousa, Maria de Lourdes Barcelos, Maria de Lourdes Brasil, Maria de Lourdes Correia Lapa, Maria de Lourdes Freitas, Maria de Lourdes Furtado Goulart, Maria de Lourdes Gonçalves Lopes, Maria de Lourdes Iglésias de Sousa Leite, Maria de Lourdes Saldanha da Gama, Maria de Lourdes Santos de Carvalho, Maria Lúcia Falcão de Vasconcelos, Maria Luiza de Sousa Brasil, Maria Madalena Couto Ferreira de Melo, Maria Madalena Lopes Respeita, Maria Moreira e Silva, Maria do Nascimento, Maria Nice da Fonseca, Maria Nilza Rosa, Maria Pacheco da Veiga, Maria da Penha Correia Lopes.

As 14 horas — Sala 133.

Maria da Penha da Silva, Maria da Penha Vargas da Silva Maria Rebelo de Mendonça, Maria Rosa Leal da Silva, Maria Teresa Drumond Gonçalves, Maria Ivone Gomes Ribeiro, Maria Zilá Sousa Sales, Mariana Pinto Ferreira Alves, Marília Marta Soares, Marília Mascarenhas Coelho da Silva, Marina Labarte Lebre, Marina Moraes de Sousa, Marina Khury, Marina Maia, Marina de Sousa Vitória, Marrirozo Cesar Bonates de Queiroz, Marli Guimarães Fróis, Mary Angelini, Mary Carvalho da Silva, Mary Gonçalves Pinto, Maryza Pinto Monteiro, Maura Lobo, Mirian Gerin Guerra, Nadir Silveira, Nair Marins de Lima, Naide Teixeira Alves, Neida da Goma Pilgueiras Lima, Reide Moreira Sampaio, Nelf Costa de Mesquita, Nelf Costa e Silva, Nelf do Couto Soares.

Os candidatos constantes da relação acima, que forem habilitados nas provas orais são chamados a prestar a prova gráfica de desenho no próximo sábado, dia 11, ás 11 horas, devendo comparecer a prova munidos de lapis n. 2, borracha e régua.

Instituto de Educação, 8 de março de 1939. — *Alair Accioli Antunes*, diretor.

Faculdade de Educação

Expediente do dia 8 de março de 1939

Convocação para exame médico. Todos os candidatos aos diversos cursos desta Faculdade, inclusive os dos Departamentos de Desenho e Música, que ainda não foram submetidos à exame médico devem, para esse fim, comparecer ao Gabinete Médico do Instituto de Educação, à rua Mariz e Barros, n. 227, no próximo dia 10 às 12 horas.

Concurso de Habilitação

Horário das provas:

As provas do concurso de habilitação para os diversos cursos desta Faculdade terão início no próximo sábado, dia 11 do corrente e obedecerão ao seguinte horário:

Cursos de formação de professores primários e cursos de técnicos de educação

Biologia:

Dia 11 ás 9 horas — escrito.
Dias 13, 14 e 15 — oral.

Psicologia:

Dia 16 ás 9 horas — escrito.
Dias 17, 18 e 20 — oral.

Francês:

Dia 21 ás 9 horas — escrito.

Inglês:

Dia 21 ás 14 horas — escrito.

Francês e inglês:

Dias 22, 23 e 24 — oral.

Português:

Dia 23 ás 9 horas — escrito (Técnicos de educação)

Dia 24 ás 14 horas — oral.

Curso de formação de professor secundário de desenho e artes industriais e Curso de instrutores técnicos

Modelação:

Dia 13 ás 9 horas.

Desenho projetivo:

Dia 14 ás 9 horas.

Desenho do natural:

Dia 14 ás 9 horas.

Nota: Todos os exames serão realizados na Faculdade de Educação, à rua Mariz e Barros n. 227.

Exigências a satisfazer: Devem comparecer, com urgência, à esta Secretaria os seguintes candidatos:

Ítalo de Almeida Berolatti, Ana Paula Guimarães, Maria Stela Costa Marques, Sílvia Correia de Albuquerque, Cerena Berlingozzo, Hilda Vilela Monteiro Salvini, Odaléa Santos Saraiva Correia, Cloris Siqueira, Carmem Lins Coelho, Maria Geni Ferreira da Silva.

Faculdade de Educação, 8 de março de 1939. — *D. Xavier de Mattos*, diretor.

Divisão de Prédios e Aparelhamentos Escolares

Expediente do dia 8 de março de 1939

EDITAL N. 4-PA

Sr. Carlos Salvador Bastos Nogueira, proprietário do prédio à rua Vilela Tavares n. 355, onde funciona a escola 8-5 "Maria Braz".

Solicito vosso comparecimento à sede da Divisão de Prédios e Aparelhamentos Escolares, beco Manuel de Carvalho s/n., 2º andar, dia 10 do corrente, sexta-feira, entre 14 e 15 horas.

O chefe da Divisão, substituto. — *Carlos N. Koptcke.*

Secretaria Geral de Viação, Trabalho e Obras Públicas

COMISSÃO ESPECIAL DE COMPRAS

CONCORRÊNCIA PÚBLICA N. 4 — GRUPO 4

Torno público que no dia 15 do corrente, ás 15 horas, serão recebidas, nesta Comissão Especial de Compras, à avenida Rio Branco n. 47, 1º andar, propostas para fornecimento do material especificado neste edital, observando-se, rigorosamente, o que preceituam os artigos 11, 12, 13, 15 e 16 do decreto n. 5.018, de 13 de julho de 1934.

Nota: Serão aceitas e estudadas todas as propostas que apresentem material equivalente ao abaixo especificado em eficiência e qualidade, embora com características diferentes.

Requisições ns. 33, 32 e 37 do Departamento Geral de Transporte e 212 da Diretoria de Obras Públicas — Gabinete do diretor.

1. 4-A-020. Automovel de passageiros, tipo Sedan de quatro portas, modelo 1939, cor preta, forração em tecido, completamente equipado com 5 rodas de disco de çao, desmontáveis com pneus e câmaras de ar de 6,00 x x 16, vidros inestilhaçáveis, duas lanternas trazeiras, faroletes, duas sombreiras, dois limpadores, de para-brizas duas businas, relógio, acendedor de cigarros e cinzeiro. Equipamento: Para-choques, bomba de lubrificação, estojo com ferramentas, protetores de para-choques, luzes trazeiras e "Pare" a direita, 20 automóveis, um.

Requisição n. 32, do Departamento Geral de Transporte

2. 4-C-020. Chassis para auto-caminhão, motor a gasolina de 6 ou 8 cilindros, com capacidade de 2 a 3 toneladas, com cabine Standard, pneu balão com rodagens americanas e um aro montado de pneu e câmara de ar, 6 chassis, um.

3. 4-C-020. Chassis para auto-caminhão, motor a gasolina de 6 ou 8 cilindros, com capacidade de 4 toneladas, com cabine Standard, pneu balão com rodagens americanas e um aro montado de pneu e câmara de ar, 2 chassis, um.

4. 4-C-020. Chassis para auto-caminhão, motor a gasolina de 6 ou 8 cilindros, com capacidade de 800 a 1.500 quilos, cabine Standard, pneu balão com rodagens americanas e um aro montado de pneu e câmara de ar, 4 chassis, um.

5. 4-C-000. Caminhonete completa, motor a gasolina de 6 cilindros de 112" a 115" de distância entre eixos, com capacidade máxima de 950 quilos, 1 caminhonete, um.
6. 4-C-030. Chassis para ambulância, motor a gasolina de 6 ou 8 cilindros, de 120" a 130" de distância entre eixos, pneu e câmara de ar, capacidade aproximada de 2 toneladas, 3 chassis, um.
7. 4-A-000. Auto-ônibus, tipo rural, com 3 bancos com estofamento de pano couro, motor a gasolina de 6 ou 8 cilindros pneu balão com rodagens americanas, e um aro montado de pneu e câmara de ar, 900 a 1.000 quilos, 3 autos, um.

Requisição n. 25 do mesmo Departamento

1. 4-C-000. Chassis para auto-caminhão, de 2 a 3 toneladas, com distância entre eixos de 120" a 160", 6 cilindros, a gasolina com todos os pertences e dois aros e dois pneus sobressalentes, 1 chassis, um.

Local de entrega: Rua Frei Caneca n. 42.

1. As propostas serão apresentadas em três vias, sendo a primeira devidamente selada com estampilha federal de 1\$000 por folha e selo de Educação e Saúde de \$200, inutilizados com a data e assinatura do proponente e mais uma estampilha de expediente municipal de 2\$000 a ser inutilizada no ato da abertura das propostas; os anexos às propostas, tais como catálogos, especificações dos materiais propostos, etc., deverão ser selados por unidade, com uma estampilha de expediente municipal de 2\$000; serão apresentadas em envólucros fechados com os preços unitários em moeda corrente, escritos por extenso e em algarismos dactilografadas, sem emendas ou rasuras.

2. As firmas individuais ou comerciais que compareçam à presente concorrência e que ainda não estejam inscritas como fornecedoras desta Comissão, deverão exhibir por ocasião da efetuação das cauções de garantia das propostas, documentos que provem sua quitação de todos os impostos federais e municipais.

3. As firmas não inscritas que compareçam à presente concorrência, farão até à véspera da sua realização, na tesouraria da Prefeitura, mediante guia desta Comissão, em moeda corrente, ou em títulos da dívida pública, para garantia de suas propostas, a caução de 2.000\$000 (dois contos de réis).

4. A firma cuja proposta for aceita e aprovada como a mais vantajosa, fará na tesouraria da Prefeitura, mediante guia desta Comissão, em moeda corrente, ou em títulos da dívida pública, a caução de 10 %, sobre o valor da proposta aceita e aprovada, como garantia do contrato.

5. A caução referente ao item 3 poderá ser liberada logo após o julgamento da concorrência ou efetuada que seja a caução do item 4.

6. A caução do item 4 garantirá não só todas as cláusulas do contrato como também a entrega do material dentro do prazo proposto, só podendo ser liberada depois de decorrido o prazo de garantia contra defeito de fabricação e após autorização do Tribunal de Contas.

7. A firma cuja proposta for aceita será obrigada a assinar um contrato lavrado nesta Comissão, devendo pagar previamente a taxa de expediente municipal na importância de 3\$000 por conto de réis ou fração, nos termos do decreto-lei n. 242, de 4 de fevereiro de 1938.

A Comissão reserva-se o direito de rejeitar qualquer das propostas e de transferir ou anular a presente concorrência, se achar de conveniência aos seus interesses, não cabendo aos licitantes o direito de qualquer interpelação, quer administrativa, quer judicial.

Nota: O presente edital prevalece sobre todos os outros publicados anteriormente.

Em 4 de março de 1939. — *Alim Pedro*, chefe da Comissão Especial de Compras.

COMISSÃO ESPECIAL DE COMPRAS

CONCORRÊNCIA N. 73 — GRUPO 10

Torno público que no dia 14 de março, às 14 horas, serão recebidas nesta Comissão de Compras, à avenida Rio Branco n. 47, 1º andar, propostas para fornecimento do material constante deste edital, observando-se rigorosamente, o que preceituam os artigos 11 e seus itens 12, 13, 14, 15, 16 e alíneas do decreto 5.018, de 13 de julho de 1934.

Requisição n. 49 da Diretoria de Obras Públicas (Divisão de Asfalto):

1. 10-T-130. Tubo de ferro preto, para vapor de 1/2" com 5,00 de comprimento — 50 metros — metro.
2. 10-T-130. Idem, idem, de 3/4" — 50 metros — metro.
3. 10-J-020. Joelho de ferro preto, com rosca interna de 1/2" — 24 joelhos — um.
4. 10-J-020. Idem, idem, de 3/4" — 24 joelhos — um.
5. 10-C-070. Curva de ferro preto para tubo de 1/2" — 12 curvas — uma.
6. 10-C-070. Idem, idem de 3/4" — 12 curvas — uma.
7. 10-R-020. Bucha para tubo de 1/2" para 3/4" de aço doce ferro, com rosca interna e externa, tendo em uma extremidade uma porca — 12 buchas — uma.
8. 10-L-070. Luva de redução, de ferro preto, tendo as extremidades com os diâmetros diferentes ambas, porém, com rosca interna, de 3/4" x 1" — 12 luvas — uma.

9. 10-U-010. União reta de ferro galvanizado para tubo com rosca interna nas duas extremidades de 1/2" — 24 uniões — uma.
10. 10-U-010. Idem, idem, de 3/4" — 24 uniões — uma.
11. 10-N-020. Niple de ferro preto com rosca externa em todo comprimento de 1/2" — 12 niples — um.
12. 10-N-020. Idem, idem, de 3/4" — 42 niples — um.

Local de entrega — Rua Júlio do Carmo n. 355.

Requisição n. 73 da mesma Diretoria (1ª Divisão da 3ª Sub-diretoria — Divisão de Edificações):

1. 10-J-010. Joelho de ferro galvanizado, com rosca interna, medindo 3/4" de diâmetro — 5 joelhos — um.
2. 10-R-070. Registro de pressão, de metal niquelado, medindo 1" de diâmetro, para instalação de água — 2 registros — um.
3. 10-R-070. Idem, idem, de 1/2" de diâmetro — 3 registros — um.

Local de entrega — Depósito 3-DI.

Requisição n. 86 da mesma Diretoria (Divisão de Projetos de Estruturas):

2. 10-U-020. União em "T" de ferro galvanizado com o diâmetro de 1 1/2" — 70 uniões — uma.
3. 10-C-020. Cruzeta de ferro galvanizado com o diâmetro de 1 1/2" — 70 cruzetas — uma.
4. 10-C-060. Curva de ferro galvanizado com o diâmetro de 1 1/2" — 10 curvas — uma.
5. 10-C-060. Curva de ferro galvanizado com o diâmetro de 2" — 6 curvas — uma.

Requisição n. 88 da mesma Diretoria e Divisão:

1. 10-R-030. Redução de ferro fundido de 3" x 2" — 3 reduções — uma.
 2. 10-R-030. Idem, idem de 5" x 3" — 3 reduções — uma.
- Local de entrega — Depósito da 2-DO.
- Requisição n. 108 da mesma Diretoria (10 D. V.):
2. 10-P-010. Porcas de ferro de 5/8" — 100 porcas — uma.
 3. 10-P-010. Idem, idem, de 3/4" — 100 porcas — uma.
 4. 10-P-010. Idem, idem, de 1" — 50 porcas — uma.

Local de entrega — Praça D. João Esberard.

Requisição n. 163 da mesma Diretoria (6ª Div. da 2ª Subdiretoria):

6. 10-R-030. Redução de 2" para 1 1/2" — 3 reduções — uma.
 7. 10-R-030. Redução de 2" para 1" — 3 reduções — uma.
 8. 10-R-030. Reduções de 1 1/2" x 1" — 3 reduções — uma.
 9. 10-R-030. Redução de 1 1/2" x 3/4" — 3 reduções — uma.
 10. 10-R-030. Redução de 1" x 3/4" — 3 reduções — uma.
 11. 10-R-030. Redução de 1" x 1/2" — 3 reduções — uma.
 12. 10-R-030. Redução de 3/4" x 1/2" — 3 reduções — uma.
 13. 10-J-010. Joelho de 2" — 3 joelhos — um.
 14. 10-J-010. Joelho de 1 1/2" — 3 joelhos — um.
 15. 10-J-010. Joelho de 1" — 3 joelhos — um.
 16. 10-J-010. Joelho de 3/4" — 6 joelhos — um.
 17. 10-J-010 Joelho de 1/2", — 6 joelhos — um.
- Local de entrega — Rua 4 de Novembro n. 132 — Estação de Ramos.

Requisição n. 167 da mesma Diretoria (2ª Divisão da 2ª Subdiretoria):

1. 10-T-000. Tampão com tampa em 3 secções, de acordo com o croquí na C. E. Compras — 6 tampões — um.
2. 10-T-000. Tampão com caixa para calçamento, de acordo com o croquí na C. E. de Compras — 36 tampões — um.

Local de entrega — Rua Bento Ribeiro n. 104.

Prazo de entrega — Os senhores proponentes deverão declarar em suas propostas, o prazo de entrega, não sendo tomadas em consideração as que o omitirem.

A Comissão reserva-se o direito de rejeitar qualquer das propostas e de transferir ou anular a presente concorrência, se achar de conveniência aos seus interesses, não cabendo aos licitantes o direito de qualquer interpelação, quer administrativa, quer judicial.

Em 6 de março de 1939. — *Alim Pedro*, chefe da Comissão Especial de Compras.

COMISSÃO ESPECIAL DE COMPRAS

CONCORRÊNCIA N. 72 — GRUPO N. 1

Torno público que no dia 14 de março, às 14 horas, serão recebidas nesta Comissão de Compras, à avenida Rio Branco n. 47, 1º andar, propostas para fornecimento do material constante deste edital, observando-se, rigorosamente, o que preceituam os arts. 11 e seus itens 12, 13, 14, 15, 16, e alíneas do decreto n. 5.018, de 13 de julho de 1934.

Requisição n. 17 da Diretoria de Obras Públicas (6ª Divisão da 2ª Sub-Diretoria)

1. 1-A-165 — Aço duro sextavado, de 7/8", furado, 300 quilos — Quilo.

Local de entrega — Rua 4 de Novembro n. 132 — Estação de Ramos.

Requisição n. 32 da mesma Diretoria (Divisão de Asfalto)

1. 1-A-170 — Aço duro, frizado, para mola, de 5 1/2" x 1/2", com 6,00 de comprimento, 3 barras — Quilo.
2. 1-A-170 — Idem, idem, de 3" x 1/8", 3 barras — Quilo.
3. 1-A-170 — Idem, idem, de 3" x 1/4", 3 barras — Quilo.
4. 1-A-170 — Idem, idem, de 3" x 3/8", 3 barras — Quilo.
5. 1-A-060 — Aço doce em viga "L", bases regulares de 3" x 3" x 3/8", cã 6,00 de comprimento, 6 vigas — Quilo.
6. 1-A-060 — Idem, idem, de 4" x 4" x 1/2" c/6,00 de comprimento, 6 vigas — Quilo.
7. 1-A-060 — Idem, idem, de 5" x 5" x 1/2" c/6,00 de comprimento, 6 vigas — Quilo.
8. 1-A-060 — Idem, idem, c/5,00 de comprimento, de 2" x 2" x 1/4", 8 vigas — Quilo.
9. 1-A-060 — Idem, idem, idem, de 3" x 3" x 1/4", 8 vigas — Quilo.
10. 1-A-100 — Aço doce em viga, "U", angulo externo réto, de 3" de altura x 6" de largura x 1/2" de espessura, com 5,00 de comprimento, 8 vigas — Quilo.
11. 1-A-100 — Idem, idem, de 2" x 3" 5/16" c/5,000 de comprimento, 6 vigas — Quilo.

Requisição n. 124 da mesma Diretoria e Divisão

1. 1-M-020 — Metal anti-fricção, Niquel XXXX, em barras de 0,20 x x 0,05, 100 quilos — Quilo.
2. 1-A-000 — Aço de alta velocidade, marca "Phenix" T-17, extra especial, em barra quadrada, de 3/8", com 4,00 de comprimento, 8 quilos — Quilo.
3. 1-A-000 — Idem, idem, de 3/4" c/4,00 de comprimento, 15 quilos — Quilo.
4. 1-A-000 — Idem, idem, de 1", com 4,000 de comprimento, 20 quilos — Quilo.

Local de entrega — Rua Júlio do Carmo n. 355.

Requisição n. 177, da mesma Diretoria (1ª Divisão de Viação)

1. 1-B-020 — Bronze fundido em tarugo, de:
 - 1 1/2", 20 quilos — Quilo.
 - 2", 20 quilos — Quilo.
 - 2 1/2", 30 quilos — Quilo.
 - 3", 50 quilos — Quilo.
 - 4", 50 quilos — Quilo.
6. 1-L-030 — Latão em vergalhão redondo de:
 - 3/4", 20 quilos — Quilo.
 - 5/8", 20 quilos — Quilo.
 - 1", 20 quilos — Quilo.

Local de entrega — Avenida Pasteur n. 44.

Requisição n. 9, da Diretoria de Trabalho, Matas e Jardins

1. 1-F-020 — Fôlha de Flandres tipo "Cokes" "2-A", de 28" x 20", em caixa de 56 fôlhas, 112 fôlhas — Filha.

Local de entrega — Arrecadação na Quinta da Boa Vista.

Prazo de entrega — Os senhores proponentes deverão declarar em suas propostas o prazo de entrega, não sendo tomadas em consideração as que o omitirem.

A Comissão reserva-se o direito de rejeitar qualquer das propostas e de transferir ou anular a presente concorrência, si achar de conveniência aos seus interesses, não cabendo aos licitantes o direito de qualquer interpeação, quer administrativa, quer judicial.

Em 6 de março de 1939. — *Alim Pedro*, chefe da Comissão Especial de Compras.

COMISSÃO ESPECIAL DE COMPRAS

CONCORRÊNCIA N. 75 — GRUPO N. 28

Torno público que no dia 15 de março, às 14 horas, serão recebidas nesta Comissão de Compras, à avenida Rio Branco n. 47, 1º andar, propostas para fornecimento do material constante deste edital, observando-se rigorosamente o que proceduam o arts. 11 e seus itens 12, 13, 14, 15, 18, e alíneas do decreto n. 5.018, de 18 de julho de 1934.

Requisição n. 38 do Departamento Geral de Transporte

1. 28-T-060 — Taxas de ferro tipo francês, de:
 - N. 4, 10 pacotes, pacote.
 - N. 6, 10 pacotes, pacote.
 - N. 8, 10 pacotes, pacote.
 - N. 10, 10 pacotes, pacote.
 - N. 12, 10 pacotes, pacote.
 - N. 14, 10 pacotes, pacote.
11. 28-P-490 — Prego para estôfo, com cabeça amarelada, 25 dúzias, — Dúzia.
12. 28-P-490 — Prego para estôfo, com cabeça niquelada, 25 dúzias — Dúzia.

Requisição n. 39 do mesmo Departamento

1. 28-G-060 — Grampos para tela de arame de ferro polido, de 3/4" x 7/8", 5 quilos — Quilo.
2. 28-I-011 — Ilhozes de latão niquelado n. 1, 30 dúzias — Dúzia.
3. 28-I-011 — Ilhozes de latão niquelado n. 2, 30 dúzias — Dúzia.

4. 28-I-011 — Ilhozes de latão niquelado n. 3, 30 dúzias — Dúzia.
 5. 28-I-011 — Ilhozes de latão niquelado n. 4, 30 dúzias — Dúzia.
 6. 28-I-011 — Ilhozes de latão niquelado n. 5, 30 dúzias — Dúzia.
 7. 28-I-020 — Ilhozes de latão com garra, n. 3, 6 dúzias — Dúzia.
 8. 28-I-020 — Ilhozes de latão com garra, n. 4, 6 dúzias — Dúzia.
 9. 28-I-020 — Ilhozes de latão com garra, n. 5, 6 dúzias — Dúzia.
- Local de entrega — Rua Frei SCaneca n. 42.

Requisição n. 5, da Diretoria de Obras Públicas (Divisão de Asfalto)

1. 28-P-140 — Parafuso de ferro, cabeça boleada, com porca, de 1/25 x 4", 24 dúzias — Dúzia.
2. 28-P-140 — Parafuso de ferro, cabeça boleadas, com porca, de 5/8" x 1 1/2", 12 dúzias — Dúzia.
3. 28-P-140 — Idem, idem, idem, de 5/8" x 2", 12 dúzias — Dúzia.
4. 29-P-140 — Idem, idem, idem, de 5/8" x 2 1/2", 12 dúzias — Dúzia.
5. 28P-140 — Idem, dem, idem, de 5/8" x 3", 12 dúzias — Dúzia.
6. 28-P-140 — Idem, idem, idem, de 3/4" x 2", 24 dúzias — Dúzia.
7. 28-P-140 — Idem, idem, idem, de 3/4" x 3", 24 dúzias — Dúzia.
8. 28-P-140 — Idem, idem, idem, de 3/4" x 4", 12 dúzias — Dúzia.
9. 29-P-000 — Parafuso de ferro, com cabeça oval, com porca de 3/4" x 2", 12 dúzias — Dúzia.
10. 28-P-000 — Idem, idem, de 3/4" x 1/2", 12 dúzias — Dúzia.
11. 28-P-000 — Idem, idem, de 3/4" x 3", 12 dúzias — Dúzia.
12. 28-P-000 — Parafuso d ferro, com cabeça chata, com porca, de de 3/16. x 3/8", 12 dúzias — Dúzia.

Requisição n. 6, da mesma Diretoria e Divisão

1. 28-P-150 — Parafuso de ferro, cabeça sextavada, com porca de:
 - 3/4" x 3", 60 dúzias — Dúzia.
 - 3/4" x 3 1/2", 60 dúzias — Dúzia.
 - 3/4" x 4", 60 dúzias — Dúzia.
 - 3/4" x 4 1/2", 60 dúzias — Dúzia.
 - 3-4" x 5", 60 dúzias — Dúzia.
 - 3/4" x 6", 60 dúzias — Dúzia.
7. 28-P-140 — Parafso de ferro, cabeça boleada, com porca, de 1/4" x 1", 12 dúzias — Dúzia.
8. 28-P-140 — 1/4" x 1 1/2", 12 dúzias — Dúzia.
9. 28-P-140 — 1/4" x 2", 12 dúzias — Dúzia.
9. 28-P-140 — 1/4" x 2", 12 dúzias — Dúzia.
10. 1 1/4" x 2 1/2", 12 dúzias — Dúzia.
11. 1/4" x 3", -2 dúzias — Dúzia.
12. 3/8" x 1", 23 dúzias — Dúzia.
13. 3/8" x 1 1/2", 12 dúzias — Dúzia.
14. 3/8" x 2", 36 dúzias — Dúzia.
15. 3/8" x 2 1/2", 12 dúzias — Dúzia.
16. 3/8" x 3", 12 dúzias — Dúzia.
17. 1/2" x 1 1/2", 12 dúzias — Dúzia.
18. 1/2" x 2", 12 dúzias — Dúzia.
19. 1/2" x 2 1/2", 12 dúzias — Dúzia.
20. 1/2" x 3", 12 dúzias — Dúzia.

Local de entrega — Rua Júlio do Carmo n. 355.

Requisição n. 153, da mesma Diretoria (1ª Divisão de Viação)

1. 28-F-020 — Fechadura caixão, de 0,07, direita, sem trinco, 12 fechaduras — Uma.
 2. 28-P-120 — Parafuso de ferro, com cabeça e porca sextavada, de:
 - 3/4" x 1/4", 8 dúzias — Dúzia.
 - 1" x 3/8", 10 dúzias — Dúzia.
 - 1 1/2" x 1/2", 10 dúzias — Dúzia.
 - 7/8" x 1/2", 8 dúzias — Dúzia.
- Local de entrega — Avenida Pasteur n. 44.

Requisição n. 165, da mesma Diretoria (5ª Divisão da 2ª Subdiretoria)

1. 28-P-000 — Parafuso com rosca e porca sextavado de 1 1/2" x x 3/8", tipo francês, 6 dúzias — Dúzia.
2. 28-P-000 — Parafuso com rosca e porca sextavada, tipo francês, de:
 - 2 x 3/8", 6 dúzias — Dúzia.
 - 2 1/2 x 3/8", 6 dúzias — Dúzia.
 - 3 x 3/8", 6 dúzias — Dúzia.
 - 3 1/2 x 3/8", 6 dúzias — Dúzia.
 - 4 x 1/2", 6 dúzias — Dúzia.
 - 5 x 1/2", 6 dúzias — Dúzia.
 - 6 x 1/2", 6 dúzias — Dúzia.

Local de entrega — Rua Elias da Silva n. 27 — Piedade.

Requisição n. 179, da mesma Diretoria (1ª Divisão de Viação)

1. 28-C-000 — Cabo de arame de aço galvanizado, núcleo de cânhamo de 16 x 19, de 1/2", 300 metros — Metro.
- Local de entrega — Avenida Pasteur n. 44.

Requisição n. 186, da mesma Diretoria (7ª Divisão de Viação)

1. 28-P-030 — Parafuso para madeira, de rosca soberba, com fenda, de cabeça chata, de 1/2", ns. 4 e 6, 12 dúzias — Dúzia.
2. 28-F-030 — Parafuso para madeira, de rosca soberba, com fenda, cabeça chata, de 5/8", ns. 5 e 8, 12 dúzias — Dúzia.
3. 28-P-030 — Idem, idem, idem, de 3/4", ns. 7 e 9, 12 dúzias — Dúzia.

4. 28-P-030 — Idem, idem, idem, idem, de 1", ns. 8 e 10, 12 dúzias — Dúzia.
5. 28-P-030 — Idem, idem, idem, idem, de 1 1/2", ns. 12 e 14, 12 dúzias — Dúzia.
6. 28-P-030 — Idem, idem, idem, idem, de 2", ns. 12, 14 e 16, 12 dúzias — Dúzia.
7. 28-P-030 — Idem, idem, idem, idem, de 2 1/2", ns. 12, 14, 16 e 18, 12 dúzias — Dúzia.

Local de entrega — Estrada Monsenhor Felix.

Prazo de entrega — Os senhores proponentes deverão declarar em suas propostas o prazo de entrega, não sendo tomadas em consideração, as que o omitirem.

A Comissão reserva-se o direito de rejeitar qualquer das propostas e de transferir ou anular a presente concorrência, se achar de conveniência aos seus interesses, não cabendo aos licitantes o direito de qualquer interpelação, quer administrativa, quer judicial.

Em 7 de março de 1939. — *Alim Pedro*, chefe da Comissão Especial de Compras.

COMISSÃO ESPECIAL DE COMPRAS

CONCORRÊNCIA N. 74 — GRUPO 21

Torno público que no dia 14 de março, às 14 horas, serão recebidas nesta Comissão de Compras, à Avenida Rio Branco n. 47, 1º andar, propostas para fornecimento do material constante desta edital, observando-se, rigorosamente o que preceituam os artigos 11, e seus itens 12, 13, 14, 15, 16, e alíneas do Decreto n. 5.018, de 13 de julho de 1934.

Requisição n. 6 da Diretoria de Limpeza Pública e Particular

1. 21-S-010 Sal grosso, 300 quilos, quilo.

Local de entrega: Avenida Francisco Bicalho n. 146, Secção de São Cristóvão.

Requisição n. 198, da Diretoria de Obras Públicas (1ª Div. da 3ª Subdiretoria)

1. 21-F-100 — Polvilho azedo, em sacos de 50 quilos, 50 quilos, quilo.

Local de entrega: Depósito 3-D1.

Prazo de entrega: Os senhores proponentes deverão declarar em suas propostas o prazo de entrega, não sendo tomadas em consideração, as que o omitirem.

A Comissão reserva-se o direito de rejeitar qualquer das propostas e de transferir ou anular a presente concorrência, se achar de conveniência aos seus interesses, não cabendo aos licitantes o direito de qualquer interpelação, quer administrativa, quer judicial.

Em 7 de março de 1939. — *Alim Pedro*, chefe da Comissão Especial de Compras.

COMISSÃO ESPECIAL DE COMPRAS

CONCORRÊNCIA N. 76 — GRUPO N. 22

Em virtude da circular n. 10, de 14 de fevereiro de 1939, do Gabinete do Sr. Prefeito, torno público que até às 14 horas do dia 13 de março do corrente ano, serão recebidas nesta Comissão Especial de Compras propostas para fornecimento dos materiais abaixo discriminados, nas condições seguintes:

I — A presente concorrência poderão concorrer não só as firmas já inscritas como fornecedoras da Prefeitura do Distrito Federal, mas ainda quaisquer que negociam no ramo, desde que façam acompanhar suas propostas de um requerimento de inscrição, com as informações e documentos necessários ao julgamento de idoneidade das mesmas (art. 757 do Regulamento de Contabilidade).

II — O fornecimento será adjudicado ao proponente que oferecer preço mais barato, não podendo o mesmo recusar-se a satisfazer qualquer encomenda, sob pena de multa (art. 28 do decreto número 5.018, de 13 de julho de 1934) ou exclusão do registro de inscrição (art. 762 do Regulamento de Contabilidade Pública).

III — As Comissões Especiais de Compras não extrairão nenhum pedido cujo montante não atinja a importância de cem mil réis (100\$000).

IV — As propostas deverão ser feitas considerando a entrega dos materiais nos locais seguintes:

- 1ª Divisão — Copacabana.
- 2ª Divisão — Centro.
- 3ª Divisão — Riachuelo.
- 4ª Divisão — Tijuca.
- 5ª Divisão — Piedade.
- 6ª Divisão — Penha.
- 7ª Divisão — Irajá.
- 8ª Divisão — Jacarepaguá.
- 9ª Divisão — Bangú.
- 10ª Divisão — Campo Grande.
- 11ª Divisão — Ilhas.

V — Os preços aprovados vigorarão até ao dia 30 de junho do ano corrente.

VI — Fica o proponente cujos preços foram aprovados, obrigado a atender durante o prazo determinado na cláusula anterior, nos

dispostos pedidos de qualquer das Comissões Especiais de Compras da Prefeitura do Distrito Federal, desde que os mesmos se cinjam ao disposto na cláusula III.

VII — Os proponentes deverão declarar, obrigatoriamente, em suas propostas o prazo de entrega para cada cem (100) unidades ou fração dos artigos oferecidos.

1. 22-A-010. Alfafa de 1ª qualidade, em fardos, quilo.
2. 22-F-020. Farelo grosso de trigo, quilo.
3. 22-M-010. Milho vermelho, de 1ª qualidade, quilo.

Rio de Janeiro, 7 de março de 1939. — *Alim Pedro*, chefe da Comissão Especial de Compras.

COMISSÃO ESPECIAL DE COMPRAS

CONCORRÊNCIA N. 78 — GRUPO N. 10

Em virtude da circular n. 10, de 14 de fevereiro de 1939, do Gabinete do Sr. Prefeito, torno público que às 14 horas do dia 15 de março do corrente ano, serão recebidas nesta Comissão Especial de Compras, à Avenida Rio Branco n. 47, 1º andar, propostas para fornecimento dos materiais abaixo discriminados, nas condições seguintes:

I — A presente concorrência poderão concorrer não só as firmas já inscritas como fornecedoras da Prefeitura do Distrito Federal, mas ainda quaisquer outras que negociam no ramo, desde que façam acompanhar suas propostas de um requerimento de inscrição, com as informações e documentos necessários ao julgamento da idoneidade das mesmas (art. 757, do Regulamento de Contabilidade).

II — O fornecimento será adjudicado ao proponente que oferecer preço mais barato, não podendo o mesmo recusar-se a satisfazer qualquer encomenda, sob pena de multa (art. 28 do decreto n. 5.018, de 13 de julho de 1934), ou exclusão do registro de inscrição (art. 762, do Regulamento de Contabilidade Pública).

III — As Comissões Especiais de Compras não extrairão nenhum pedido cujo montante não atinja a importância de cem mil réis (Rs. 100\$000).

IV — As propostas deverão ser feitas considerando a entrega dos materiais nos locais seguintes:

- 1ª Divisão — Copacabana.
- 2ª Divisão — Centro.
- 3ª Divisão — Riachuelo.
- 4ª Divisão — Tijuca.
- 5ª Divisão — Piedade.
- 6ª Divisão — Penha.
- 7ª Divisão — Irajá.
- 8ª Divisão — Jacarepaguá.
- 9ª Divisão — Bangú.
- 10ª Divisão — Campo Grande.
- 11ª Divisão — Ilhas.

V — Os preços aprovados vigorarão até o dia 30 de junho do ano corrente.

VI — Fica o proponente, cujos preços forem aprovados, obrigado a atender durante o prazo determinado na cláusula anterior, aos pedidos de qualquer das Comissões Especiais de Compras da Prefeitura do Distrito Federal, desde que os mesmos se cinjam ao disposto na cláusula III.

VII — Os proponentes deverão declarar, obrigatoriamente em suas propostas o prazo de entrega para cada cem (100) unidades ou fração dos artigos oferecidos.

1. 10-G-010 — Grelha para ralo de águas pluviais, quilo.

10-M-010 — Manilha de barro vidrado, de 2":

- | | |
|-----|-----------------------------------|
| 2. | Para entrega na 1ª Divisão, uma. |
| 3. | Para entrega na 2ª Divisão, uma. |
| 4. | Para entrega na 3ª Divisão, uma. |
| 5. | Para entrega na 4ª Divisão, uma. |
| 6. | Para entrega na 5ª Divisão, uma. |
| 7. | Para entrega na 6ª Divisão, uma. |
| 8. | Para entrega na 7ª Divisão, uma. |
| 9. | Para entrega na 8ª Divisão, uma. |
| 10. | Para entrega na 9ª Divisão, uma. |
| 11. | Para entrega na 10ª Divisão, uma. |
| 12. | Para entrega na 11ª Divisão, uma. |

10-M-010 — Manilha de barro vidrado, de 3":

- | | |
|-----|-----------------------------------|
| 13. | Para entrega na 1ª Divisão, uma. |
| 14. | Para entrega na 2ª Divisão, uma. |
| 15. | Para entrega na 3ª Divisão, uma. |
| 16. | Para entrega na 4ª Divisão, uma. |
| 17. | Para entrega na 5ª Divisão, uma. |
| 18. | Para entrega na 6ª Divisão, uma. |
| 19. | Para entrega na 7ª Divisão, uma. |
| 20. | Para entrega na 8ª Divisão, uma. |
| 21. | Para entrega na 9ª Divisão, uma. |
| 22. | Para entrega na 10ª Divisão, uma. |
| 23. | Para entrega na 11ª Divisão, uma. |

177.	Para entrega na 5ª Divisão, metro.
178.	Para entrega na 6ª Divisão, metro.
179.	Para entrega na 7ª Divisão, metro.
180.	Para entrega na 8ª Divisão, metro.
181.	Para entrega na 9ª Divisão, metro.
182.	Para entrega na 10ª Divisão, metro.
183.	Para entrega na 11ª Divisão, metro.

10-T-220 — Tubo de concreto armado, vibrado, de 0,30:	
184.	Para entrega na 1ª Divisão, metro.
185.	Para entrega na 2ª Divisão, metro.
186.	Para entrega na 3ª Divisão, metro.
187.	Para entrega na 4ª Divisão, metro.
188.	Para entrega na 5ª Divisão, metro.
189.	Para entrega na 6ª Divisão, metro.
190.	Para entrega na 7ª Divisão, metro.
191.	Para entrega na 8ª Divisão, metro.
192.	Para entrega na 9ª Divisão, metro.
193.	Para entrega na 10ª Divisão, metro.
194.	Para entrega na 11ª Divisão, metro.

10-T-220 — Tubo de concreto armado vibrado, de 0,40:	
195.	Para entrega na 1ª Divisão, metro.
196.	Para entrega na 2ª Divisão, metro.
197.	Para entrega na 3ª Divisão, metro.
198.	Para entrega na 4ª Divisão, metro.
199.	Para entrega na 5ª Divisão, metro.
200.	Para entrega na 6ª Divisão, metro.
201.	Para entrega na 7ª Divisão, metro.
202.	Para entrega na 8ª Divisão, metro.
203.	Para entrega na 9ª Divisão, metro.
204.	Para entrega na 10ª Divisão, metro.
206.	Para entrega na 11ª Divisão, metro.

10-T-220 — Tubo de concreto armado, vibrado, de 0,50:	
206.	Para entrega na 1ª Divisão, metro.
207.	Para entrega na 2ª Divisão, metro.
208.	Para entrega na 3ª Divisão, metro.
209.	Para entrega na 4ª Divisão, metro.
210.	Para entrega na 5ª Divisão, metro.
211.	Para entrega na 6ª Divisão, metro.
212.	Para entrega na 7ª Divisão, metro.
213.	Para entrega na 8ª Divisão, metro.
214.	Para entrega na 9ª Divisão, metro.
215.	Para entrega na 10ª Divisão, metro.
216.	Para entrega na 11ª Divisão, metro.

10-T-220 — Tubo de concreto armado, vibrado, de 0,60:	
217.	Para entrega na 1ª Divisão, metro.
218.	Para entrega na 2ª Divisão, metro.
219.	Para entrega na 3ª Divisão, metro.
220.	Para entrega na 4ª Divisão, metro.
221.	Para entrega na 5ª Divisão, metro.
222.	Para entrega na 6ª Divisão, metro.
223.	Para entrega na 7ª Divisão, metro.
224.	Para entrega na 8ª Divisão, metro.
225.	Para entrega na 9ª Divisão, metro.
226.	Para entrega na 10ª Divisão, metro.
227.	Para entrega na 11ª Divisão, metro.

10-T-220. — Tubo de concreto armado, vibrado, de 0,70:	
228.	Para entrega na 1ª Divisão, metro.
229.	Para entrega na 2ª Divisão, metro.
230.	Para entrega na 3ª Divisão, metro.
231.	Para entrega na 4ª Divisão, metro.
232.	Para entrega na 5ª Divisão, metro.
233.	Para entrega na 6ª Divisão, metro.
234.	Para entrega na 7ª Divisão, metro.
235.	Para entrega na 8ª Divisão, metro.
236.	Para entrega na 9ª Divisão, metro.
237.	Para entrega na 10ª Divisão, metro.
238.	Para entrega na 11ª Divisão, metro.

10-T-220 — Tubo de concreto armado, vibrado, de 0,80:	
239.	Para entrega na 1ª Divisão, metro.
240.	Para entrega na 2ª Divisão, metro.
241.	Para entrega na 3ª Divisão, metro.
242.	Para entrega na 4ª Divisão, metro.
243.	Para entrega na 5ª Divisão, metro.
244.	Para entrega na 6ª Divisão, metro.
245.	Para entrega na 7ª Divisão, metro.
246.	Para entrega na 8ª Divisão, metro.
247.	Para entrega na 9ª Divisão, metro.
248.	Para entrega na 10ª Divisão, metro.
249.	Para entrega na 11ª Divisão, metro.

10-T-220 — Tubo de concreto armado, vibrado, de 0,90:	
250.	Para entrega na 1ª Divisão, metro.
251.	Para entrega na 2ª Divisão, metro.
252.	Para entrega na 3ª Divisão, metro.
253.	Para entrega na 4ª Divisão, metro.
254.	Para entrega na 5ª Divisão, metro.
255.	Para entrega na 6ª Divisão, metro.

256.	Para entrega na 7ª Divisão, metro.
257.	Para entrega na 8ª Divisão, metro.
258.	Para entrega na 9ª Divisão, metro.
259.	Para entrega na 10ª Divisão, metro.
260.	Para entrega na 11ª Divisão, metro.

10-T-220 — Tubo de concreto armado, vibrado, de 1,00:

261.	Para entrega na 1ª Divisão, metro.
262.	Para entrega na 2ª Divisão, metro.
263.	Para entrega na 3ª Divisão, metro.
264.	Para entrega na 4ª Divisão, metro.
265.	Para entrega na 5ª Divisão, metro.
266.	Para entrega na 6ª Divisão, metro.
267.	Para entrega na 7ª Divisão, metro.
268.	Para entrega na 8ª Divisão, metro.
269.	Para entrega na 9ª Divisão, metro.
270.	Para entrega na 10ª Divisão, metro.
271.	Para entrega na 11ª Divisão, metro.

10-T-220 — Tubo de concreto armado, vibrado, de 1,40:

272.	Para entrega na 1ª Divisão, metro.
273.	Para entrega na 2ª Divisão, metro.
274.	Para entrega na 3ª Divisão, metro.
275.	Para entrega na 4ª Divisão, metro.
276.	Para entrega na 5ª Divisão, metro.
277.	Para entrega na 6ª Divisão, metro.
278.	Para entrega na 7ª Divisão, metro.
279.	Para entrega na 8ª Divisão, metro.
280.	Para entrega na 9ª Divisão, metro.
281.	Para entrega na 10ª Divisão, metro.
282.	Para entrega na 11ª Divisão, metro.

10-T-220 — Tubo de concreto armado, vibrado, de 1,90:

283.	Para entrega na 1ª Divisão, metro.
284.	Para entrega na 2ª Divisão, metro.
285.	Para entrega na 3ª Divisão, metro.
286.	Para entrega na 4ª Divisão, metro.
287.	Para entrega na 5ª Divisão, metro.
288.	Para entrega na 6ª Divisão, metro.
289.	Para entrega na 7ª Divisão, metro.
290.	Para entrega na 8ª Divisão, metro.
291.	Para entrega na 9ª Divisão, metro.
292.	Para entrega na 10ª Divisão, metro.
293.	Para entrega na 11ª Divisão, metro.

Nota — Todo o material acima está sujeito às especificações do Caderno de Obrigações da P. D. F. e da E. F. G. B., podendo a C. E. de Compras ou a repartição requisitante exigir laudo de exame da Divisão de Ensaios de Materiais.

Os tubos de concreto armado deverão satisfazer as condições do boletim n. 120, da Diretoria de Obras Públicas, publicado em 4 de junho de 1938 no "Diário Oficial".

Em 7 de março de 1939. — *Alim Pedro, chefe da Comissão Especial de Compras.*

COMISSÃO ESPECIAL DE COMPRAS

CONCURRENCIA N. 77 — GRUPO 29

Em virtude da circular n. 10, de 14-2-1939, do Sr. prefeito, torno público que até às 14 horas do dia 13 de março do corrente ano, serão recebidas nesta Comissão Especial de Compras à Avenida Rio Branco n. 47, 1º andar, propostas para fornecimento dos materiais abaixo discriminados, nas condições seguintes:

I — A presente concorrência poderão concorrer não só as firmas já inscritas como fornecedoras da Prefeitura do Distrito Federal, mas ainda quaisquer outras que negociam no ramo, desde que façam acompanhar suas propostas de um requerimento de inscrição, com as informações e documentos necessários ao julgamento da idoneidade das mesmas (art. 757 do Regulamento de Contabilidade).

II — O fornecimento será adjudicado ao proponente que oferecer preço mais barato, não podendo o mesmo recusar-se a satisfazer qualquer encomenda, sob pena de multa (art. 28 do decreto 5.013, de 13-7-934) ou exclusão do registro de inscrição (artigo 762 do Regulamento de Contabilidade Pública).

III — As Comissões Especiais de Compras não extrairão nenhum pedido cujo montante não atinja a importância de cem mil réis (100\$000).

IV — As propostas deverão ser feitas considerando a entrega dos materiais nos locais seguintes:

- 1ª. Divisão — Copacabana,
- 2ª. Divisão — Centro.
- 3ª. Divisão — Riachuelo.
- 4ª. Divisão — Tijuca.
- 5ª. Divisão — Piedade.
- 6ª. Divisão — Penha.
- 7ª. Divisão — Irajá.
- 8ª. Divisão — Jacarépaguá.
- 9ª. Divisão — Bangú.
- 10ª. Divisão — Campo Grande.
- 11ª. Divisão — Ilhas.

V — Os preços vigorarão até o dia 30 de junho do ano corrente.

VI — Fica o proponente cujos preços forem aprovados, obrigado a atender durante o prazo determinado na cláusula anterior, aos pedidos de qualquer das Comissões Especiais de Compras da Prefeitura do Distrito Federal, desde que os mesmos se cinjam ao disposto na cláusula III.

VII — Os proponentes deverão declarar, obrigatoriamente, em suas propostas o prazo de entrega para cada cem (100) unidades ou fração dos artigos oferecidos.

1. 29-A-005. Alcool motor em tambores de 200 litros, litro.
2. A granel, litro.
3. 29-A-010. Aparas de couro, tonelada.
4. 29-C-010. Carvão de pedra, nacional, comprimida, em óvulos, tonelada.
5. 29-C-011. Carvão de pedra, nacional, limpo, tonelada.
6. 29-C-012. Carvão de pedra, nacional, a oito, tonelada.
7. 29-C-020. Carvão de pedra, nacional em "Briguetes" de 0,23 x 0,15 x 0,14, tonelada.
8. 0,23 x 0,15 x 0,08, tonelada.
9. 29-C-030. Carvão de coque, n. 4, tonelada.
10. 29-C-035. Carvão de coque, "Inglês", tonelada.
11. 29-C-040. Carvão para forja "Inglês", tonelada.
12. 29-C-050. Carvão tipo "Cardiff", limpo, tonelada.
13. 29-C-051. Carvão tipo "Cardiff", a oito, tonelada.
14. 29-C-052. Carvão, vegetal, em sacos de 15 quilos, quilo.
15. 29-L-010. Lenha em achas, de 1ª qualidade, bem seca, metro cubico.
16. 29-L-011. Lenha em achões, de 1ª. qualidade, bem seca, com 1 metro de comprimento e o diâmetro minimo de 10 centímetros, metro cubico.
17. 29-L-012. Lenha em roliça, de 1ª. qualidade, bem seca metro cubico.
18. 29-L-013. Lenha em tocos de 1ª. qualidade, bem seca, milhoeiro.
19. 29-O-010. Oleo bruto "Fuel Oil" em tambores de 200 quilos, quilo.
20. a granel, quilo.
21. 29-O-020. Oleo "Diesel" n. 1 em tambores de 200 quilos, quilo.
23. 29-O-021. Oleo "Diesel" n. 3 (mistura 55), em tambores de 200 quilos, quilo.
24. a granel, quilo.
25. 29-Q-010. Querosene, em tambores de 200 litros, litro.
26. 29-Q-010. Querosene, e mlatas de 18 litros, litro.

Em 7 de março de 1939. — *Alim Pedro*, chefe da Comissão Especial de Compras.

COMISSÃO ESPECIAL DE COMPRAS

CONCORRÊNCIA N. 79 — GRUPO 8

Torno público que no dia 14 de março, às 14 horas, serão recebidas nesta Comissão de Compras, à avenida Rio Branco n. 47, 1º andar, propostas para fornecimento do material constante deste edital, observando-se, rigorosamente o que preceituam os artigos 11 e seus itens 12, 13, 14, 15 e 16 e alíneas do decreto n. 5.018, de 13 de julho de 1934.

Requisição n. 182 da Diretoria de Obras Públicas (Sétima Divisão de Viação)

1. 8-L-020. Lâmpada para iluminação geral, esférica clara, de 50 velas, 110 volts, 12 lâmpadas, uma.
2. 8-L-020. Idem, idem, idem, de 100 velas, 110 volts, 6 lâmpadas, uma.
3. 8-L-020. Idem, idem, idem, de 25 velas, 110 volts, 12 lâmpadas, uma.

Requisição n. 207, da mesma diretoria e divisão

1. 8-C-260. Cleat de porcelana com pressão para cabo n. 2, para 2 fios, 48 pares, par.
2. 8-F-090. Fio elétrico em capa de chumbo, chato com 2 condutores de cobre estanhado com isolamento de borracha e fita de algodão impregnada com revestimento de algodão e chumbo n. 14. 50 metros, metro.
3. 8-F-130. Fio magnético 2 CS, com 2 capas de seda, n. 20, em carretéis de seis quilos, escala BS, 6 quilos, quilo.
4. 8-F-260. Fita isolante preta, de meia libra de 3/4" "Capital", ou semelhante, 6 peças, peça.
5. 8-F-180. Fio flexível duplo, com isolamento de borracha e trança de algodão de 18 da escala BS, 100 metros, metro.
6. 8-I-090. Isolador de porcelana, marron, com suporte reto, 12 isoladores, um.

Local de entrega: Estrada Monsenhor Felix — Pedreira de Icajá.

Requisição n. 171 da mesma diretoria (Primeira Divisão de Viação)

1. 8-V-000. Ventilador centrífugo, com motor trifásico de 220-380 volts, 50 ciclos tipo F.4-AN5/2 (para forja de acordo com o existente no Morro da Viuva), 1 ventilador, um.

Local de entrega: Avenida Pasteur n. 44.

Requisição n. 229 da mesma diretoria (Biblioteca)

1. 8-V-010. Ventilador de mesa, inclinável e oscilante Siemens OET de 16" para corrente alternada, monofásica de 50 ciclos e 120 volts, 1 ventilador, um.

Local de entrega: Palácio da Prefeitura.

Prazo de entrega: Os senhores proponentes deverão declarar em suas propostas o prazo de entrega, não sendo tomadas em consideração as que o omitirem.

A Comissão reserva-se o direito de rejeitar qualquer das propostas e de transferir ou anular a presente concorrência, si achar de conveniência aos seus interesses, não cabendo aos licitantes o direito de qualquer interpeação, quer administrativa, quer judicial.

Em 8 de março de 1939. — *Alim Pedro*, chefe da Comissão Especial de Compras.

COMISSÃO ESPECIAL DE COMPRAS

CONCORRÊNCIA N. 82 — GRUPO 1

Em virtude da circular n. 10, de 14-2-1939, do Gabinete do senhor Prefeito, torno público que às 14 horas do dia 16 de março do corrente ano, serão recebidas nesta Comissão Especial de Compras, à avenida Rio Branco n. 47, 1º andar, propostas para fornecimento dos materiais abaixo discriminados, nas condições seguintes:

I — A presente concorrência poderão concorrer não só as firmas já inscritas como fornecedores da Prefeitura do Distrito Federal, mas ainda qualquer outras que negociam no ramo, desde que façam acompanhar suas propostas de um requerimento de inscrição, com as informações e documentos necessários ao julgamento da idoneidade das mesmas (art. 757 do Regulamento de Contabilidade).

II — O fornecimento será adjudicado ao proponente que oferecer preço mais barato, não podendo o mesmo recusar-se a satisfazer qualquer encomenda, sob pena de multa (art. 28 do decreto 5.018, de 13-7-1934) ou exclusão do registro de inscrito (art. 762 do Regulamento de Contabilidade Pública).

III — As Comissões Especiais de Compras não extrairão nenhum pedido cujo montante não atinja a impropriedade de cem mil réis (100\$000).

IV — As propostas deverão ser feitas considerando a entrega dos materiais nos locais seguintes:

- 1ª Divisão — Copacabana.
- 2ª Divisão — Centro.
- 3ª Divisão — Riachuelo
- 4ª Divisão — Tijuca.
- 5ª Divisão — Piedade.
- 6ª Divisão — Penha.
- 7ª Divisão — Irajá.
- 8ª Divisão — Jacarepagua
- 9ª Divisão — Bangú.
- 10ª Divisão — Campo Gran.
- 11ª Divisão — Ilhas.

V — Os preços aprovados vigorarão até o dia 30 de junho do ano corrente.

VI — Fica o proponente cujos preços forem aprovados, obrigado a atender durante o prazo determinado na cláusula anterior, aos pedidos de qualquer das Comissões Especiais de Compras da Prefeitura do Distrito Federal, desde que os mesmos se cinjam ao disposto na cláusula III.

VII — Os proponentes deverão declarar, obrigatoriamente, em suas propostas o prazo de entrega para cada cem (100) unidades ou fração dos artigos oferecidos.

1. 1-A-010. Aço doce em chapa galvanizada n. 30, quilo.
2. n. 28, quilo.
3. n. 26, quilo.
4. n. 24, quilo.
5. n. 22, quilo.
6. n. 20 a 8, quilo.
7. 1-A-020. Aço doce em chapa preta, n. 26, quilo.
8. n. 24, quilo.
9. n. 22, quilo.
10. n. 20 a 000, quilo.
11. 1-A-040. Aço doce em vergalhão redondo, de:
 - 1/16" a 1/8", quilo.
 - 3/16" a 3/8", quilo.
 - 1/2", quilo.
 - 5/8" a 1", quilo.
 - 1 1/8" a 3", quilo.
12. 3/8" a 8" x 1/8" a 1/4", quilo.
13. 3/8" a 8" x 5/16" a 1/2", quilo.
14. 3/8" a 8" x 5/8" a 1", quilo.
15. 1-A-045. Aço doce em barra chata, de:
 - 1/2" a 1" x 3/16" a 5/16", quilo.
 - 1" a 3" x 3/8" a 5/8", quilo.
16. 1-A-055. Aço doce em barra quadrada, de:
 - 5/16" a 1", quilo.
 - 1 1/18" a 3", quilo.
17. 1-A-057. Aço doce em vergalhão oitavado de:
 - 1/4" a 5/16", quilo.
 - 3/8" a 1", quilo.
18. 1 1/16" a 1 15/16", quilo.
19. 1 1/16" a 1 15/16", quilo.
20. 1 1/16" a 1 15/16", quilo.
21. 1 1/16" a 1 15/16", quilo.
22. 1 1/16" a 1 15/16", quilo.
23. 1 1/16" a 1 15/16", quilo.
24. 1 1/16" a 1 15/16", quilo.
25. 1 1/16" a 1 15/16", quilo.

26. 1-A-059. Aço doce em vergalhão sextavado, de:
1/4" a 5/16", quilo.
27. 3/8" a 1", quilo.
28. 1 1/16" a 4", quilo.
29. 1-A-120. Aço duro em barra chata, de:
3/8" a 7" x 1/8" a 1/4", quilo.
30. 3/8" a 7" x 3/8" a 1", quilo.
31. 3/8" a 7" x 1 1/4" a 3", quilo.
32. 1-A-130. Aço duro em barra quadrada, de:
3/16" a 9/32", quilo.
33. 5/16" a 1", quilo.
34. 1 1/32" a 5 1/2", quilo.
35. 1-A-140. Aço duro em vergalhão oitavado, de:
1/4" a 5/16", quilo.
36. 3/8" a 1", quilo.
37. 1 1/16" a 1 15/16", quilo.
38. 1-A-150. Aço duro em vergalhão redondo, de:
3/16" a 1/8", quilo.
39. 1/4" a 1", quilo.
40. 1 1/16" a 7", quilo.
41. 1-A-160. Aço duro em vergalhão sextavado, de:
1/4" a 5/16", quilo.
42. 3/8" a 1", quilo.
43. 1 1/16" a 4", quilo.
44. 1-L-030. Latão em vergalhão redondo, quilo.

Nota — Dimensões e especificações no Catálogo de Materiais da P. D. F.

Todo o material acima citado está sujeito às especificações do Caderno de Obrigações da P. D. F. e da E. F. C. do Brasil, podendo a C. E. de Compras ou a repartição requisitante exigir laudó de Ensaio de Materiais. Os senhores fornecedores dirão as marcas dos materiais oferecidos.

Em, 8 de março de 1939. — *Alim Pedro*, Chefe da Comissão Especial de Compras.

COMISSÃO ESPECIAL DE COMPRAS

Comunico aos Srs. interessados que na concorrência pública número 5, hoje realizada, para fornecimento de 9 caldeiras de reboque, para a Diretoria de Obras Públicas, foram apresentadas as seguintes propostas:

Em 8 de março de 1939. — *Visto. Alim Pedro*, chefe da Comissão Especial de Compras

Companhia Anilinas e Produtos Químicos do Brasil:

Proposta:

CONCORRÊNCIA PÚBLICA N. 5 — GRUPO 4

Requisição n. 11 da Diretoria de Obras Públicas (2ª Subdiretoria)

1. 4-C-040. Caldeira de reboque para betume ou asfalto líquido modelo HE 500, da fábrica W. J. Scheid, Alemanha, com aquecimento a carvão ou lenha (de custo inferior a óleo combustível), montada em chassis de 4 rodas de ferro com mancais de rolamento cilíndrico patenteado, dispondo: de bomba manual de 6 atms. de pressão, agitador especial para mistura rápida, fogão de ferro fundido com regulador de temperatura, elevador manual para transportar os tambores de asfalto de mais ou menos 200 quilos, freio duplo manual, mangueiras (duas) isoladas com asbesto, de 5 mts., de comprimento, com tulo e bico de irrigação, um termómetro e um jogo de ferramentas

Capacidade: 500 litros, peso: ca. 1.096 quilogramas, 3 caldeiras, preço de cada caldeira, 19:310\$000 (dezenove contos, trezentos e dez mil réis).

Prazo de entrega: Imediatamente.

Requisição n. 10, da mesma Diretoria e Divisão

1. 4-C-040. Caldeiras de reboque para betume ou asfalto líquido modelo HHR, da fábrica W. J. Scheid, Alemanha, conj. projeto n. 126 e foto, anexos, com aquecimento a carvão ou lenha (de custo inferior a óleo combustível), montadas em chassis de 4 rodas, com pneumáticos massiços, mangueira própria de 5 mts., de comprimento e respectivo esguicho, com guincho manual para levantamento dos tambores de asfalto.

Capacidade: 250 litros, peso: ca. 600 quilogramas, 6 caldeiras, preço de cada caldeira, 11:580\$000 (onze contos, quinhentos e oitenta mil réis).

Prazo de entrega: Ca. 30 dias

Garantia: Pelo prazo de 6 (seis) meses, contra defeitos de fabricação.

Nos preços acima acham-se incluídas todas as despesas até entrega das máquinas devidamente montadas e em perfeito funcionamento, nos locais indicados no edital de concorrência.

Para julgamento dessa Comissão, colocamos à vossa disposição as máquinas propostas para entrega imediata, afim de serem procedidas experiências com as mesmas.

Lembra-vos ainda que por intermédio dessa Comissão, fornecemos à 10ª Divisão de Viação duas máquinas HE 500, as quais funcionam a inteiro contento, o mesmo sucedendo com as fornecidas a diversos particulares e Repartições Públicas.

A proposta declara submetter-se a todas as cláusulas do edital de concorrência.

Rio de Janeiro, 8 de março de 1939. — *Companhia Anilinas e Produtos Químicos do Brasil. — Damaso N. Pereira.*

A Companhia Auxiliar de Viação e Obras, Sociedade Anônima, com sede nesta capital, à rua Frei Caneca n. 399, devidamente inscrita nessa Comissão, distribuidora exclusiva no Brasil dos produtos dos afamados fabricantes "Hauck Manufacturing Co." de Brooklin, E.U.A., uma das mais conceituadas fábricas Americanas, especializada na construção de caldeiras, fornos e fornalhas a óleo combustível e máquinas para aquecimento, distribuição e manipulação de asfalto ou betume, tem a honra de submeter à vossa apreciação a seguinte proposta para o fornecimento de caldeiras portáteis para aquecer e irrigar estradas com asfalto ou betume, de acordo com o Edital de Concorrência Pública n. 5, Grupo IV, publicado na página n. 1.409, a Secção II do "Diário Oficial" da União, de 22 de fevereiro de 1939:

Requisição n. 11 da Diretoria de Obras Públicas (2ª Subdiretoria)

1. 4-C-040. Caldeiras de reboque para betume com o aquecimento a óleo combustível, montadas em chassis de duas rodas, com pneumáticos dispondo: de bomba manual para distribuição de betume, mangueira apropriada e respectivo esguicho; de tanque de pressão para combustível, mangueira de alimentação e maçarico. Para capacidade de 500 a 600 litros, 3 caldeiras, uma.

Enquadrando-se perfeitamente nas especificações do Edital acima referido, propomos fornecer as caldeiras "Hauck" Mod. 414-PT, aquecidas por meio de óleo combustível leve (tipo Diesel), montadas sobre duas rodas com pneumáticos, câmara de ar e rolamentos Timken, dispondo de bomba manual rotativa, para distribuição de betume, mangueira apropriada e respectivo esguicho; de tanque de pressão para combustível, mangueira de alimentação e maçarico, com a capacidade de 150 galões, ou sejam 565 litros cada uma.

Local de entrega: Na rua Bento Ribeiro n. 114, completamente montada e em ordem de funcionamento.

Preço: Cada uma, 16:700\$000.

(Dezesseis contos e setecentos mil réis).

Idem, o mesmo conjunto acima especificado, fornecido com elevador para tambores de asfalto e respectivo guincho manual.

Preço: Cada uma, 17:200\$000.

(Dezesseis contos e duzentos mil réis).

Requisição n. 40, da Diretoria de Obras Públicas (2ª Subdiretoria)

1. 4-C-040. Caldeiras de reboque para betume com o aquecimento a óleo combustível, montado em chassis de duas rodas, com pneumáticos dispondo: de bomba manual para distribuição de betume, mangueira apropriada e respectivo esguicho; de tanque de pressão para combustível, mangueira de alimentação e maçarico. Para capacidade de 250 a 300 litros, 6 caldeiras, uma.

Enquadrando-se perfeitamente nas especificações do Edital acima referido, propomos fornecer a essa DD. Comissão as caldeiras "Hauck", Mod. 412-PT, aquecidas por meio de óleo combustível leve (tipo Diesel), montadas sobre duas rodas com pneumáticos, câmara de ar e rolamentos Timken, dispondo de bomba manual rotativa, para distribuição de betume, mangueira apropriada e respectivo esguicho; de tanque de pressão para combustível, mangueira de alimentação e maçarico, com a capacidade de 75 galões ou sejam 283 litros cada uma.

Local de entrega: Na avenida Pasteur n. 44, completamente montadas e em ordem de funcionamento.

Preço: Cada uma, 13:000\$000

(Treze contos de réis).

Idem, o mesmo conjunto acima especificado, fornecido com elevador para tambores de asfalto e respectivo guincho manual.

Preço: Cada uma, 13:500\$000.

(Treze contos e quinhentos mil réis).

De acordo com o catálogo em Inglês e Especificações em Português, anexas poderão ser perfeitamente verificadas as vantagens oferecidas pelas caldeiras, Hauck; das quais se destacam as seguintes:

Aquecimento rápido a óleo combustível por meio de chama regulável em tubulação interna, combinado o máximo de eficiência econômica de combustível.

O sistema exclusivo de aquecimento por tubulação interna assegura grande durabilidade destas caldeiras, por não serem as suas chapas atingidas pelas chamas diretas do maçarico.

Isolamento isotérmico, eliminando qualquer perda de calor por irradiação.

Prazo de entrega: As caldeiras acima são oferecidas para entrega imediata de nosso estoque.

Garantia contra defeitos de fabricação: Pelo prazo de 6 meses.

Esta Companhia declara que se acha de acordo e que se submete a todas as condições do referido Edital de Concorrência Pública n. 5.

Aproveita esta Companhia a oportunidade para reiterar os seus protestos de elevada estima e mu. subida consideração,

Rio de Janeiro, 8 de março de 1939. — *Companhia Auxiliar de Viação e Obras. — Francisco Moreira da Fonseca*, diretor gerente.

FME/C.B.R. — Anexos — Especificações das caldeiras Hauck — Catálogo da Hauck Mfg. Co.

DIRETORIA DE OBRAS PÚBLICAS

Em cumprimento à determinação do Sr. diretor de Obras Públicas, exarada no processo n. 21.927-38, fica notificado o trabalhador, desta Diretoria, Francisco Lopes, suspenso de sua função em virtude da ordem constante do boletim n. 124, de 9 de junho de 1936, a apresentar, dentro do prazo de quinze (15) dias, a contar desta data, na Secção Pessoal, prova cabal de ter requerido seu certificado militar, sob pena de incorrer nas cominações da lei.

Distrito Federal, 24 de fevereiro de 1939. — *Hermano Durão*, sub-diretor de 1-SD.

DIRETORIA DE OBRAS PÚBLICAS

Em cumprimento à determinação do Sr. diretor de Obras Públicas, exarada no processo n. 21.927-38, ficam notificados os serventuários abaixo mencionados, suspensos de suas funções em virtude da ordem constante do boletim n. 124, de 9 de junho de 1936, a apresentar, dentro do prazo de quinze (15) dias, a contar desta data, na Secção Pessoal, desta Diretoria, prova cabal de terem requerido sua naturalização, sob pena de incorrerem nas cominações da lei.

Antônio Bernardo, cavouqueiro de 2.ª classe
João dos Santos Serra, calceteiro.
Antônio Júlio, trabalhador.
Antônio Santos, trabalhador.
Indaleto Coelho, trabalhador.
João Gonçalves, trabalhador;
José Batista, trabalhador.
José Luiz, trabalhador.
Joseph Brahim, trabalhador.
Ludovino Cardoso, trabalhador.
Mohamet Ali Ratib, trabalhador; e
Severiano Augusto Rodrigues, trabalhador.

Distrito Federal, 24 de fevereiro de 1939. — *Hermano Durão*, sub-diretor de 1-SD.

DIRETORIA DE OBRAS PÚBLICAS

Pelo presente edital, fica convidado o arquiteto-construtor — Luiz Zani — a comparecer à Secção de Expediente da Diretoria de Obras Públicas, afim de assinar o termo aditivo de contrato para os serviços de construções da muralha de sustentação da rua Almirante Alexandrino em frente ao n. 158 (processo n. 16.230/38).

Secção de Expediente da Diretoria de Obras Públicas, em 6 de março de 1939. — *Aryaldo R. de Souza*, 4.º oficial. Visto. Em 6 de março de 1939. — *N. Miranda*, chefe de S.E.

DIRETORIA DE FISCALIZAÇÃO DE OBRAS E INSTALAÇÕES

De ordem superior fica convidado o trabalhador da extinta Diretoria de Engenharia, Manuel Tavares de Sousa, com exercício nesta Diretoria, a comparecer ao serviço, dentro do prazo de 8 (oito) dias, contador da primeira publicação deste edital, visto já se ter esgotado o prazo da licença em cujo gozo se achava, não constando nesta SEG, nenhum pedido de prorrogação da mesma. A falta de cumprimento do que determina o presente edital, ficará o serventuário acima, incurso nas penalidades previstas pelo art. 17 do decreto n. 2.124, de 14/4/1925.

Secção de Expediente Geral, 6 de março de 1939. — *Zoraida Simões Lobato*, 2.º oficial. Visto. — *A. O. Orlandini*, chefe de Secção, interino.

DEPARTAMENTO GERAL DE TRANSPORTE**SECÇÃO ADMINISTRATIVA**

Fica convidado a comparecer, dentro de 8 dias, o lavador Manuel Ferreira dos Santos, deste Departamento.

Distrito Federal, 8 de março de 1939. — *Flavio Cardoso da Veiga*, 2.º oficial. Visto. — *Hemette Socci*, chefe do D. G. T.

DIRETORIA DE LIMPEZA PÚBLICA E PARTICULAR

Fica, pelo presente, notificado o carroceiro (extranumerário) n. 3.811, Luiz Santos da Silva, que deverá juntar ao processo número 16.615/38, os seguintes documentos: — Folha corrida; certidão de idade ou de nascimento; carteira de identidade; prova de quitação militar. (Proc. 11.615/38.)

Distrito Federal, em 8 de março de 1939. — *Agenor Belmonte dos Santos*, chefe, interino, da 1-S.A.

DIRETORIA DE LIMPEZA PÚBLICA E PARTICULAR

Fica, pelo presente, convidado a comparecer à Secção de Expediente — 1-S.A. — a Sra. Jovita Maria da Costa, ou pessoa interessada pelo trabalhador Luiz Manuel, para que se digne tomar conhecimento da documentação com que deverá instruir o processo de pensão n. 377/39. (Proc. 377/39.)

Distrito Federal, em 8 de março de 1939. — *Agenor Belmonte dos Santos*, chefe, interino, da 1-S.A.

DIRETORIA DE LIMPEZA PÚBLICA E PARTICULAR

De ordem superior, fica convidado a comparecer à Secção do Registro do Pessoal, no prazo de oito dias, afim de reassumir o exercício de suas funções, ou legalizar a sua ausência no serviço, o trabalhador, contratado, n. 7.824, da 6-S.E., Sebastião José de Santana, para não sofrer a penalidade a que se refere o art. 17 do decreto n. 2.124, de 14 de abril de 1925 (demissão por abandono de emprego). (Mem. 45/6-S.E. — Port. 1.510/39.)

Distrito Federal, em 8 de março de 1939. — *Agenor Belmonte dos Santos*, chefe, interino, da 1-S.A.

DIRETORIA DE LIMPEZA PÚBLICA E PARTICULAR

De ordem superior, fica convidado a comparecer à Secção do Registro do Pessoal, no prazo de oito dias, afim de reassumir o exercício de suas funções ou legalizar a sua ausência no serviço, o trabalhador (nomeado) n. 4.967, da 11-S.E., Nirso Moreira, para não sofrer a penalidade prevista no art. 17 do decreto n. 2.124, de 14 de abril de 1925 (demissão por abandono de emprego). Mem. 1.563, de 1939.)

Distrito Federal, em 8 de março de 1939. — *Agenor Belmonte dos Santos*, chefe, interino, da 1-S.A.

DIRETORIA DE LIMPEZA PÚBLICA E PARTICULAR

Fica, pelo presente, convidado o trabalhador, contratado, número 7.321, Fernando Rodrigues, a justificar, por meio de documento, devidamente legalizado, o motivo que o impede de reassumir o exercício de suas funções, sob pena de indeferimento, o processo n. 434, de 1939, e da consequente exoneração por abandono de emprego, de acordo com o disposto no art. 17 do decreto n. 2.124, de 14 de abril de 1925. (Proc. 431/39.)

Distrito Federal, em 8 de março de 1939. — *Agenor Belmonte dos Santos*, chefe, interino, da 1-S.A.

Secretaria Geral de Saúde e Assistência**CONCURSO PARA MÉDICOS DE ASSISTÊNCIA**

De ordem do presidente da Banca Examinadora do Concurso para Médicos de Assistência, professor Raul Leitão da Cunha, ficam convidados todos os candidatos inscritos, abaixo mencionados, a comparecerem no dia 16 do corrente, às 8 horas da manhã, no Instituto de Educação, à rua Mariz e Barros n. 227, onde terão início as provas escritas do referido concurso:

Álvaro Vieira da Silva.
Alfredo Pais.
Afonso Cabral Júnior.
Aluizio Calheiros da Graça Melo Leitao.
Antônio Barcelos Borges.
Armando Balalai.
Atila Gomes de Carvalho.
Aureo Greenhalgh Lins.
Armando de Oliveira Coelho
Arnaldo da Silva Moreira.
Alderico de Andrade.
Alberto Tavares de Matos.
Alípio Mendes Vaz.
Antônio Richard Stolle.
Agostinho Monteiro Filho.
Assad Mameri Abdenur.
Armando Peixoto Moreira.
Antônio Vilela Mendonça Uchoa.
Acácio da Costa Santos.
Alberto Magalhães Hecksher.
Avelino Miguez Alonso.
Antônio Augusto do Vale.
Armando Barbosa Jacques.
Aamador Correia Campos.
Afonso Tailor da Cunha Melo.
Armando Peregrino Seabra Fagundes.
Antônio Gonçalves da Silva.
Antônio Correia Marques.
Alfredo de Carvalho Ornelas.
Aluizio Ferreira dos Santos.
Antônio Dias dos Santos.
Aristóteles Bittencourt Moscoso.
Afonso Moutinho Ribeiro da Costa.
Alerdo de Moraes Coutinho.
Arnaldo da Silva Moreira.
Bernardo Monteiro de Almeida.
Boris Astrachan.
Benjamim Miguel Faran
Bernardo José Rodrigues.
Bernardo Scheumann.
Cícero Bastos Monteiro.
Claro Santana Garcia.
Caio Antônio Teles Bardy.
Celso Ferreira Ramos.
Camilo Cassab.
Daniel Gonçalves dos Santos Jacinto.
Davi Nusman.
Durval Barros de Azevedo Couto.
Darly Ferraz.

Enéias Nogueira Balesdente.
 Ernani de Almeida Dias.
 Euclides Borges.
 Eduardo de Passos Simas Filho.
 Edgar da Rosa Ribeiro.
 Elly Rodrigues Correia.
 Esperaldinho Gomes Matias.
 Esmeraldo Ferreira Azuaga.
 Eloisio de Simas Kelly.
 Feliciano Bicudo Neto.
 Flávio Pope de Figueiredo.
 Francisco Rocha Figueiredo Monte.
 Francisco Medeiros Dantas.
 Floresval de Olivais.
 Flávio Espínola Dias.
 Fernando Rodrigues.
 Fernando Lúcio Lessa.
 Gladys Browne Boia.
 Gil de Alvarenga.
 Gilson Ferreira de Almeida.
 Gerson de Silos Rocha.
 Guilherme Alfredo Pires Filho.
 Gilberto Carvalho Junqueira.
 Guilherme Vitório Emílio de Franco.
 Gilseno Nunes Ribeiro Júnior.
 Heimar de Brito Póvoa.
 Hilário Gurjão Carneiro Campos.
 Hugo Cota Santos.
 Hugo Kammsetzer.
 Hugo Caire de Castro Faria.
 Haroldo Azevedo Rodrigues.
 Homero Marques da Luz.
 Henrique Armsbrust de Góis.
 Ivano Veloso de Carvalho.
 Isaac Goldstein Paciornik.
 Isaac José Amara.
 Isa Duarte Mendes.
 Ismar Serpa da Gama Fernandes.
 Ihsen Dormund Martins.
 Ilídio Sauer.
 Joaquim António da Cruz.
 Jofre Roxo Fleuss.
 Jorge Joaquim de Castro Barbosa.
 Jorge Rezende Decourt.
 José Maria Moreira.
 José Olímpio de Almeida Sena.
 Joaquim Bento Sampaio de Melo Leal.
 José Brigadão Ferreira.
 José Amaral Martins.
 João da Costa Monteiro.
 José Lima Pontes Romero.
 José Arnunante.
 José Francisco Alves Teixeira Filho.
 João da Silva Viselo.
 João Borges do Val.
 Júlio Arantes Sanderson de Queiroz.
 Joemio Vieira Dias.
 José Antenor Pereira Nunes.
 José Lauro de Freitas.
 José Faure.
 José Teodorico da Fonseca.
 João José Peganha.
 Júlio Martins Barbosa.
 Joaquim Cândido de Carvalho Júnior.
 José de Sampaio Pereira da Costa.
 José Bancovsky.
 Jaime Gonçalves da Silva.
 José Lopes Ferreira.
 José Caetano Teixeira.
 José Rodrigues Campos.
 João Cardoso de Castro.
 João Plínio Werneck dos Santos.
 João Gonçalves Barbosa Filho.
 João Eugénio Emílio Berla de Niemeyer.
 Klebs de Sousa Pinto Filgueiras.
 Luiz Alfredo Correia da Costa.
 Luiz Pires Leal.
 Luiz Sams.
 Luiz Guimarães Fernandes da Silva.
 Luiz Augusto da Costa Guimarães.
 Luiz Gonzaga Pereira de Moura Castro.
 Leonidas Martins.
 Leonidas Hermes da Fonseca Filho.
 Léo Rodrigues Lima de Gouveia.
 Luiz Chaloub.
 Luciano Pinto de Brito Pereira.
 Luiz António Guilou Ribeiro.
 Luiz António Horta Barbosa.
 Malaquias Gonçalves Castelo Branco.
 Maurício de Lacerda Filho.
 Moacir de Melo.
 Mem S. Xavier da Silveira.
 Miguel João Borges.
 Manfredo Borges da Fonseca.

Homero Sousa Costa.
 Manuel Porfírio Sampaio.
 Miécio Araujo Jorge Honkis.
 Meta Hasse Huebel.
 Mauro Vilanova Machado.
 Manuel Karacik.
 Moacir Caramurú Waldees.
 Manuel Felipe da Cota Belo.
 Manuel Venâncio Campos da Paz Júnior.
 Mauro Ferraz Pereira.
 Mansur Taufic.
 Mário Duvivier Goulart.
 Nelson da Cista Cony.
 Nelson Alves dos Santos.
 Nelson Dunham Filho.
 Nereu d'Alouville Alves Leite.
 Nestor de Melo Cerveira.
 Napoleão Torres Messias.
 Nelson Pinheiro Ramos.
 Newton Gaabriel de Sousa.
 Nelson de Faria Lobo Viana.
 Nelson de Sousa Cotrim.
 Orlando de Freitas Vaz.
 Orlando Seabra Lopes.
 Osmar de Campos Saraiva.
 Oscaldo Nunes de Barcelos.
 Osvaldo Moniz Nevaes.
 Olindo António Ramos.
 Oscar Guimarães Chermom Miranda.
 Olívio Ferrari.
 Osvaldo Domingues de Moraes.
 Odilon de Andrade Filho.
 Osvaldo Gomes Maciel.
 Orlando Machado de Moraes.
 Paulo Frederico Albuquerque.
 Pedro Batista de Oliveira Neto.
 Paulo Niemeyer Soares.
 Paulo Samuel Santos.
 Paulo Geraldo Cota.
 Paulo Martins Ferreira.
 Pedro Pinto de Brito Pereira.
 Paulo de Almeida Santos.
 Rafael Galvão Flores.
 Renato Cristiano Soares.
 Rubens Dinard de Araujo.
 Roberto Miller Bueno.
 Rubens Pereira de Araujo.
 Renato Tavares Barbosa.
 Rubem do Nascimento Paiva.
 Roberto Geraldo Simonard Santos.
 Rui Goiana.
 Serafim Dias Martins Júnior.
 Sílvio Roberto Barbosa de Oliveira.
 Salomão Kaiser.
 Teodoro Duvivier Goulart.
 Urandy da Silveira Lobo.
 Urvald Lanari.
 Valdemar Timóteo de Almeida.
 Valdemar Cerqueira Bordalo.
 Ivon de Miranda Azevedo Maia.
 Virgílio Cosentino.
 Vólter de Almeida.
 Nuno de Sousa Santos. Lisboa.

Gabinete do secretário geral, em 6 de março de 1939. — Dr. Rogério Coelho, chefe do Gabinete.

GABINETE DO SECRETARIO GERAL

Pelo presente edital, é convidado a comparecer, com urgência, a este Gabinete, à praça Floriano, sob pena de ser exonerado por abandono de emprego, o médico assistente de Clínica Cirúrgica, desta Secretaria Geral, Dr. Roberto de Freitas Lima.

Gabinete do Secretário Geral, em 6 de março de 1939. — Dr. Rogério Coelho, chefe do Gabinete.

GABINETE DO SECRETARIO GERAL

CONCURSO PARA O CARGO DE MÉDICO SUB-ASSISTENTE DA SECRETARIA GERAL DE SAÚDE E ASSISTÊNCIA

Para conhecimento dos interessados, comunico que o Sr. secretário geral designou os seguintes examinadores para o concurso de médicos de assistência, que deverá ter início no dia 16 do corrente:

Presidente — Professor Raul Leitão da Cunha.
 Examinadores — Dr. Augusto Marques Torres, Dr. José da Rocha Maia, Dr. Luiz Caprighione e Dr. Jaime Poggy.
 Gabinete do Secretário Geral, em 6 de março de 1939. — Dr. Rogério Coelho, chefe do Gabinete.

GABINETE DO SECRETARIO GERAL

É convidada a comparecer a este Gabinete (edifício da extinta Câmara Municipal, à praça Floriano), sob pena de ser exonerada por abandono de emprego, a praticante de enfermeira, Alice Guimarães. Gabinete do Secretário Geral, em 6 de março de 1939. — Dr. *Rogério Coelho*, chefe do Gabinete.

GABINETE DO SECRETARIO GERAL

CONCURSO PARA MÉDICOS DA SECRETARIA GERAL DE SAUDE E ASSISTENCIA
Para conhecimento dos interessados abaixo transcrevo as instruções apresentadas pela Comissão Examinadora e aprovadas pelo Sr. secretário geral:

"Atribuição de notas:

Os grãos conferidos pelos quatro examinadores, variáveis entre 0 e 100, serão registados em boletim especial, no próprio momento em que forem atribuídos, sendo os boletins guardados em envoltórios lacrados até utilização para o julgamento final. A nota de cada julgamento será sempre a média aritmética dos valores atribuídos pelos quatro examinadores.

Títulos e trabalhos:

O julgamento dos títulos e trabalhos será feito após o seu estudo por todos os examinadores, não tendo valor os títulos que não indicarem o resultado da atividade a que se referirem e bem assim os trabalhos feitos em colaboração, nos quais não esteja precisamente definida a cooperação do candidato.

Prova escrita:

Realizado pelo 1º candidato da lista de chamada o sorteio de um dos pontos para medicina e de outro para cirurgia, a comissão organizará três questões sobre cada um deles e procederá a novo sorteio, feito pelo segundo dos concorrentes, para escolha das duas questões sobre que deverão versar as duas partes da prova escrita.

Terminada a correção das provas escritas, será feita, em sessão pública, a identificação dos autores daquelas que não tiverem atingido a média mínima de 60 pontos, afim de que os seus autores sejam excluídos das demais provas.

As provas que atingirem média 60 ou superior, somente serão identificadas depois de concluídas as provas práticas. No ato, portanto, de proceder-se ao julgamento final do concurso.

É dispensada a leitura da prova escrita pelo candidato.

Provas práticas:

Para a prova prática no cadaver, depois de sorteada a região, serão formulados três problemas de técnica operatória regional, para que, dentre eles, o candidato sorteie o que deve realizar, podendo qualquer dos examinadores arguir o concorrente sobre o assunto da prova, afim de firmar o seu juízo sobre o valor da mesma.

A prova prática no vivo será realizada sobre doentes escolhidos no ato pela comissão e distribuídos por sorteio aos candidatos do dia.

Julgamento final do concurso:

A classificação dos candidatos que concluírem todas as provas será feita na ordem decrescente da média aritmética dos valores que lhes forem conferidos por todos os examinadores nos títulos e trabalhos, na prova escrita e nas duas provas práticas, sendo habilitados somente aqueles que atingirem, no mínimo, a média final 60.

Em 6 de março de 1939. — *Rogério Coelho*, chefe do Gabinete.

DIVISAO DE MATERIAL**SECÇÃO COMERCIAL****CONCORRÊNCIA N. 96 — GRUPO N. 6**

Torno público que no dia 13 de março às 15 horas no edifício da antiga Câmara Municipal, será realizada a presente concorrência, observando-se rigorosamente o art. II, e seus itens do decreto número 5.018, de 13 de julho de 1934.

Oficio n. 176 — Pedido n. 12**Depósito do Hospital de Pronto Socorro**

1. 6-A-000. Arterotensiómetro Douzelot, ou similares, 2 arterotensiómetros, um.
2. 6-C-000. Corda para Electrocardiógrafo, Boulitte, modelo grande, 1 corda, uma.
3. 6-E-000. Esfingmotensímetro de mercúrio, modelo Tycos ou Baumanometer, 1 esfingmotensímetro, um.
4. 6-E-000. Esfingmotensiógrafo de Plesch ou Tycos, 1 esfingmotensiógrafo, um.
5. 6-F-000. Flebiopiezómetro Villaret, 1 flebiopiezómetro, um.
6. 6-L-000. Lâmpada para Electrocardiógrafo, 2 lâmpadas, uma.
7. 6-L-000. Idem, de pilha "Eveready", tipo médio, 2 lâmpadas, uma.
8. 6-P-000. Pipetas conta-globulos brancos, 2 pipetas, uma.
9. 6-P-000. Idem, idem, vermelhos, 2 pipetas, uma.
10. 6-P-000. Idem, para dosagem de hemoglobina (Sahli), 2 pipetas, uma.
11. 6-R-000. Rolo de papel para Electrocardiógrafo, 3 rolos, um.
12. 6-T-000. Tubo graduado para dosagem de hemoglobina (Sahli), 2 tubos, um.

Local de entrega: Depósito do Hospital de Pronto Socorro.

Prazo de entrega: os senhores fornecedores dirão o menor possível.

Oficio n. 176 — Pedido n. 8**Depósito do Hospital de Pronto Socorro**

13. 6-C-000. Cuba redonda de 0,10, 10 cubas, uma.
14. 6-S-000. Sonda de metal para mulher, 12 sondas, uma.
15. 6-T-000. Tarlatana J & J de 100 jardas x 0,95, 10 peças, peça.

Local de entrega: Depósito do Hospital de Pronto Socorro

Prazo de entrega: Os senhores fornecedores dirão o menor possível.

Oficio n. 53 — Pedido n. 17**Dispensário de Campo Grande**

16. 6-B-000. Balança pesa-bebês com cesto de palha cursos niquelado até 20 quilos (modelo cat. Lutz Ferrando), 1 balança, uma.
17. 6-C-000. Craveira, 1 craveira, uma.
18. 6-C-000. Cadeira de ferro, modelo Ricard. mod. cat. Lutz Ferrando, 6 cadeiras, uma.
19. 6-E-000. Esterilizador elétrico 15 x 34, 1 esterilizador, um.
20. 6-E-000. Idem, idem, 60 x 32, para esterilizar ferros, movido a pedal, 2 esterilizadores, um.
21. 6-M-000. Secretária (mesa), com três gavetas, à direita e uma maior à esquerda, com chave, tampa de cristal lapidado, toda de ferro esmaltado de branco, medindo 90 cms. de comp. por 50 cms., mod. cat. Lutz Ferrando, 3 mesas, uma.
22. 6-M-000. Mesa secretária com quatro gavetas à direita, e uma maior à esquerda, com chave e varandinhas, toda de ferro esmaltado de branco, com 90 cms. de comp. por 50 cms., modelo cat. Lutz Ferrando, 3 mesas, uma.
23. 6-M-000. Microscópio "Reichert", ou semelhante, mod. F. monocular, com mecanismo de pinhão e cremalheira e parafuso micrométrico bi-lateral. Platina quadrada fixa n. 93 com charriot e mais um aparelho de iluminação com condensador de Abbé 1,20 com iris movel, verticalmente. Revolver p. 3 objetivas. 1 objetiva achrom. 10 x (0,25); 1 objetiva achrom. 45 x (0,65); 1 objetiva achrom. 100 x (1,25); 1 ocular Huyghens 5 x 1 ocular Huyghens 10 X. Completo em armário, 1 microscópio, um.

Local de entrega: Dispensário de Campo Grande.

Prazo de entrega: Os senhores fornecedores dirão o menor possível.

Oficio n. 39 — Pedido n. 3**Hospital Getúlio Vargas**

24. 6-A-000. Alcoômetro de Gey-Lussac de 0 a 100, 2 alcoômetros, um.
25. 6-A-000. Aparelho "Linhof-Technika", 13 x 18 cm., com 6 chassis, 1 aparelho, um.
26. 6-B-000. Barril de vidro com tampa e torneira inferior, capacidade para 10 litros, 5 barris, um.
27. 6-B-000. Idem, idem, capacidade para 5 litros, 5 barris, um.
28. 6-B-000. Banheiras de ferro esmaltado de 50 x 60 cms., 3 banheiras, uma.
29. 6-B-000. Bicos de Bunsen-Landmann, com torneira de alavanca, parafuso de regulação e chama econômica, 6 bicos, um.
30. 6-B-000. Idem de Bunsen de 3 chamas, com regulação de ar, 2 bicos, um.
31. 6-B-000. Bisturis duplos, cromados, Jetter & Scheerer B 62, com lâminas seg. as fig. 3 e 8 do cat., 1 bisturi, um.
32. 6-C-000. Cabos de ébano Leitz, original n. 1.238, 2 cabos, um.
33. 6-C-000. Caçarolas esmaltadas com tampa e cabo, diâmetro de cerca de 20 cms., 3 caçarolas, uma.
34. 6-C-000. Idem, idem, com diâmetro cerca de 15 cms., 3 caçarolas, uma.
35. 6-C-000. Caixa de iluminação Leitz, original 40 x 50 cms., com as respectivas peras elétricas, cabo com tomada de corrente e interruptor de corrente, 1 caixa, uma.
36. 6-C-000. Copos de vidro graduados, até 2.000 cc., 4 copos, um.
37. 6-C-000. Idem, idem, graduados até 1.000 cc., 6 copos, um.
38. 6-C-000. Idem, idem, graduados até 500 cc., 5 copos, um.
39. 6-C-000. Idem, idem, graduados até 250 cc., 8 copos, um.
40. 6-C-000. Idem, idem, até 60 cc., 6 copos, um.
41. 6-C-000. Campânula de proteção Zeiss, original, de vidro pardo, n. 12, 96, 25, 1 campânula, uma.
42. 6-C-000. Cápsula de porcelana com cabo, capacidade até cerca de 800 cc., 3 cápsulas, uma.
43. 6-C-000. Idem, com capacidade até cerca de 250 cc., 3 cápsulas, uma.
44. 6-C-000. Cilindros de vidro, brancos para preparações anatómicas, mod. Jetter & Scheerer A 4.766 ou semelhante, 3 cilindros, um.
45. 6-C-000. Idem, idem, seg. mod. A 4.771 ou semelhante, 6 cilindros, um.

46. 6-C-000. Idem, idem, seg. mod. A 4.774 ou semelhante, 3 cilindros, um.
47. 6-C-000. Cilindros de vidro, brancos, para preparações anatómicas, mod. Jetter & Scheerer A 4.780 ou semelhante, 3 cilindros, um.
48. 6-C-000. Compasso deslisador "Columbus", de metal cromado, Jetter & Scheerer A 945, 1 compasso, um.
49. 6-C-000. Copos de vidro, finos, resistentes ao fogo, com bico, série de 12 peças, mod. Jetter Scheerer A 4.740 ou semelhante, 12 copos, um.
50. 6-C-000. Costótopo cromado com articulação Collin Jetter & Scheerer, A 640, 1 costótopo, um.
51. 6-C-000. Cristallisadores de vidro sem bico, mod. Jetter Scheerer, A 4.661, a 4.671 ou semelhante, 11 cristallisadores, um.
52. 6-C-000. Idem, idem, com tampa esmerilhada, capacidade de 250 cc., 24 cristallisadores, um.
53. 6-C-000. Cubas de ferro esmaltado, de cor branca, 30 x 40 centímetros, 3 cubas, uma.
54. 6-C-000. Idem, idem, 29 x 35, 6 cubas, uma.
55. 6-C-000. Idem, idem, 22 x 38, 6 cubas, uma.
56. 6-C-000. Idem, idem, 15 x 28, 12 cubas, uma.
57. 6-C-000. Idem, idem, 10 x 20, 12 cubas, uma.
58. 6-C-000. Cubas de vidro para corar lâminas, mod. "Record", 4 dúzias, dúzia.
59. 6-E-000. Escalpelos cromados Jetter & Scheerer A 2, com lâminas, segundo as fig. 3 e 8 do catálogo, 2 escalpelos, um.
60. 6-E-000. Espátulas médias, com cabo de metal cromado, Jetter & Scheerer A 4.083, 2 espátulas, uma.
61. 6-E-000. Idem, grandes, Jetter & Scheerer A 4.085, 2 espátulas, uma.
62. 6-E-000. Idem, com 3 e meio cms. de largura, Jetter & Scheerer A 4.101, 2 espátulas, uma.
63. 6-E-000. Idem, com 12 mm. de largura, Jetter & Scheerer A 4.120, 2 espátulas, uma.
64. 6-E-000. Esterilizador eléctrico, medindo 40 x 50 cms., 1 esterilizador, um.
65. 6-E-000. Estiletes sortidos, Jetter & Scheerer A 910, 9 estiletes, um.
66. 6-F-000. Facas de Wirchowm cromadas Jetter & Scheerer A 141, 2 facas, uma.
67. 6-F-000. Forma de latão com pés, para inclusão em parafina, mod. Inst. Osvaldo Cruz, com as seguintes dimensões: 37 x 24 x 3 cms., 1 forma, uma.
68. 6-F-000. Idem, idem, idem, idem, com as seguintes dimensões: 23 x 17 1/2 x 3 cms., 1 fôrma, uma.
69. 6-F-000. Fôrma de latão com pés, para inclusão em parafina, mod. Inst. Osvaldo Cruz, com as seguintes dimensões: 14 x 11 1/2 x 3 cms., 2 fôrmas, uma.
70. 6-F-000. Fotómetro "Helicon", Zeiss n. 1.326, com estôjo, 1 fotómetro, um.
71. 6-F-000. Frascos para banho de parafina, mod. M. M. Gomes, 15 dúzias, dúzia.
72. 6-F-000. Idem, de Borrel com tampa, 5 dúzias, dúzia.
73. 6-F-000. Idem, "Ricard", originaes, brancos, capacidade de 2.000, 2.500, 6 frascos, um.
74. 6-F-000. Idem, idem, com capacidade de 1.000, 1.250, 12 frascos, um.
75. 6-F-000. Idem, idem, amarelos, com capacidade de 1.000 a 1.250, 6 frascos, um.
76. 6-F-000. Idem, idem, brancos com capacidade de 500 a 600, 20 frascos, um.
77. 6-F-000. Idem, idem, amarelos com capacidade de 500 a 600, 8 frascos, um.
78. 6-F-000. Idem, idem, brancos com capacidade de 200 e 300, 24 frascos, um.
79. 6-F-000. Idem, idem, brancos com capacidade de 150 e 180, 24 frascos, um.
80. 6-F-000. Idem, conta-gotas, com tampa chata, brancos, capacidade de 100 cc., 12 frascos, um.
81. 6-F-000. Idem, idem, amarelos, capacidade de 100 cc., 6 vidros, um.
82. 6-F-000. Idem, de boca estreita e rolha esmerilhada com torneira lateral esmerilhada, capacidade para um litro, 8 frascos, um.
83. 6-F-000. Funis de vidro branco, com ângulo de 60°, sortidos, seg. mod. de Jetter & Scheerer A 5.030 a 5.040 ou semelhante, 11 funis, um.
84. 6-F-000. Idem, de Buechner com 146 mm. de altura e placa perfurada de 100 mm. de diâmetro, 3 funis, um.
85. 6-F-000. Idem, idem, com altura de 260 mm. e placa perfurada com 185 mm. de diâmetro, 2 funis, um.
86. 6-F-000. Funil para filtração a quente, de cobre laminado, mod. Jetter & Scheerer A 5.668 ou semelhante, 1 funil, um.
87. 6-G-000. Gral de vidro com bico, e pistilo, diâmetro de 200 milímetros, 2 grals, um.
88. 6-G-000. Idem, idem, com diâmetro de 100 mm., 2 grals, um.
89. 6-L-000. Lâminas lapidadas, tipo "feses", 10 centos, cento.
90. 6-L-000. Laminulas para microscopia 24 x 24 mm., 10 centos, cento.
91. 6-L-000. Idem, idem, 50 x 60 mm., 5 centos, cento.
92. 6-L-000. Lâmpadas de vidro para alcool, com mecha e tubulura lateral, 6 lâmpadas, uma.
93. 6-L-000. Luva "Chaput", n. 8, 15 pares, par.
94. 6-N-000. Navalhas para coloidina segundo Young, mod. Leitz, original, com 20 cms. de comprimento, 2 navalhas, uma.
95. 6-N-000. Idem, para parafina seg. Minot, mod. Leitz, original, n. 1.238, 2 navalhas, uma.
96. 6-N-000. Idem, cromada Jetter & Scheerer A 3.303, 1 navalha, uma.
97. 6-P-000. Pasta de esmeril, para navalhas de microtomo, Leitz n. 1.243, 2 pastas, uma.
98. 6-P-000. Pedra a oleo Reichert, original, n. 5.175, 1 pedra, uma.
99. 6-P-000. Pé suporte Reichert, original, para bala de gaz carbônico, 1 pé-suporte, um.
100. 6-P-000. Pinça de dissecação, cromada Jetter & Scheerer, A 302, 2 pinças, uma.
101. 6-P-000. Idem, idem, Jetter & Scheerer A 312, 2 pinças, uma.
102. 6-P-000. Idem, de Mathieu cromada, Jetter & Scheerer a 450, 2 pinças, uma.
103. 6-P-000. Idem, raquitimo de Kuester, cromada com articulação Collin, Jetter & Scheerer A 711, 1 pinça, uma.
104. 6-P-000. Idem, de Horseley, curvas e cromadas com articulação Collin, Jetter & Scheerer A 1.880, 3 pinças, uma.
105. 6-P-000. Idem, de Pean, cromados, com articulação Collin, Jetter & Scheerer F 2.507, 3 pinças, uma.
106. 6-P-000. Idem, idem, Jetter, Scheerer F 2.528, 2 pinças, uma.
107. 6-P-000. Idem, mod. forte, cromadas Jetter & Scheerer B 1.674, 2 pinças, uma.
108. 6-P-000. Pinça de Doyen, cromada com articulação Collin, Jetter & Scheerer F 2.287, 1 pinça, uma.
109. 6-P-000. Pipetas de Mohr, graduadas, segundo mod. Jetter & Scheerer A 4.920 a 4.925 ou semelhantes, 12 pipetas, uma.
110. 6-P-000. Placas de louça branca com 12 godetes, para colorações microscópicas, 2 placas, uma.
111. 6-P-000. Platinas circulares com 4 cms. de diâmetro para blocos de parafina, seg. mod. Leitz, adaptáveis ao microtomo Leitz n. 1.212, 20 platinas, uma.
112. 6-P-000. Porta-buretas, mod. Jetter & Scheerer A 5.013 ou semelhante, 2 porta-buretas, um.
113. 6-P-000. Provetas de vidro, graduadas, com bico, mod. Jetter & Scheerer A 4.830 a 4.846, ou semelhantes, 15 provetas, uma.
114. 6-Q-000. Quadro de Andréas Weigel, 30 x 40 cms., 1 quadro, um.
115. 6-R-000. Raquitimo de aço, Jetter & Scheerer A 721, 1 raquitimo, um.
116. 6-R-000. Raquitimo de Amussat, Jetter & Scheerer, A 722 — 2 raquitimos, um.
117. 6-R-000. Régua de aço inoxidável, graduada até 50 cm. de comprimento — 2 réguas, uma.
118. 6-R-000. Ruginas de Collin, cromadas, Jetter & Scheerer, B 19.241 — 2 ruginas, uma.
119. 6-E-000. Idem, de Farabeuf, cromada Jetter & Scheerer A 19.479 — 1 rugina, uma.
120. 6-S-000. Secador "Mafitro. Rekord", mod. I, com um motor e dimensões internas de 35 x 35 x 120 cms. — 1 secador, um.
121. 6-S-000. Serra de Weiss, cromada, Jetter & Scheerer, A 693 — 1 serra, uma.
122. 6-S-000. Idem, de Helferich, cromada, Jetter & Scheerer, A 668 — 1 serra, uma.
123. 6-S-000. Idem, raquitimo, cromado Jetter & Scheerer, A 701 — 1 serra, uma.
124. 6-S-000. Suporte de filtração, mod. Jetter & Scheerer, A 5.067, ou semelhante — 2 suportes, uma.
125. 6-S-000. Suavisadores para navalhas de microtomo, Leitz, original n. 1.239, com 20 cms. de comprimento 2 suavisadores, um.
126. 6-T-000. Tentacalunas niqueladas, Jetter & Scheerer, A 905, dos tamanhos especificados no cat. sob esse número — 13 tentacalunas, uma.
127. 6-T-000. Telas de amianto com as dimensões de 16 x 16 cms. 6 telas, uma.
128. 6-T-000. Tessar 1:4,5, F—21cm. p|Linhof Teonika — 1 tessar, um.
129. 6-T-000. Tesouras cromadas, com articulação Collin, Jetter & Scheerer, B-335 — 2 tesouras, uma.
130. 6-T-000. Idem, idem, Jetter & Scheerer, A 533 — 2 tesouras, uma.
131. 6-T-000. Idem, idem, acotoveladas, Jetter & Scheerer, B 563 — 2 tesouras, uma.
132. 6-T-000. Idem, idem, Jetter & Scheerer, A 3.550 — 2 tesouras, uma.
133. 6-T-000. Tesouras cromadas com articulação Collin, Jetter & Scheerer, A 3.556 — 2 tesouras, uma.

132. 6-T-000. Idem, idem, tipo enterótomo, Jetter & Scheerer, A 616 ... 2 tesouras, uma.
133. 6-T-000. Idem, idem, Jetter & Scheerer, A 604 — 2 tesouras, uma.
134. 6-T-000. Idem, idem, Jetter & Scheerer, F 4.641 — 2 tesouras, uma.
135. 6-T-000. Termómetro a álcool, para temperatura até 10° abaixo de 0 (zero) — 2 termómetros, um.
136. 6-T-000. Termómetro de mercúrio, medindo até 100° — 4 termómetros, uma.
137. 6-T-000. Tripés de ferro fundido, com 21 cm. de altura e 12 cm. de diametro interno — 6 tripés, um.
138. 6-T-000. Tripé Linhof-Technika — 1 tripé, um.
139. 6-V-000. Vasos graduados de louça branca, graduação interna, com bico e cabo com capacidade até 2 litros — 3 vasos, um.
140. 6-V-000. Idem, idem, com capacidade até 1 litro — 2 vasos, um.
141. 6-V-000. Idem, idem, com capacidade até 500 cc. — 2 vasos, um.
- Para os serviços das clínicas Médica e Cirúrgica:
142. A-000. Abridor de boca, com abaixador de lingua, cat. Collin, fig 841 — 2 abridores, um.
143. 6-A-000. Alfinetes de segurança — 2 grozas, groza.
144. 6-A-000. Aparelho de Aldo Cordovil, para reinfusão sanguínea — 2 aparelhos, um.
145. 6-A-0000. Aparelho de Co., para respiração artificial — 2 aparelhos, um.
146. 6-A-000. Idem, de diatermia, fabricação Gaiffe-Gallot e Pilon, grande modelo, tipo 27, com resonador de alta frequência — 1 aparelho, um.
147. 6-A-000. Idem, "Urologen-Thermoflux", fabricação Siemens — 1 aparelho, um.
148. 6-A-000. Idem, de Faucher, para lavagem de estômago, completo — 1 aparelho, um.
149. 6-A-000. Idem, de Claude, mod. Boullite, cat. Collin, fig. 30 — 1 aparelho, um.
150. 6-A-000. Idem, da Mac-Kesson, para pneumotorax artificial, último modelo, completo — 1 aparelho, um.
151. 6-A-000. Idem, para Cronaxia, mod. portátil — 1 aparelho, um.
152. 6-A-000. Idem, Movikon-Zeiss, original, n. 5.495 com Sonnar 1:1,4, F=2 1/2 cm., mala de couro e um jogo de 3 filtros amarelos — 1 aparelho, um.
153. 6-A-000. Armário do Dr. Karl, mod. novo, fabricação Georg Wolf, segundo as indicações do prospecto especial F-8, página 16 — 1 armário, um.
154. 6-A-000. Atadura Celona de 14 cm. de largura — 10 ataduras, uma.
155. 6-C-000. Catgut macio, n. 00, em tubos — 200 tubos, tubo.
156. 6-C-000. Cateter aspirador de Morgenstern, completo, fabricação C. G. Heynemann — 1 cateter, um.
157. 6-C-000. Cateteres metálicos, segundo, cat. Gentile — 2 cateteres, um.
158. 6-C-000. Cabos especiais isolados, fab. C. G. Heynemann, n. 720, com pinos de tomada de corrente, adaptáveis aos electródios de coagulação — 2 cabos, um.
159. 6-C-000. Capilaroscópio Zeiss, original, mod. 4, conforme fig. 186 b, do cat. Zeiss Micro I, para observações subjetivas e foto-micrográfica dos capilares dos dedos — 1 capilaroscópio, um.
160. 6-C-000. Cirtómetro de Voillez, seg. cat. Collin — 1 cirtómetro, um.
161. 6-C-000. Citoscópio operador, fabricação C. G. Heynemann, com 2 camisas sobressalentes, sendo uma n. 523 — 1 citoscópio, um.
162. 6-C-000. Idem, para crianças, fabricação C. G. Heynemann, com 2 camisas, uma.
163. Combinação de citoscópios, fab. C. G. Heynemann, n. 517, mod. Universal, seg. o prof. Jahr Freiburg, com ótica Zeiss Kollmorgen, calibres 15 e 21 charriere e mais 10 lampadas Praetuni — 1 combinação, uma.
164. 6-C-000. Idem, idem, n. 516, calibres 20 e 23 charriere e mais 10 lampadas Praetuni — 1 combinação, uma.
165. 6-C-000. Colchões de ar para cama de adultos — 20 colchões, um.
166. 6-C-000. Coxins de borracha, circulares, com válvulas de 18 x 18 — 20 coxins, um.
167. 6-C-000. Idem, idem, 14 x 55 — 20 coxins, um.
168. 6-C-000. Coleção de velas exploradoras "about olivaire", cat. Gentile — 1 coleção, uma.
169. 6-E-000. Electródio ventral articulado do Dr. Roucayrol, fab. Gaiffe — 1 electródio, um.
170. 6-E-000. Idem, de fulguração de bexiga, cat. G. E. n. 6.336 — 1 electródio, um.
171. 6-E-000. Idem, peniano do Dr. Roucayrol, fab. Gaiffe — 1 electródio, um.
172. 6-E-000. Idem, perinial do Dr. Roucayrol, fab. Gaiffe — 1 electródio, um.
173. 6-E-000. Electro-cardiógrafo Siemens, original de amplificador, mod. portátil, com um galvanómetro e um fono-cardiógrafo, de mod. pequeno — 1 electro-cardiógrafo, um.
174. 6-E-000. Esmagador de Mayo-Pair, mod. grande — 1 esmagador, um.
175. 6-E-000. Espátulas de Tuffier — 6 espátulas, uma.
176. 6-E-000. Escopro largo de Lucas-Shamponière — 1 escopro, um.
177. 6-E-000. Espirómetro de Verdun — 1 espirómetro, um.
178. 6-E-000. Estetoscópio em alumínio, mod. Hayem, cat. Collin, fig. 5 — 1 estetoscópio, um.
179. 6-F-000. Fonedoscópio da Bazi-Bianchi, cat. Drapier número A 2.792 — 1 fonedoscópio, um.
180. 6-F-000. Fic de kangurú, médio, em tubos — 24 tubos, um.
181. 6-G-000. Gálvano-termo-piro-elétrico de Arnoux e Chauvin, com quadro de mármore, um comutador, um suporte e 4 cordões, 1 gálvano, um.
182. 6-I-000. Inerferómetro Zeiss, original, ns. 41, 23, 11, 57 com um jogo completo de ozimas para exames endocrinológicos, 1 jogo, um.
183. 6-I-000. Irrigadores de ferro esmaltado para 2 litros, 20 irrigadores, um.
184. 6-J-000. Jogo de electródios de coagulação, fab. C. G. Heynemann, composto de dois electródios dos seguintes ns. e 717, Charrier, e 718 Charriere, 719 Charrier, e 722 Charriere, 723 Charriere, 1 jogo, um.
185. 6-J-000. Jogo de pinças, seg. Prof. Gottstein, com os respectivos acnos, fab. C. H. Heynemann, composto de uma pinça de cada um dos seguintes ns.: e 724, e 725, e 726, e 727, e 728, e 729, e 730, e 731, e 733, 1 jogo, um.
186. 6-J-000. Jogo completo de sondas opacas aos Raios X, fab. C. G. Heynemann, composto das seguintes sondas: 4 de n. e 5; 3 de n. e 7; 3 de n. e 8, 1 jogo, um.
187. 6-J-000. Jogo de sondas não opacas aos Raios X, fab. C. G. Heynemann, composto das seguintes sondas: 4 de n. e 5, 3 de n. e 6, 3 de n. e 7, 1 jogo, um.
188. 6-J-000. Jogo completo de pregos de Smith-Peterson, pendurados, segundo cat. Drapier, 1 jogo, um.
189. 6-J-000. Jogo de sondas de Kobelt, fab. Siemens, 1 jogo, um.
190. 6-K-000. Kinox-Zeiss, original, n. 5.475-1, com lampadas de 200w. e lente "Alimar" 1:1,4, F=5cm, completado, ainda, com os seguintes pertences: 2 bobinas para 120 metros, um cabo de 3 metros, uma resistência variável; 1 mala de madeira, 1 tela com mala, 1 enroladeira e 1 lampada sobressalente, 1 kinox-Zeiss, um.
191. 6-L-000. Laminas Gillete, 20 dezenas, uma.
192. 6-L-000. Lampadas para reflexo foti-motor, 4 lampadas, uma.
193. 6-L-000. Leitos ortopédicos, especiais, para fraturados menores, 6 leitos, um.
194. 6-L-000. Idem, de Esmerach, para mal de Pot, e fraturas da coluna, 4 leitos, um.
195. 6-M-000. Martelo de Hayem, cat. Collin, fig. 4, 3 martelos, um.
196. 6-M-000. Mesa antropométrica de Viola, cat. Lohner, n. 759, 1 mesa, uma.
197. 6-M-000. Diatérmica do Dr. Roucayrol, fabricação Gaiffe (mesa), 1 mesa, uma.
198. 6-M-000. Motor do Dr. Massart, último modelo, fabricação Drapier, para cirurgia óssea, sem pedal, sem flexível, sem vibração, com freio automático, velocidade regulável, sem reostato, inteiramente esterilizável, com todos os seus acessórios, 1 motor, um.
199. 6-M-000. Multostato "Sanitas", completo, 1 multostato, um.
200. 6-O-000. Oscilómetro esfigmométrico de Pachon, cat. Collin, fig. 27, 2 oscilómetros, um.
201. 6-O-000. Oxigenador Bayen, cat. Drapier n. A 3.066, 2 oxigenadores, um.
202. 6-P-000. Peras de borracha n. 1 para clister, 10 peras, uma.
203. 6-P-000. Pinça litotritora de Von Lichtenberg, com optima Zeiss Kollmorgen, calibre 25, Charriere, 1 pinça, uma.
204. 6-P-000. Pulsómetro a ampulheta, 15 segundos, cat. Collin figura 32, 12 pulsómetros, um.
205. 6-P-000. Idem, idem, 30 segundos, 12 pulsómetros, um.
206. Q-000. Quadro Leveuf, e Doddard, para redução de fratura supra condiliana, completo, 1 quadro, um.
207. 6-R-000. Repartidor de corrente do Dr. Roucayrol, fabricação Gaiffe, 1 repartidor, um.
208. 6-R-000. Ressectoscópio do Dr. Papin, completo, fabricação Hennuy, 1 ressectoscópio, um.
209. 6-S-000. Seringas de Cadenat, 1 seringa, uma.
210. 6-S-000. Série de 4 fresas de Murphy, para artroplástica coxo-femural, 1 série, uma.

211. 6-S-000. Idem, de instrumentos de Put, para artroplástica do joelho, 1 série, uma.
212. 6-S-000. Idem, de detersores do Dr. Roucayrol, dos ns. 40, 45, 50 e 55, sendo dois detersores de cada número, cat. Gentile, fig. 933, 1 série, uma.
213. 6-S-000. Idem, de dilatadores de Lefort, dos ns. 12 a 30 inclusive, cat. Gentile, fig. 3.310, 1 série, uma.
214. 6-S-000. Idem, de sondas "A bequille", simples, dos ns. 20 a 60, inclusive, 1 série, uma.
215. 6-S-000. Idem, idem, idem, de dupla curvatura, dos ns. 10 a 30 inclusive, cat. Gentile, fig. 828, 1 série, uma.
216. 6-S-000. Idem, idem, idem, dos ns. 20 a 60, inclusive, 1 série, uma.
217. Idem, idem, "About coupé", de Guyon dos ns. 10 a 60, inclusive, cat. Gentile, fig. 833, 1 série, uma.
218. 6-S-000. Sondas retais n. 10, 3 dúzias, dúzia.
219. 6-S-000. Idem, idem, n. 12, 3 dúzias, dúzia.
220. 6-S-000. Idem, idem, n. 16, 3 dúzias, dúzia.
221. 6-S-000. Idem, idem, n. 18, 3 dúzias, dúzia.
222. 6-S-000. Idem, uretrais e vesicais do Dr. Papin, cat. Drapier, 2 sondas, uma.
223. 6-S-000. Idem, condutoras de parafusos fêmeas, 10 sondas, uma.
224. 6-S-000. Idem, idem, de parafusos machos, cat. Gentile, 10 sondas, uma.
225. 6-S-000. Suporte para termóforo, do Dr. Roucayrol, fabricação Gaiffe, 1 suporte, um.
226. 6-T-000. Talas de Braune, modificadas por Boppe, 2 talas, uma.
227. 6-T-000. Talas de Kramer 50 talas, uma.
228. 6-T-000. Tensiógrafo, mod. Boulitte, cat. Collin, fig. 29, 1 tensiógrafo, um.
229. 6-T-000. Termóforos prostáticos do Dr. Roucayrol, fabr. Gaiffe, 2 termóforos, um.
230. 6-T-000. Idem, uretrais, retos, do Dr. Roucayrol, fabr. Gaiffe, 2 termóforos, um.
231. 6-T-000. Idem, idem, curvos, Dr. Roucayrol, fabr. Gaiffe, 2 termóforos, um.
232. 6-T-000. Idem, de Eulenbrug, 1 termóforo, um.
233. 6-T-000. Tonoscilógrafo do Prof. Plesch, 1 tonoscilógrafo, um.
234. 6-T-000. Tripé de metal Zeiss, n. 1.647, para Movikon 16, 1 tripé, um.
- Para o Serviço de Obstetria*
235. 6-A-000. Abridor de boca, cat. Drapier, fig. A 4.706, 2 abridores, um.
236. 6-A-000. Afastador de Tarnier, cat. Drapier, fig. L 1, 3 afastadores, um.
237. 6-A-000. Agulha de Doyen, cat. Drapier, fig. A 1.084, 3 agulhas, uma.
238. 6-A-000. Idem, de Doyen, cat. Drapier, fig. A 1.086, 3 agulhas, uma.
239. 6-A-000. Idem, de Reverdin, reta, cat. Drapier, fig. A 1.096, 6 agulhas, uma.
240. 6-A-000. Idem, idem, curva, fig. 1.098, 6 agulhas, uma.
241. 6-A-000. Idem, idem, semi-curva, fig. A 1.097, 6 agulhas, uma.
242. 6-A-000. Idem, idem, fig. A 1.166, 3 agulhas, uma.
243. 6-A-000. Idem, idem, fig. A 1.167, 3 agulhas, uma.
244. 6-A-000. Idem, idem, figs. L 330 e L 331 (4 cada), 8 agulhas, uma.
245. 6-A-000. Agulha de Faure cat. Drapier fig. A 1.232, 3 agulhas, uma.
246. 6-A-000. Idem, idem, fig A-1.156, 2 agulhas, uma.
247. 6-A-000. Idem, trocater, cat. Drapier, fig. 2-503, 3 agulhas, uma.
248. 6-A-000. Idem, de Emet, p/peritonio, cat. Drapier, fig. L-304, 4 agulhas, uma.
249. 6-A-000. Aparelho p/odigênio, cat. Drapier, fig. A-3.066, 1 aparelho, um.
250. 6-A-000. Idem, de aquecimento igual ao mod. existente no Hospital Getulio Vargas, 1 aparelho, um.
251. 6-B-000. Balão de Champetier de Ribes, cat. Drapier, fig. L-10, 2 balões, um.
252. 6-B-000. Basiotribo de Tarnier, cat. Drapier, fig L-107, 2 basiotribos, um.
253. 6-B-000. Bisturi do Dr. Júlio Ortiz Perez, cat. Drapier, figura L-405, 2 bisturis, um.
254. 6-B-000. Idem, reto cat. Drapier, fig. A-3, 3 bisturis, um.
255. 6-C-000. Caixa p/trauiotomia, cat. Drapier, fig. B-3.301, 1 caixa, uma.
256. 6-C-000. Idem, cirurgica metálica, 40 x 20 x 15 cm., 6 caixas, uma.
257. 6-C-000. Idem, idem, 28 x 14 x 7 cm., 6 caixas, uma.
258. 6-C-000. Idem, p/luvas, cat. Drapier fig. A-4.853, 3 caixas, uma.
259. 6-C-000. Comadre de ferro esmaltado, 24 comadres, uma.
260. 6-C-000. Compasso (pelvímeter) cat. Drapier, fig. 2.267, 1 compasso, um.
261. 6-C-000. Idem, Dr. Perret, cat. Drapier, fig. L-28, 2 compassos, um.
262. 6-C-000. Cranioclastro de Braune, cat. Drapier, fig. L-147, 2 cranioclastros, um.
263. 6-C-000. Craniômetros de Budin, cat. Drapier, fig. L-26, 2 craniômetros, um.
264. 6-D-000. Drenos Mouchotte, série, car. Drapier fig. L-390, 4 séries, uma.
265. 6-D-000. Idem, Oliveira Mola, série, 2 séries, uma.
266. 6-E-000. Embriótomo, de Ribemont, cat. Drapier fig. L-165, 1 embriótomo, um.
267. 6-E-000. Espéculo iluminador do Dr. Nabias cat. Drapier figura J-40, 2 espéculos, um.
268. 6-F-000. Forceps de Killard, cat. Drapier, fig. L-143, 1 forceps, um.
269. 6-F-000. Idem, Demelin, cat. Drapier, fig. L-99, 1 forceps, um.
270. 6-F-000. Forceps de Tarnier, cat. Drapier fig. L-85, 2 forceps, um.
271. 6-F-000. Frontalux do Dr. Enrique Finochietto, cat. Drapier K-710, 1 frontalux, um.
272. 6-G-000. Gancho de Braun, cat. Drapier, fig. L-162, 2 ganchos, um.
273. 6-M-000. Mamadeira, cat. Drapier, fig. L-593, 6 mamadeiras, uma.
274. 6-M-000. Máscara de Onbredane, cat. Drapier, fig. A-4.320, 2 máscaras, uma.
275. 6-M-000. Idem, de Tuffier, cat. Drapier, fig. 4.331, 2 máscaras, uma.
276. 6-M-000. Medidor de bebe, cat. Drapier, fig. L-500, 2 medidores, um.
277. 6-P-000. Perfurador de membrana do Dr. Pinard, Drapier L-30, 2 perfuradores, um.
278. 6-P-000. Pinça fixa, compressa, cat. Drapier, fig. A-767, 12 pinças, uma.
279. 6-P-000. Idem, idem, idem, Dr. Martel — Drapier A-879, 6 pinças, uma.
280. 6-P-000. Idem, de Faure, cat. Drapier K-504, 6 pinças, uma.
281. 6-S-000. Sonda de Doleris, cat. Drapier fig. J-570, 2 sondas, uma.
282. 6-S-000. Seringa p/lipiodol, de 10cm., Drapier A-2-232, 1 seringa, uma.
283. 6-T-000. Tesoura do Dr. Dubies, Drapier A-292, 3 tesouras, uma.
284. 6-T-000. Idem, idem, Drapier L-80, 2 tesouras, uma.
285. 6-T-000. Trocater, Drapier fig. A-2.542, 1 trocater, um.
286. 6-T-000. Tubo laringen, cat. Drapier L-380, 3 tubos, um.
287. 6-V-000. Vaporizador Championiere, cat. Drapier, fig. 3.482, 1 vaporizador, um.
- Local de entrega — Hospital Getulio Vargas:
Prazo de entrega — Os Srs. fornecedores dirão o menor possível.
- OFICIO N. 42 — PEDIDO N. 3
Creche n. 1
288. 6-T-000. Tambór p/gaze esterelizada, c/0,15 de diâmetro e 0,15 de altura, 3 tambóres, um.
Local de entrega — Creche n. 1.
Prazo de entrega — Os Srs. fornecedores dirão o menor possível.
- OFICIO N. 42 — PEDIDO N. 7
Creche n. 1
289. 6-M-000. Mamadeira graduada p/200 grs., da marca Gentile ou semelhante, 100 mamadeiras, uma.
290. 6-B-000. Bicos de borracha da marca Gentile ou semelhante, 100 bicos, uma.
Local de entrega — Creche n. 1.
Prazo de entrega — Imediato.
- OFICIO N. 67 — PEDIDO N. 15
Hospital Miguel Couto
291. 6-A-000. Armário de vidro c/armação de ferro na cor cinza, p/instrumental, c/as seguintes dimensões: 2,00 de altura, 2,00 de largura e 0,40 de fundo, modelo neste Hospital. 4 armários, um.
292. 6-C-000. Cadeira de ferro, modelo n. 642, pág. 34, cat. "Casa Moreno", ou semelhante, 12 cadeiras, uma.
293. 6-V-000. Vitrine cirurgica, mod. "Exposição", S.6.048, cat. "Lutz Ferrando" ou semelhante, 3 vitrines, uma.
Local de entrega — Hospital Miguel Couto.
Prazo de entrega — Os Srs. fornecedores dirão o menor possível.

DIVISÃO DE MATERIAL

SECÇÃO COMERCIAL

CONCORRÊNCIA N. 101 — GRUPO N. 12

Torno público que no dia 14 do corrente, às 15 horas, no edificio da antiga Câmara Municipal, será realizada a presente concorrência.

observando-se rigorosamente o art. 11 e seus itens do decreto 5.018, de 13 de julho de 1934.

Pedido n. — Officio n. 6 — Para a secção de Prontuário

1. 12-F-010. Fichário de aço com 4 gavetas, fechadura "Kardex", ou semelhante, 1 fichário, um.
2. 12-F-010. Fichário de aço com 15 gavetas; sistema "Kardex", (visível) ou semelhante, 1 fichário, um.

Local de entrega: Secção de Prontuário.

Prazo de entrega: Os Srs. fornecedores dirão o menor possível.

Nota: Os modelos na Secção de Prontuário no edificio da Câmara Municipal.

Pedido n. 27 — Officio n. 63 — Para o Dispensário de Campo Grande

3. 12-C-050. Cadeira de imbuia com assento de madeira, tampo compensado, modelo 40 x 40, 12 cadeiras, uma.
4. 12-M-000. Mesa para máquina de escrever de imbuia, com 5 gavetas, sendo 4 com 0,55 e 1 com 0,18 de altura, com as dimensões totais de 0,70 de altura, 0,98 de comprimento e 0,45 de largura e 1 tábua de correr, 2 mesas, uma.
5. 12-M-140. Mesa "Bureau Ministre" de imbuia com 7 gavetas, 2 táboas de correr e na gaveta central escaninho com cavidades para miudezas, medindo 1m,35 de comprimento x 0m,75 de largura x 0m,80 de altura, 2 mesas, uma.
6. 12-M-130. Mesa tosca de imbuia 1m,20 de comprimento, 0,56 de largura e 0m,80 de altura, 4 mesas, uma.
7. 12-M-160. Mesa elástica de imbuia com 5 táboas para refeitórios, 2 mesas, uma.
8. 12-P-030. Poltrona de imbuia, pés fixos, com assento de madeira modelada, 0m,50 x 0m,50, braços recurvados, 2 poltronas, uma.

Local de entrega: Dispensário de Campo Grande.

Prazo de entrega: Os Srs. fornecedores dirão o menor possível.

Officio n. 131 — Pedido n. 16 — Para o Asilo de São Francisco de Assis

- A. 12-A-000. Armário de aço para tóxicos, com fechadura de segredo, com prateleiras de vidro desmontáveis, com 2 portas, com 0,50 de altura por 0,50 de comprimento e 0,14 de fundo, fabricação nacional, marca "Bernardini" ou semelhante, 1 armário, um.

Local de entrega: Asilo São Francisco de Assis.

Prazo de entrega: Os Srs. fornecedores dirão o menor possível.

Officio n. 8 — Requisição n. 11 — Para a Diretoria de Abastecimento

10. 12-A-050. Armário de aço com duas portas, com fechaduras e quatro prateleiras reforçadas, ajustáveis, n. 212-F, largura 917, altura 1.984 e profundidade 457, 1 armário, um.

Local de entrega: Diretoria de Abastecimento.

Prazo de entrega: Os Srs. fornecedores dirão o menor possível.

Officio n. 35 — Pedido n. 10 — Para o Dispensário de Campo Grande

44. 12-A-060. Armário de madeira de imbuia, desmontavel, com duas portas de correr de carretilhas com esferas, fechadura com ilhargas não envidraçadas, com 4 prateleiras ajustáveis, com as dimensões externas de 1m,50 de altura, 1m,10 de largura e 0m,40 de profundidade, para guardar ferros, 1 armário, um.

Local de entrega: Dispensário de Campo Grande.

Prazo de entrega: Os Srs. fornecedores dirão o menor possível.

Em 7 de março de 1939. — Dr. Antonio Boaventura, chefe da Divisão de Material.

DIVISAO DE MATERIAL

SECÇÃO COMERCIAL

CONCORRÊNCIA N. 102 — GRUPO N. 36

Torno público que no dia 12 do corrente, às 15 horas, no edificio da antiga Câmara Municipal, será realizada a presente concorrência, observando-se rigorosamente o art. 11 e seus itens do decreto 5.018, de 13 de julho de 1934.

Pedido — Officio n. 18 — Para o dispensário da Ilha do Governador

1. 35-L-009. Lavadeira elétrica de alumínio "Maytag" ou semelhante, equipada com um motor de 1/4 H. P. 220 volts, e produzindo a lavagem de 35 a 40 lençóis por hora ou multiplicado número de peças menores, acompanhado de uma passadeira elétrica "Maytag", modelo F.8", com 68 estm. de rolo util, própria para roupas lisas e com botões, como sejam camisas, pijamas, aventais de médicos, colarinhos, etc., etc., 1 lavadeira, uma.

Local de entrega: Dispensário da Ilha do Governador.

Prazo de entrega: Os Srs. fornecedores dirão o menor possível.

Em 7 de março de 1939. — Dr. Antonio Boaventura, chefe da Divisão de Material.

DIVISAO DE MATERIAL

SECÇÃO COMERCIAL

CONCORRÊNCIA N. 103 — GRUPO N. 24

Torno público que no dia 16 do corrente, às 15 horas, no edificio da antiga Câmara Municipal, será realizada a presente concorrência, observando-se rigorosamente o art. 11 e seus itens do decreto 5.018, de 13 de julho de 1934.

Officio n. 125 — Pedido n. 15 — Asilo S. Francisco de Assis

1. 24-F-000. Fogão a óleo combustível, para serventia deste Asilo, medindo de comprimento 2m,32, de altura 0m,74 e de largura 0m,90, com 5 chapas, tendo a chapa central 3 bocas. Instalado no local, 1 fogão, um.

Local de entrega: Asilo São Francisco de Assis.

Prazo de entrega: Os Srs. fornecedores dirão o menor possível.

Officio n. 157 — Pedido n. 4 — Cemitério Municipal de Guaratiba

2. 24-F-120. Filtro de goteira, do tipo "Senun", sistema filtro de barro fino D-1, número de velas 1, capacidade em litros, 12 litros, 1 filtro, um.

Local de entrega: Cemitério Municipal de Guaratiba.

Prazo de entrega: Imediato.

Officio n. 8 — Pedido n. 8 — Diretoria de Abastecimento

3. 24-F-120. Filtro de goteira — I — do tipo "Fiel", sistema Pasteur, com 4 velas — referência C-1, 2 filtros, um.

Local de entrega: Diretoria de Abastecimento.

Prazo de entrega: Imediato.

Em 7 de março de 1939. — Dr. Antonio Boaventura, chefe da Divisão de Material.

DIVISAO DE MATERIAL

SECÇÃO COMERCIAL

CONCORRÊNCIA N. 100 — GRUPO 12

Torno público que no dia 13 do corrente, às 15 horas, no edificio da antiga Câmara Municipal, será realizada a presente concorrência, observando-se rigorosamente o art. 11 e seus itens do decreto n. 5.018, de 13 de julho de 1934.

Officio n. 67 — Pedido n. 11 para o Hospital Miguel Couto

1. 12-A-006. Arquivo de aço, fichas horizontais, sistema visível, 4 gavetas, altura 1,33 1/2, largura 0,45, fundo 0,71 1/2, semelhante no do tipo officio, número 2.224, do Catalogo Nascimento, 1 arquivo, um.
2. 12-A-006. Arquivo de aço, para fichas 4"x6", cor verde oliva, semelhante ao de n. 4.608, do catalogo Nascimento, 1 arquivo um.
3. 12-A-060. Armário de madeira de lei (imbuia), lustrada na cor natural, com prateleira e cabide para roupa e chapéu, respiradouro e tela com 8 vãos, medindo 2m,0x2,15x0,55 de profundidade, 1 armário, um.
4. 12-A-060. Armário de madeira de lei (imbuia) lustrada, na cor natural, com prateleira e cabide para roupa e chapéu, respiradouro de tela com 11 vãos tendo 2m,00x2,85x0,55, 1 armário, um.
5. 12-A-060. Idem, idem, 12 vãos, com 2,00x3,20x0,55, 2 armários um.
6. 12-A-060. Idem idem, de 10 vãos, com 2,00x2,50x0,55, 1 armário, um.
7. 12-A-060. Idem, idem, de 9 vãos, com 2,00x2,25x0,55 1 armário, um.
8. 12-A-060. Idem, idem, de 8 vãos, com 2,00x0,75x0,55, 1 armário, um.
9. 12-A-060. Idem idem, de 10 vãos, com 2,00x2,50x0,55, 2 armários, um.
10. 12-A-060. Idem, idem, de 8 vãos, com 2,00x2,00x0,55, 1 armários, um.
11. 12-A-060. Idem idem, de 6 vãos, com 2,00x1,50x0,55, 2 armários, um.
12. 12-A-060. Idem, idem, de 15 vãos, com 2,00x3,75x0,55, 1 armário, um.
13. 12-A-060. Idem, idem, de 8 vãos, com 2,00x2,00x0,55, 2 armários, um.
14. 12-A-060. Armário de madeira de lei, (imbuia) lustrada na cor natural com 5m,05 de comp. x 12m,13 de altura x 0,55 de fundo, dividido em vãos duplos na altura de 1m,0 x 0,55 de fundo x 0,26 de largura, tendo cada vão uma prateleira, cabide para chapéu e respiradouro de tela, 2 armários, um.
15. 12-A-060. Armário de madeira de lei (imbuia) lustrada na cor natural com 3m,53 de comprimento x 2m,12 de altura x 0,55 de fundo e as demais especificações do item acima, 1 armário, um.
16. 12-A-060. Armário de madeira de lei, (imbuia) lustrada na cor natural, semelhante ao de n. 735, do catalogo Kastrup, 2 armários, um.

17. 12-B-000. Banco de imbuía lustrada na cor natural medindo 1m,50 x 0,47 x 0,90 e encosto na largura de 0,22, igual ao modelo no Hospital Miguel Couto 5 bancos, um.
18. 12-B-000. Idem, idem, 2m,00 x 0,47 x 0,90, encosto na largura de 0,22, mesmo modelo acima, 8 bancos um.
19. 12-B-000. Idem, idem, 3m,00 x 0,47 x 0,90, encosto na largura de 0,22, mesmo modelo acima, 11 bancos um.
20. 12-B-000. Idem, idem, 3m,80 x 0,47 x 0,90, encosto na largura de 0,22, mesmo modelo acima, 5 bancos um.
21. 12-B-000. Banco com armação e pés de ferro fundido com ripas de madeira (peroba), abaulado, pintado a óleo na cor cinza, 12 bancos, um.
22. 12-C-050. Cadeira de madeira lustrada na cor de imbuía, semelhante ao modelo n. 317 do catalogo Kastrup 18 bancos, um.
23. 12-C-050. Idem, idem, pintada na cor verde oliva semelhante ao modelo n. 207 do catalogo Kastrup, 2 cadeiras, uma.
24. 12-C-010. Cabide de encostar porta chapéu, de imbuía lustrada, semelhante ao modelo n. 751 do catalogo Kastrup, 2 cabides, um.
25. 12-D-000. Divisão de madeira de 3m,24 x 2,00 conforme planta existente no Hospital Miguel Couto, 2 divisões, uma.
26. 12-F-010. Fichário de aço pintado em cor verde, para fichas de 5" x 8", semelhante ao modelo n. 581 do catalogo Nascimento, 1 fichário, um.
27. 12-M-070. Mesa especial de madeira lustrada na cor de imbuía tampo redondo, pé central medindo 1,20 x 1,20 x 0,80 modelo semelhante ao n. 304 do catalogo Kastrup, 1 mesa, uma.
28. 12-M-070. Mesa Idem, idem, revestida de linóleoum medindo 1,20 x 1,20 x 0,80, modelo semelhante ao modelo n. 304 do catalogo Kastrup, 2 mesas, uma.
29. 12-M-070. Mesa especial de madeira lustrada na cor de imbuía, medindo 3m,80 x 1m,20 x 1m,00, com 16 gavetas em duas séries de 8 gavetas de cada lado sendo 4 com fechadura "Yale" com tampo de mármore de 0,03 de espessura, com 2 prateleiras também de mármore medindo a primeira 0,40 de largura e a segunda 0,25 sobrepostas em suporte de metal cromado em todas as extensões da mesa com sapatas de metal fundido, 1 mesa, uma.
30. 12-M-070. Mesa especial (meio-bureau) de imbuía com 4 gavetas, tampo de vidro duplo medindo 1,10 x 0,75, semelhante ao modelo 713 do catalogo Kastrup, 4 mesas, uma.
31. 12-M-070. Mesa especial (bureau) de imbuía, com 5 gavetas e 1 arquivo, tampo de vidro duplo medindo 1,50 x 0,80, semelhante ao modelo 712 do catalogo Kastrup, 1 mesa, uma.
32. 12-M-070. Mesa especial, de imbuía na cor natural com coxim de crina com pano-couro, marrom, igual do existente no Serviço de Fisioterapia do Hospital Carlos Chagas, 1 mesa, uma.

Local de entrega: Hospital Miguel Couto.

Prazo de entrega: Os Srs. fornecedores dirão o menor possível.

Em, 6 de março de 1939. — Dr. Antonio Boaventura, chefe da Divisão de Material.

DIVISÃO DE MATERIAL

SECÇÃO COMERCIAL

CONCORRÊNCIA PÚBLICA PARA A AQUISIÇÃO DE UM APARELHO UNIVERSAL, MODELO PAMPHOT E ACESSÓRIOS, DESTINADOS AO HOSPITAL DE PRONTO SOCORRO

Torno público que no dia 24 do corrente, às 15 horas, na Divisão de Material — Secção Comercial, no edificio da antiga Câmara Municipal, serão recebidas propostas para a venda do material a seguir discriminado:

Officio n. 8 — Pedido n. 99

Hospital Pronto Socorro:

- 36-A-000. Aparelho Universal, mod. Pamphot, para microscópio desenho, projecção microcinematografia e micro e macro-fotografia, com base de ferro fundido, lâmpada combinada de 6 volts., e lâmpada de arco automático, colimador com cuba e diafragma, cuba com parafuso micro-métrico, revolver 4 x aparelho de iluminação segundo B. Berek, platina e charriot, câmara de espelho reflexo com obturador automático, jogo de objetiva número 1 K, 3, 5 e 7 pares de oculares 5 x 8 x e 12 x dispositivos para fazer desenhos e micro-fotografia de grandes cortes, espelho de projecção acessórios para micro-cinematografia, compostos de um suporte e um dispositivo Summar, 1:4,5-100mm.,

com respectivo anel intermediário, uma objetiva 62mm., com anel intermediário, transformador regulável, com amperômetro resistência para 110 volts. 100 pares de carvão, quadro elétrico com volts. e amperômetro, fusíveis e chaves, 1 aparelho, um.

Local de entrega: Hospital de Pronto Socorro.

Prazo de entrega: os senhores fornecedores dirão o menor possível.

Os proponentes ficam sujeitos às seguintes condições:

a) As propostas em duas (2) vias, sendo a primeira selada com selo de expediente municipal no valor de 2\$000, selo federal de 1\$000 por folha e selo de Educação e Saúde de \$200, deverão ser apresentadas em envólucros fechados, inteiramente datilografados, em papel timbrado com a firma do proponente e isentas de rasuras, deverão mencionar o prazo de entrega.

b) As propostas serão submetidas ao julgamento do Sr. Dr. secretário geral, devidamente instruídas com o parecer da Comissão.

c) As firmas não inscritas até a véspera da realização da concorrência, depositarão na Tesouraria Municipal, mediante guia desta Secretaria Geral, a importância de 1:000\$ (um conto de réis), em moeda corrente ou em títulos de dívida pública da Prefeitura do Distrito Federal, para garantia das suas propostas.

d) A firma cuja proposta for aceita, será obrigada a assinar um contrato lavrado nesta Divisão de Material — Secção Comercial, contrato esse pelo qual terá de pagar a seguinte taxa:

Expediente Municipal — 3\$000 (três mil réis) por conto de réis ou fração sobre o valor do contrato.

e) O contrato não depende de selo federal e só entrará em vigor, depois do registrado no Tribunal de Contas, não se responsabilizando a Prefeitura do Distrito Federal, por qualquer indenização no caso de denegação desse registro.

f) O proponente que tiver a sua proposta aprovada, obrigatoriamente antes da assinatura do contrato, fará uma caução de 5% (cinco por cento) sobre o valor total de sua proposta, em moeda corrente ou em títulos da dívida pública, na Tesouraria Municipal, mediante guia desta Secretaria Geral, para garantia do fornecimento em apreço e na conformidade da proposta.

g) A caução efetuada para garantia do fornecimento, só será liberada mediante autorização do Tribunal de Contas, provada a entrega do material ou a rescisão legal deste contrato.

As cauções das firmas não inscritas, efetuadas com o fim de tomarem parte desta concorrência, desde que as respectivas propostas não forem aceitas, serão liberadas após a realização da concorrência, cuído antes o Tribunal de Contas.

h) A esta Comissão reserva-se o direito de regeitar quaisquer propostas apresentadas, de transferir ou anular a presente concorrência se assim julgar conveniente aos interesses da Municipalidade, não cabendo aos licitantes o direito de interpeção, quer judicial, quer administrativa.

Em 7 de março de 1939. — Dr. Antonio Boaventura, chefe da Divisão de Material.

DIVISÃO DE MATERIAL

SECÇÃO COMERCIAL

CONCORRÊNCIA N. 104 — GRUPO 14

Torno público que no dia 13 do corrente, às 15 horas, no edificio da antiga Câmara Municipal, será realizada a presente concorrência, observando-se rigorosamente o art. 11 e seus itens do Decreto n. 5.018, de 13 de julho de 1934.

Officio n. 8 — Requisição n. 5 — Para a Diretoria do Abastecimento

- 14-P-040 — Papel carbono "Pelikan" em caixa de 100 folhas de duas faces, cor azbul de 0m,22 x 0m,33, 10 caixas, caixa.
- 14-P-050 — Papel carbono "Pelikan", em pacote de 100 folhas de duas faces, cor azul de 0m,46 x 0m,66, 5 pacotes, pacote.
- 14-R-070 — Regua de madeira, graduada, sem friso de 0m,60 6 réguas, uma.

Local de entrega — Diretoria de Abastecimento.

Prazo de entrega — Os Srs. fornecedores dirão o menor possível.

Officio n. 49 — Pedido n. 7 — Para Divisão de Propaganda Estatística

- 14-C-090 — Carimbos de borracha, colado em madeira conforme modelos ns. 1, 2, 3 e 4 (anexo), 4 carimbos, um.
- 14-G-060 — Grampos Bostitch, em caixa de 5.000 grampos, 2 caixas, caixa.
- 14-P-010 — Papel branco mimeografo, absorvente duplo officio, 12 resmas, uma.
- 14-P-110 — Papel para cópia, formato officio, em meias folhas n. 1, apergaminhado de 10 quilos, 12 resmas, uma.

8. 14-P-160 — Papel milimetrado, cor sépia, em blocos com 100 folhas, de 0,30 x 0,40, 12 blocos, um.
Local de entrega — Divisão de Propaganda Estatística.
Prazo de entrega — Os Srs. fornecedores dirão o menor possível.
Officio n. 42 — Pedido n. 1 — Para a Creche n. 1
9. 14-E-010 — Envelope impresso, papel pardo Kraeff, tipo pasta, pasta, para papeleta de internação de 0,33 x 0,22 1/2, 500 envelopes, um.
10. 14-I-068 — Impresso avulso para folha de pagamento em papel apergaminhado de 30 quilos de 47 x 33, 1.000 impressos, um.
11. 14-I-310 — Impresso avulso, rol de roupa, papel apergaminhado de 18 quilos de 50 x 16, 1.000 impressos, um.
Local de entrega — Creche n. 1.
Prazo de entrega — Os Srs. fornecedores dirão o menor possível.
Officio n. 1 — Pedido n. 2 — Para o Departamento de Assistência Médico-Social
13. 14-M-020 — Máquina de escrever Remington, Continental, Royal ou Imperial, carro de 26", 2 máquinas, uma.
Local de entrega — Creche n. 1.
Prazo de entrega — Os Srs. fornecedores dirão o menor possível.
Officio n. 1 — Pedido n. 2 — Para o Departamento de Assistência Médico-Social
14. 14-P-110 — Papel para cópia formato officio, 1 resma, resma.
15. 14-P-360 — Pena dourada em caixa de 100 penas da marca Leonard, 1 caixa, caixa.
16. 14-P-380 — Pena ronde em caixa de 36 penas de marca Soennecken, 1 caixa, caixa.
17. 14-T-370 — Tinta Pelikan, azul, frs. de 30,0, 1 frasco, frasco.
18. 14-T-380 — Tinta preta Sardinha, frs. de litro, 1 frasco, frasco.
19. 14-T-390 — Tinta vermelha Sardinha, frs. de 1/2 litro, 1 frasco, frasco.
20. 14-T-420 — Tira-linhas, 1 tira-linhas, um.
Local de entrega — Departamento de Assistência Médico-Social.
Prazo de entrega — Os Srs. fornecedores dirão o menor possível.
Officio n. 67 — Pedido n. 17 — Para o Hospital Miguel Couto
21. 14-P-196 — Papeleira de madeira impua, modelo Kastrun n. 780, ou semelhante, 12 papeleiras, uma.
Local de entrega — Hospital Miguel Couto.
Prazo de entrega — Os Srs. fornecedores dirão o menor possível.
Officio n. 8 — Pedido n. 6 — Para a Diretoria de Abastecimento
22. 14-T-020 — Talão impresso em 3 vias, em cores, sendo as 2 primeiras picotadas, em 150 folhas (50-50-50) para Locação de Feiras-Livres, papel apergaminhado de 18 quilos de 23 x 16, 100 talões, um.
23. 14-T-050 — Talão impresso em 3 vias e 3 cores sendo as 2 primeiras picotadas, com 150 folhas (50-50-50) para recibo do Imposto de Gado, papel apergaminhado de 18 quilos de 22 x 33, 50 talões, um.
24. 14-T-040 — Talão impresso em 2 vias, 200 folhas (100-100) sendo a primeira picotada, n. 1.001, inclusive a 500.000, 2.500 talões, um.
Local de entrega — Diretoria de Abastecimento.
Prazo de entrega — Os Srs. fornecedores dirão o menor possível.
Officio n. 46 — Requisição n. 6 — Para a Divisão de Propaganda Estatística
25. 14-C-090 — Carimbo de borracha, colado em madeira, conforme modelo anexo, ns. 1, 2 e 3, 3 carimbos, um.
26. 14-C-210 — Compasso, 2 compassos, um.
27. 14-C-250 — Copo para levar pinceis, 2 copos, um.
28. 14-C-260 — Curva franceza (Pistolet), de celuloide, 1 curva, uma.
29. 14-E-040 — Envelope timbrado para carta ou memorandum, em papel apergaminhado de 24 quilos de 0,11 x 0,14, 200 envelopes, um.
30. 14-F-550 — Fita para máquina de calcular, tipo Burroughs, 6 fitas, uma.
31. 14-M-010 — Máquina de calcular "Burroughs", modelo 10 a 105, 255, 1 máquina, uma.
32. 14-P-010 — Papel branco para mimeografo, tamanho officio, 12 resmas, resma.
33. 14-P-200 — Papel vegetal, em peças de 20,00 de comprimento e 1,75 de largura, 2 peças, peça.
34. 14-P-410 — Peso para desenhos de ferro encapado de 0,10 de comprimento; 0,05 de largura e 0,08 de altura, 1 peso, um.
35. 14-R-060 — Regua flexivel, para traçado de linhas curvas, 1 regua, uma.
36. 14-T-340 — Tinta a Guayche, branca, terra de oiene, vermelha, azul, amarela, laranja, preta e roxa, 1 frasco de cada, 8 frascos, um.
37. 14-T-420 — Tira-linhas, 1 tira-linhas, um.
38. 14-V-500 — Vaporizador de metal para fixar desenhos, 1 vaporizador, um.
Local de entrega — Divisão de Propaganda Estatística.
Prazo de entrega — Os Srs. fornecedores dirão o menor possível.
Officio n. 15 — Pedido n. 1 — Para Secção de Propaganda e Educação
39. 14-P-270 — Pasta de papelão comprimido formato officio, com celuloide, 100 pastas, uma.
Local de entrega — Secção de Propaganda e Educação.
Prazo de entrega — Os Srs. fornecedores dirão o menor possível.
Officio n. 22 — Pedido n. 3 — Para o Hospital Jesus
40. 14-M-010 — Máquina de somar, tipo "Perfeita", 1 máquina, uma.
Local de entrega — Hospital Jesus.
Prazo de entrega — Os Srs. fornecedores dirão o menor possível.
Officio n. 13 — Pedido n. 2 — Para a Divisão Administrativa
41. 14-M-040 — Máquina de numerar, manual, de 6 cilindros, de aço com 4 repetições e algarismos de 0,008, 1 máquina, uma.
Local de entrega — Divisão Administrativa.
Prazo de entrega — Imediato.
Em 8 de março de 1939. — Dr. Antonio Boaventura, chefe da Divisão do Material.

DIVISÃO DE MATERIAL

SECÇÃO COMERCIAL

CON CORRÊNCIA N. 105 — GRUPO N. 8

Torno público que no dia 15 do corrente, às 15 horas, no edificio da antiga Câmara Municipal, será realizada a presente concorrência, observando-se rigorosamente, o art. 11 e seus itens do decreto n. 5.018, de 13 de julho de 1934.

Officio n. 75 — Pedido n. 4 — Instituto Pasteur

1. 6-E-000 — Empólas amarelas, fundo chato, "Neuter", de 3 cc., 10.000 empólas — Empóla.
2. 6-E-000 — Idem, idem, idem, de 5 cc., 10.000 empólas — Empóla.
3. 6-E-000 — Idem, idem, idem, de 10 cc., 5.999 empólas — Empóla.

Local de entrega — Instituto Pasteur.
Prazo de entrega — Imediato.

Officio n. 83 — Hospital Jesus

4. Afastador de Farabeuf, 3 pares — Par.
5. 6-A-000 — Afastador se cabo, moldável, modelo do Dr. Lardemois (n. 28, cat. Gentile) os três modelos, 3 afastadores — Um.
6. 6-A-000 — Ampero-cartério Drapier n. A — 3.205 — do cat. Drapier, página 48, 1 ampero-cautério — Um.
7. 6-C-000 — Cabo p/ lâmina "Parker" de histuri, 6 cabos — Um.
8. 6-C-000 — Cunha do Dr. Lance, n. 1.275, do cat. de Drapier, 1 lâmina — Uma.
9. 6-E-000 — Escópo do Dr. Hue., n. 1.276, do cat. Drapier, 1 escópo — Um.
10. 6-G-000 — Gancho Soudder-hembotte, 2 ganchos — Um.
11. 6-L-000 — Lâmpada frontal "Finochietto", original, 1 lâmpada — Uma.
12. 6-L-000 — Leito de Esmack, 1 leito — Um.
13. 6-M-000 — Maca de vime, de acôrdo com a fotografia, n. 1, 30 macas — Uma.
14. 6-M-000 — Mesa de Finochietto de acôrdo com o n. 1.014, do catalogo de Armando Staib, Rio de Janeiro, 1 mesa — Uma.
15. 6-M-000 — Mesa refratimetro n. 1.015, do mesmo catalogo, 1 mesa — Uma.

16. 6-M-000 — Mesa tipo "Hawley", fabricação da Casa Moreno, 1 mesa — Uma.
 17. 6-P-000 — Pinça de "Horsley" n. 342, do catalogo Drapier, 1 pinça — Uma.
 18. 6-P-000 — Pinça mão de gato, 2 pinças — Uma.
 19. 6-T-000 — Tesoura corta dios de bronze, de Gentile, 2 tesouras — Uma.
 20. 6-T-000 — Tesoura p/ gesso, de Still, modelo pequeno, 2 tesouras — Uma.
 21. 6-T-000 — Idem, idem, modelo grande, 2 tesouras — Uma.
 22. 6-T-000 — Idem, idem, de Braune, grande, 1 tesoura — Uma.
 23. 6-V-000 — Velas de "Hegar", 1 coleção — Coleção.

Local de entrega — Reposário de Copacabana.

Prazo de entrega — Os Srs. fornecedores dirão o menor possível.

Oficio n. 63 — Pedido n. 26 — Dispensário de Campo Grande

24. 6-A-000 — Alfinete de segurança n. 2, 20 dúzias — Dúzia.
 25. 6-C-000 — Caneca de louça p/ 125 grs., 6 canecas — Uma.

Local de entrega — Dispensário de Campo Grande.

Prazo de entrega — Imediato.

Oficio n. 63 — Pedido n. 25 — Dispensário de Campo Grande

26. 6-A-000 — Almofariz de bronze p/ 5 quilos, 1 almofariz — Um.
 27. 6-G-000 — Goteira de arame p/ braço e antebraço esquerdo, 6 goteiras — Uma.
 28. 6-G-000 — Idem, idem, idem, direito, 6 goteiras — Uma.
 29. 6-P-000 — Pinça de Kocher, 24 pinças — Uma.
 30. 6-P-000 — Pinça de Pean, 24 pinças — Uma.
 31. 6-P-000 — Pinça longa p/ curativos uterinos, 6 pinças — Uma.

Local de entrega — Dispensário de Campo Grande.

Prazo de entrega — Os Srs. fornecedores dirão o menor possível.

Em 8 de março de 1939. — Dr. Antonio Boaventura, chefe da Divisão de Material.

DIRETORIA DE ABASTECIMENTO

O Sr. diretor de Abastecimento faz ciente, tendo em vista os interesses da Fiscalização e do público consumidor, que o abate nos Matadouros Avícolas fica circunscrito, doravante, ao horário de 6 às 18 horas.

Diretoria de Abastecimento, 8 de março de 1939. — Dr. Augusto Marques Terra, diretor.

DEPARTAMENTO DE PROTEÇÃO SANITARIA ANIMAL E MEDICINA VETERINARIA

De ordem do Sr. diretor, ficam cientificados os Srs. médicos veterinários que, nos atestados de vacina anti-rábica, deverá constar o seguinte: nome do proprietário e residência, a quantidade de vacina empregada, a procedência da mesma e a residência ou consultório do astante, devendo ser devidamente selados, de acôrdo com a lei de selo e decreto-lei n. 242, de 4 de fevereiro de 1938.

Distrito Federal, 8 de março de 1939. — Marina Furtado, 4º oficial. Visto. — Aracy Mattoso Maia de Moura, chefe de secção.

Assistência Médico-Cirúrgica dos Empregados Municipais

EDITAL DE CONVOCAÇÃO

De ordem do Sr. presidente do Conselho Diretor desta Assistência, comunico aos Srs. conselheiros que a reunião semanal ordinária do mesmo Conselho será realizada no dia 10 (sexta-feira), às 21 horas, em sua sede à Avenida Henrique Valadares ns. 101 a 107.

Rio de Janeiro, 8 de março de 1939. — Florentino Vellusco, chefe da Secretaria.

Montepio dos Empregados Municipais

Torno público, para conhecimento dos interessados, que 30 dias após a primeira publicação do presente edital, será cancelada a fiança concedida para o prédio n. 208 A (casa VII), da rua Frei Caneca, de propriedade de Antônio Nunes Bueno do Prado, visto o afiançado, Marcos Alegria, haver obtido outra carta de fiança.

Montepio dos Empregados Municipais, 8 de março de 1939. — A. Piragibe, chefe.

Montepio dos Empregados Municipais

SECÇÃO DE EXPEDIENTE E CONTROLE

EDITAL N. 37

Fica, pelo presente, convidada a comparecer à Secção de Expediente e Controle deste Montepio, a enfermeira da Secretaria Geral de Saúde e Assistência — Elza Santos Leão de Moura, afim de tratar de assunto de seu interesse.

Em, 6 de março de 1939. — Dionysio Nascimento, secretário.

(*) Reproduzido por haver saído publicado com incorrecção.

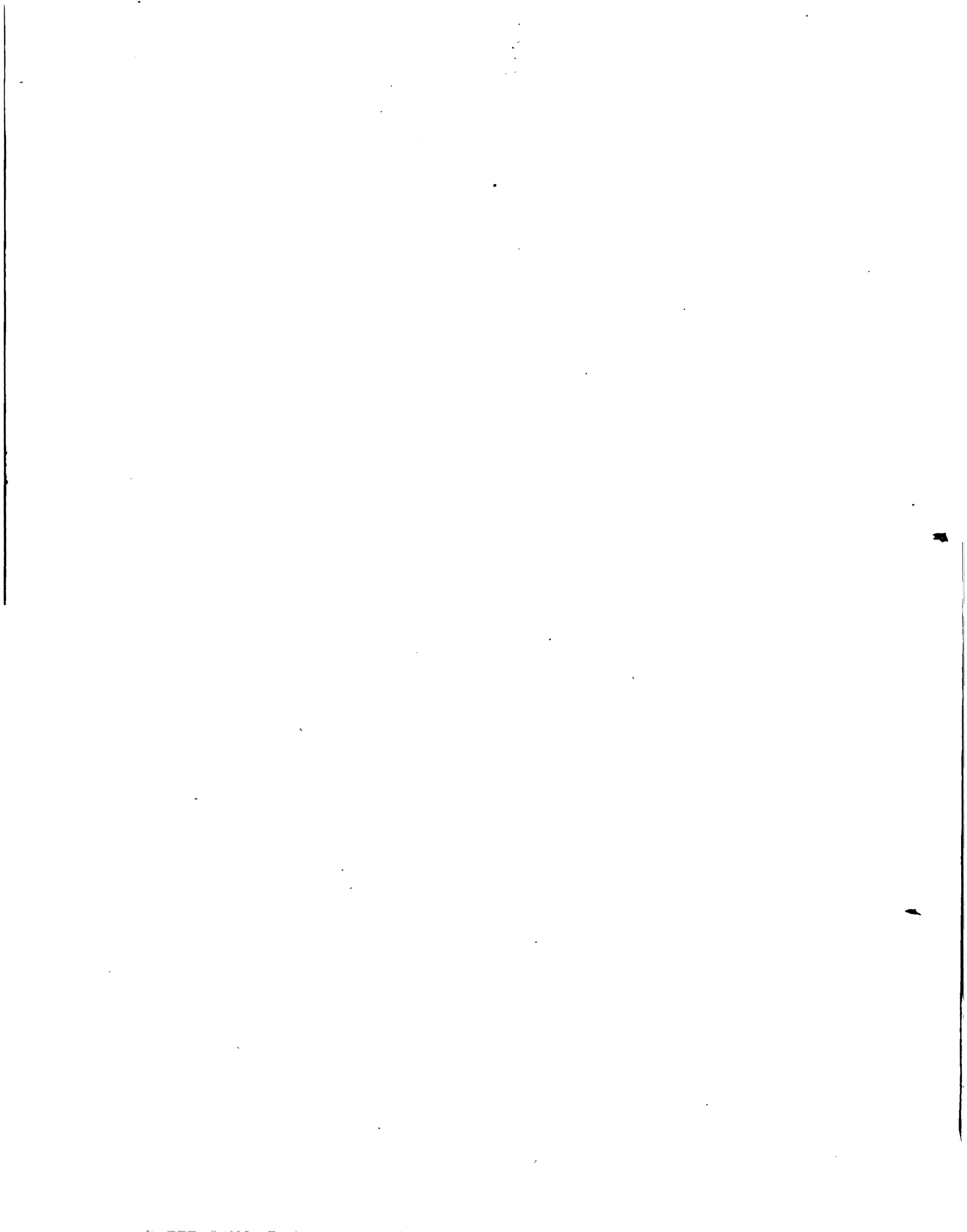

Preço do número de hoje \$400

IMPRENSA NACIONAL — INDUSTRIA DO JORNAL
FRAÇA MARCHEL ANORA — PONTA DO CALABOUÇO
