

Ofício de Impressão  
Av. Rio Branco n. 124

D.F.

A-3-0

# ESTADOS UNIDOS DO BRASIL



# DIÁRIO OFICIAL

## Secção II

# PREFEITURA DO DISTRITO FEDERAL

(Decreto-Lei N. 96, de 22 de Dezembro de 1937, artigo 19)

N. 61

Quarta-feira, 15 de março de 1939

## EXERCÍCIO DE 1939

A Diretoria da Imprensa Nacional, de acordo com a legislação em vigor, só registrará assinaturas dos órgãos oficiais, para o exercício de 1939, mediante pagamento da importância correspondente ao período de 12 meses, na Tesouraria da Imprensa Nacional, à rua 13 de Maio, ou mediante recolhimento, e respectiva comprovação, nas repartições arrecadadoras federais — Delegacias Fiscais, Alfândegas, Mesas de Renda e Coletorias.

Aos funcionários públicos federais, estaduais e municipais é facultado pagar o custo da assinatura, computado já o desconto de 20 %, a que têm direito, em duas prestações semestrais de 28\$000

Para facilidade e pontualidade na remessa, as inscrições de assinantes só serão aceitas quando realizadas até o último dia do mês anterior àquele em que começa a assinatura, isto é, até 31 de dezembro ou até 30 de junho.

Pede-se às repartições arrecadadoras que não aceitem pedidos de assinatura, ainda dentro dessas condições, a não ser para funcionários.

Preços de assinaturas anuais do "Diário da Justiça" ou de cada uma das seções do "Diário Oficial".

Repartições públicas ou assinantes particulares . . . . .	{ No interior.....	70\$000
	{ No exterior.....	110\$000
Funcionários públicos . . . . .	{ No interior.....	50\$000
	{ No exterior... ..	80\$000

Números avulsos do dia 400 réis, até o limite de dez cadernos com quarenta folhas e mais 100 réis pelos seguintes cadernos de quatro folhas (olavo) ou fração.

Por ano decorrido, mais 500 réis sobre o preço do dia  
O preço do número de hoje está fixado na última página

### OBSERVAÇÕES

— A Redação não fornecerá gratuitamente aos assinantes números atrasados, extraviados ou anteriores à data da assinatura.

— Convém, por isso, que os interessados renovem as suas assinaturas com a antecedência conveniente, a fim de não ficarem com as suas coleções desatualizadas.

— Os conhecimentos das assinaturas tomadas por intermédio das coletorias federais, mesas de rendas e alfândegas, poderão ser encaminhados diretamente à Imprensa Nacional sem interferência das delegacias fiscais.

— As assinaturas não pagas dentro dos primeiros 15 dias do novo período serão canceladas e procedida a cobrança do respectivo preço.

— Nos dias 10 e 25 de cada mês será publicada, em fascículos apensos ao "Diário da Justiça", a jurisprudência do Supremo Tribunal Militar e do Tribunal de Apelação do Distrito Federal.

N. da R. — Para boa ordem dos serviços da redação, e no interesse do público, fica estabelecido que os pedidos para reprodução de matéria paga, verificada pelos interessados a existência de erros ou omissões, devem ser feitos das 10 às 19 horas e, no máximo, até 48 horas após a saída dos órgãos oficiais.

## EXERCÍCIO DE 1940

De acordo com a legislação em vigor, a partir do próximo ano de 1940, as assinaturas dos órgãos oficiais só poderão vigorar dentro do exercício financeiro de cada ano.

Por esse motivo as inscrições novas ou as renovações de inscrições que houverem de ser feitas durante o mês de junho, só poderão abranger o 2º semestre do ano em curso.

ANO LXXVIII

N. 61

## Gabinete do Prefeito

Expediente do dia 14 de março de 1939

ACTOS DO SR. PREFEITO

Do dia 13 de março de 1939

PORTARIA N. 20

O Prefeito do Distrito Federal, resolve nos termos do art. 1º do Decreto-Lei n. 24 de 29 de novembro de 1937, ratificado pelo art. 29 do Decreto-Lei n. 96 de 22 de dezembro do mesmo ano, exonerar, a pedido, o Sr. Moisés Xavier de Araujo, do cargo de professor do ensino técnico secundário, do Dep. de Educação, da Secretaria Geral de Educação e Cultura, visto ter aceito a nomeação para exercer o cargo de técnico de Educação, classe L, do Ministério da Educação e Saúde.

Distrito Federal, 13 de março de 1939. — Henrique Dodsworth.

PORTARIA N. 21

O Prefeito do Distrito Federal, resolve nos termos do art. 1º do Decreto-Lei n. 24 de 29 de novembro de 1937, ratificado pelo art. 29 do Decreto-Lei n. 96 de 22 de dezembro do mesmo ano, exonerar, a pedido, o Sr. Helder Pessoa Câmara (P) do cargo de chefe de Secção Técnica de Medidas e Eficiência Escolares, do Departamento de Educação, da Secretaria Geral de Educação e Cultura, visto ter aceito nomeação para cargo federal.

Distrito Federal, 13 de março de 1939. — Henrique Dodsworth.

PORTARIA N. 22

O Prefeito do Distrito Federal, resolve, nos termos do art. 1º do Decreto-Lei n. 24, de 29 de novembro de 1937, ratificado pelo art. 29 do Decreto-Lei n. 96, de 22 de dezembro do mesmo ano, exonerar, a pedido, o Sr. Pascoal Leme, do cargo de professor de Escola Técnica Secundária, do Departamento de Educação, da Secretaria Geral de Educação e Cultura, visto ter aceito nomeação para cargo federal.

Distrito Federal, 13 de março de 1939. — Henrique Dodsworth.

PORTARIA N. 23

O Prefeito do Distrito Federal, resolve nos termos do art. 1º do Decreto-Lei n. 24 de 29 de novembro de 1937, ratificado pelo art. 29 do Decreto-Lei n. 96 de 22 de dezembro do mesmo ano, exonerar, a pedido, o Sr. Jacir Maia do cargo de professor primário do Departamento de Educação, da Secretaria Geral de Educação e Cultura, visto ter aceito nomeação para cargo federal.

Distrito Federal, 13 de março de 1939. — Henrique Dodsworth.

PORTARIA N. 24

O Prefeito do Distrito Federal, resolve nos termos do art. 1º do Decreto-Lei n. 24 de 22 de novembro de 1937, ratificado pelo art. 29 do Decreto-Lei n. 96 de 22 de dezembro do mesmo ano, exonerar, a pedido, o Sr. Tomaz Scott Newlands Neto, do cargo de 2º oficial do Departamento de Educação, da Secretaria Geral de Educação e Cultura, visto ter aceito nomeação para cargo federal.

Distrito Federal, 13 de março de 1939. — Henrique Dodsworth.

Na Secretaria Geral de Educação e Cultura:

Nomeações — Foram nomeados: no quadro da Diretoria de Educação de Adultos e Difusão Cultural: para exercer o cargo de mecânico de 2ª classe, Vicente Jácomo Trotta; e, para exercer o cargo de segeiro, o servente do ensino elementar do Departamento de Educação, da mesma Secretaria Geral, Asdrubal de Araujo Gonçalves; no quadro do Departamento de Educação, interinamente: para os cargos vagos de 4º oficial, Naide Cunha; a guardiã, interina, do mesmo Departamento, Inalda Gaioso; e, a auxiliar de expediente, contratada, da Universidade do Distrito Federal, da mesma Secretaria Geral, Dulce Gonçalves Ferreira; para o cargo de guardiã, do Departamento de Educação, Fernanda Olesia Pais Leme.

Foi nomeado, Aristides Dias Correia, trabalhador de 2ª classe da Secretaria Geral de Viação, Trabalho e Obras Públicas, para exercer o cargo de servente de 2ª classe do Departamento de Educação.

Efetivação — Foi efetivado, no cargo de chefe de Secção de Estatística, da Divisão de Obrigatoriedade Escolar e Estatística, do Departamento de Educação, o 1º oficial do mesmo Departamento, Aristotelina Pires Ferrão, ora exercendo interinamente aquele cargo.

Designação — Foi designada a auxiliar administrativa, contratada, de escola técnica secundária, do Departamento de Educação, Maria Eunice Costa de Albuquerque Melo, para exercer, interinamente, o cargo vago de 4º oficial do mesmo Departamento.

Promoções — Foram promovidos: no quadro do Departamento de Educação, por merecimento, ao cargo de 1º oficial, o 2º oficial do

mesmo Departamento, Diva Segurado de Sousa Gomes; ao cargo de 2º oficial, o 3º oficial do mesmo Departamento, Lara Lassance Gonçalves; ao cargo de 3º oficial, o 4º oficial do mesmo Departamento, Helena Peçigueiro do Amaral; por antiguidade, ao cargo de 2º oficial, o 3º oficial do mesmo Departamento, Benvidina de Pontes, ao cargo de 3º oficial, o 4º oficial do mesmo Departamento, Martinha Botja Velho; no quadro da Diretoria de Educação de Adultos e Difusão Cultural, ao cargo de mecânico de 1ª classe, o mecânico de 2ª classe da mesma Diretoria, Zacarias Miguel da Rocha.

Retificações de nomes — Foram retificados para, Odila de Almeida Costa, Amélia Viana Castilho, Irene Freixo Guedes, Elvira Machado de Araujo e Maria Leopoldina de Novais Afonso de Sousa, por haverem contraído matrimônio, os nomes das professoras primárias, Outila de Almeida, Amélia de Castro Viana, Irene Freixo, Elvira Machado e Maria Leopoldina Novais Afonso.

Revalidação e retificação — Foi revalidado o ato de 5 de janeiro de 1939, pelo qual foram concedidos noventa (90) dias de licença, em prorrogação, à professora primária, Maria Rosária Madalena Cocchirelli, bem como retificado o nome da mesma para, Maria Rosária Madalena Cocchirelli Gomes.

Licença — Foram concedidos cento e oitenta (180) dias de licença, em prorrogação, nos termos do decreto 3.786 de 27 de fevereiro de 1932, à professora primária Cinira Cardoso.

Fixação de vencimentos — Foram fixados, de acordo com o decreto n. 4.779, de 16 de maio de 1934, combinado com os decretos 116, de 4 de novembro de 1936 e 147, de 15 de dezembro de 1936, em 10:800\$000 (dez contos e oitocentos mil réis) anuais, a partir de 1º de janeiro de 1939, os vencimentos dos instrutores técnicos: Antenor do Nascimento França, Aristides Godofredo da Costa, Aristides José dos Santos, Arnaldo Pereira de Vasconcelos, Alaulfo Gimenez, Gaslão Meira de Assis Figueiredo, José Narciso da Silva Braga, Octacílio Pontes, Pedro Dalmácio do Espírito Santo, Rossini Leal Nogueira, Rute Leite Ribeiro de Castro.

Acréscimo de vencimentos — Foram concedidos, de conformidade com o decreto n. 4.779, de dezesseis de maio de 1934, combinado com o decreto n. 147, de 15 de dezembro de 1936, dois acréscimos de vencimentos, de 1:800\$000 (um conto e oitocentos mil réis) anuais, cada um, a partir respectivamente de 1º de janeiro de 1934 e 1º de janeiro de 1936, ao ex-professor de escola técnica secundária Admar Lopes da Cruz e, um acréscimo de vencimentos de 1:800\$000 (um conto e oitocentos mil réis) anuais, a partir de 1º de janeiro de 1939, ao professor de escola técnica secundária, adido, Viriato Correia.

Exoneração — Foi exonerado, nos termos do art. 17 do decreto n. 2.124, de 14 de abril de 1925, o servente de 2ª classe do Departamento de Educação, João Ferreira de Sousa.

Na Secretaria Geral de Viação, Trabalho e Obras Públicas:

Nomeação — Foi nomeado, para exercer o cargo de trabalhador o servente de 2ª classe do Departamento de Educação, Jair da Silva Ribas.

Dia 14

Na Secretaria Geral de Viação, Trabalho e Obras Públicas:

Promoções — Foi promovido, no quadro da Diretoria de Trabalho Matas e Jardins, por merecimento, ao cargo de miliciano, o capataz, da mesma Secretaria Geral, Clarimundo de Assis Reis.

Nomeações — Foram nomeados, no quadro da Diretoria de Trabalho, Matas e Jardins, para o cargo de capataz, o sevente da mesma Secretaria Geral, José Xavier de Almeida; e, para o cargo de servente, o trabalhador da mesma Secretaria Geral, João de Moura.

Aposentadoria — Foram aposentados: nos termos do art. 156, letra "d", da Constituição Federal, no quadro da extinta Diretoria de Engenharia: o mestre de turma de 2ª classe, Germano Ruas; o asfaldador de 3ª classe, Manuel Pereira da Silva 2º; o carpinteiro de 2ª classe, Paulino Pereira de Sousa; os trabalhadores, João Batista da Cunha, José Ferreira 5º, Manuel Josefino da Silva e João Fernandes da Silva; o marroieiro de 3ª classe, Olímpio Pereira de Novais; nos termos do § 3º do art. 47 da Lei Federal n. 196, de 18 de janeiro de 1936, ao trabalhador especial de 2ª classe, João Moreira.

Fixação de vencimentos — De conformidade com o disposto no art. 5º do decreto n. 161, de 8 de janeiro de 1937, foram fixados em 13:200\$000 (treze contos e duzentos mil réis) anuais, os vencimentos do encarregado de locomoção do Departamento Geral de Transporte, Adolfo da Costa Campos, a partir de 1º de janeiro de 1939.

Revalidação de ato — Foi revalidado o ato de 15 de outubro de 1938, pelo qual foi nomeado para o cargo de trabalhador da Diretoria de Limpeza Pública e Particular, o trabalhador, extranumerário, da mesma Secretaria Geral, Manuel Antônio 5º.

Revalidação e retificação — Foi revalidado o ato de 4 de setembro de 1934, e retificado para, praticante de Arborização e Diretoria de Trabalho, Matas e Jardins, respectivamente, as denominações do cargo e da repartição, a que se refere o mesmo ato, pelo qual foi nomeado, José Simões Amaro.

Exoneração — Foi exonerado, por abandono de emprego, nos termos do art. 17 do decreto n. 2.124, de 14 de abril de 1925, o trabalhador da Diretoria de Limpeza Pública e Particular, Júlio Antônio da Silva.

DESPACHOS DO SR. PREFEITO

Dia 13 de março de 1939

Na Secretaria Geral de Educação e Cultura:

Odila de Almeida (4.150-G. P. 3.039) (Irene Freixo (8.437-G. P. 3.035), Maria Leopoldina Noyais, Afonso 2.295-G. P.,

Elvira Machado (2.500-G. P. 3.034) e Amélia de Castro Viana (1.535-G. P. 3.032). — Deferido.

Cinira Cardoso (2.249-G. P. 3.033). — Deferido, obedecidas as prescrições legais.

Afonso Martinez Grau (629-G. P. 3.031). — Nos termos das informações, faça-se uma revisão geral dos contratos lavrados para a orquestra do Teatro Municipal, cumprindo-se a lei, que exige condições que editais não devem, nem podem alterar, sob pena de responsabilidade dos que a transgredirem. Em face do parecer, dou provimento ao recurso, fazendo-se o expediente respectivo, obedecidas as prescrições legais.

Dia 14

Na Secretaria Geral de Viação, Trabalho e Obras Públicas:

Offício 254 do Departamento Geral de Transporte (G. P. 3.056) e officio 241 da Diretoria de Trabalho, Matas e Jardins (G. P. 3.062). — Autorizo, obedecidas as prescrições legais.

Alberto Silva (26.233-G. P. 3.040) e Manuel de Carvalho Gomes (26.523-G. P. 3.054). — Deferidos, nos termos das informações, obedecidas as prescrições legais.

Augusto Vicente (598-G. P. 3.042). — Deferido por equidade, por 360 (trezentos e sessenta dias), sem vencimentos.

Godofredo Severiano da Silva (60-G. P. 3.045). — Deferido, sem vencimentos.

Adolfo da Costa Campos (660-G. P. 3.041). Deferido, obedecidas as prescrições legais.

João de Oliveira Constancio (94-G. P. 3.047). — Deferido, por equidade, nos termos das informações, por cento e oitenta (180) dias.

João da Rocha Veloso (546-G. P. 3.046). e João João Gonçalves Raimundo (218-G. P. 3.049). — Deferido, por equidade, por sessenta (60) dias, nos termos das informações.

Manuel Marques Pinto (12.637-G. P. 3.055). — Concedo, por equidade, noventa (90) dias, nos termos das informações.

Erino Di Luca (395-G. P. 3.044) e Edgard Tavares de Oliveira (512-G. P. 3.043). — Concedo trinta (30) dias, por equidade, nos termos das informações.

Offício 255 do Departamento Geral de Transporte (G. P. 3.057). — Submeta-se a nova inspeção de saúde, por não estar fundamentado o laudo.

## Diretoria do Interior

### Arquivo Geral

Expediente do dia 14 de março de 1939

DESPACHOS DO SR. SUBDIRETOR

Aristides Freire Alemão, Atanagildo Vieira Sampaio, Angelina Almeida do Amaral, Antônio Casemiro Peixoto, Guido Leandro Garcia, Leopoldo Alves da Silva, Lucí Klaes, João Justino Barbosa, Mário Vasconcelos e Ondina Soares da Silva. — Certifique-se em termos.

DESPACHOS DO SR. CHEFE DE SECÇÃO

Antônio Luiz Martins, Djanira de Almeida e Estela Scheiner Gonçalves. — Declarem se possuem ou não carteira funcional.

Maria José Veríssimo Gimarães. — Compareça para elucidar dúvidas sobre o pedido que faz.

Lrura Drummond Alves Monteiro, José de Oliveira e Noémia Ramos. — Compareçam ao Arquivo Geral afim de retirar as certidões de tempo de serviço requeridas, para não incorrerem na taxa de preempção. As certidões só serão entregues mediante carteira funcional.

## Tribunal de Contas

Expediente do dia 13 de março de 1939

DESPACHOS DO SR. PRESIDENTE

Secretaria Geral de Viação, Trabalho e Obras Públicas:

OP-550, de 6 de março de 1939, solicitando o registro da ordem de pagamento expedida a favor de Antônio C. Coelho, na importância de 450\$000, por conta da verba 26 — Consignação 3 — Encargos correntes — Subconsignação 1<sup>a</sup> — Locação de imóveis e equipamento — Aluguel de veículos. — Registre-se.

OP-561, de 6 de março de 1939, solicitando o registro da ordem de pagamento expedida a favor de Alvaro Teixeira Couto, na importância de 1:521\$500, por conta da verba 26 — Consignação 3 — Encargos correntes — Subconsignação 1<sup>a</sup> — Locação de imóveis e equipamento — Aluguel de veículos. — Registre-se.

OP-562, de 6 de março de 1939, solicitando o registro da ordem de pagamento expedida a favor de Gentil Ferreira de Barros, na importância de 2:347\$000, por conta da verba 26 — Consignação 3 — Encargos correntes — Subconsignação 1<sup>a</sup> — Locação de imóveis e equipamento — Aluguel de veículos. — Registre-se.

OP-569, de 7 de março de 1939, solicitando o registro da ordem de pagamento expedida a favor de Paulo Carrano, na importância de 1:345\$100, por conta da verba 26 — Consignação 3 — Encargos correntes — Subconsignação 1<sup>a</sup> — Locação de imóveis e equipamento — Aluguel de veículos. — Registre-se.

OP-570, de 7 de março de 1939, solicitando o registro da ordem de pagamento expedida a favor de Maurício Gardiman, na importância de 2:983\$500, por conta da verba 26 — Consignação 3 — Encargos correntes — Subconsignação 1<sup>a</sup> — Locação de imóveis e equipamento — Aluguel de veículos. — Registre-se.

OP-571, de 7 de março de 1939, solicitando o registro da ordem de pagamento expedida a favor de Companhia Cantareira e Viação Fluminense, na importância de 1:324\$000, por conta da verba 25 — Consignação 3 — Encargos correntes — Subconsignação 1<sup>a</sup> — Transportes e comunicações — Transportes. — Registre-se.

OP-572, de 7 de março de 1939, solicitando o registro da ordem de pagamento expedida a favor de Maria do Carmo Lucas, na importância de 380\$000, por conta da verba 26 — Consignação 3 — Encargos correntes — Subconsignação 1<sup>a</sup> — Locação de imóveis e equipamento — Aluguel de veículos. — Registre-se.

Gabinete do prefeito:

Offício n. 0750, de 8 de março de 1939, relativo ao auxílio concedido à "Federação Carioca de Escoteiros", na importância de réis 5:000\$000, por conta da verba 2 — Subvenções e auxílios — Diversas instituições. — Registre-se.

Secretaria Geral de Saúde e Assistência Pública:

Ordem de pagamento n. 17, de 28 de fevereiro de 1939, na importância de 367\$000, expedida a favor de Liga de Proteção aos Cegos no Brasil, por conta da verba 19 — Consignação 2 — Subconsignação 3. — Registre-se.

Ordem de pagamento n. 18, de 28 de fevereiro de 1939, na importância de 98\$400, expedida a favor de R. Veiga & Comp. Ltda., por conta da verba 19 — Consignação 2 — Subconsignação 3. — Registre-se.

Ordem de pagamento n. 19, de 28 de fevereiro de 1939, na importância de 43\$800, expedida a favor de R. Veiga & Comp. Ltda., por conta da verba 19 — Consignação 2 — Subconsignação 3. — Registre-se.

Ordem de pagamento n. 20, de 28 de fevereiro de 1939, na importância de 104\$300, expedida a favor de R. Veiga & Comp. Ltda., por conta da verba 19 — Consignação 2 — Subconsignação 3. — Registre-se.

Ordem de pagamento n. 21, de 28 de fevereiro de 1939, na importância de 78\$300, expedida a favor de R. Veiga & Comp. Ltda., por conta da verba 19 — Consignação 2 — Subconsignação 3. — Registre-se.

Ordem de pagamento n. 22, de 28 de fevereiro de 1939, na importância de 788\$800, expedida a favor de A. Ramada & Comp. Ltda., por conta da verba 19 — Consignação 2 — Subconsignação 3. — Registre-se.

Ordem de pagamento n. 24, de 28 de fevereiro de 1939, na importância de 493\$900, expedida a favor de A. Ramada & Comp. Ltda., por conta da verba 19 — Consignação 2 — Subconsignação 3. — Registre-se.

Ordem de pagamento n. 54, de 28 de fevereiro de 1939, na importância de 8:064\$000, expedida a favor de Davi Pereira & Comp. Ltda., por conta da verba 19 — Consignação 2 — Subconsignação 1. — Registre-se.

Ordem de pagamento n. 55, de 28 de fevereiro de 1939, na importância de 4:864\$000, expedida a favor de Davi Pereira & Comp. Ltda., por conta da verba 19 — Consignação 2 — Subconsignação 1. — Registre-se.

Ordem de pagamento n. 56, de 28 de fevereiro de 1939, na importância de 3:429\$600, expedida a favor da Sociedade Comercial de Alimentação Ltda., por conta da verba 19 — Consignação 2 — Subconsignação 1. — Registre-se.

Ordem de pagamento n. 57, de 28 de fevereiro de 1939, na importância de 4:822\$400, expedida a favor da Sociedade Comercial de Alimentação Ltda., por conta da verba 19 — Consignação 2 — Subconsignação 1. — Registre-se.

Ordem de pagamento n. 58, de 28 de fevereiro de 1939, na importância de 1:393\$500, expedida a favor da Sociedade Comercial de Alimentação Ltda., por conta da verba 19 — Consignação 2 — Subconsignação 1. — Registre-se.

Ordem de pagamento n. 59, de 28 de fevereiro de 1939, na importância de 3:836\$400, expedida a favor da Sociedade Comercial de Alimentação Ltda., por conta da verba 19 — Consignação 2 — Subconsignação 1. — Registre-se.

Ordem de pagamento n. 60, de 28 de fevereiro de 1939, na importância de 1:138\$000, expedida a favor da Sociedade Comercial de Alimentação Ltda., por conta da verba 19 — Consignação 2 — Subconsignação 1. — Registre-se.

Tribunal de Contas:

Offício n. 136, de 3 de março de 1939, solicitando que a conta da verba 5<sup>a</sup> — Encargos correntes — Locação de imóveis e equipamento — Aluguel de prédios, seja paga a quantia de 1:800\$000. à Diretoria do Liceu Literário Português. — Registre-se.

## Expediente despachado na sessão do dia 10 de março de 1939

## Secretaria Geral de Viação, Trabalho e Obras Públicas:

Offício n. 433, de 31 de janeiro de 1939, prestação de contas da despesa efetuada pelo engenheiro chefe, Alvaro Brandão Neves da Roena, num total de 300:000\$, tendo a despesa corrido por conta da verba 34 — Consignação 5 — Serviços adjudicados — Subconsignação 3ª — Obras Públicas — Diversas. — O Tribunal resolve converter o julgamento em diligência, de acordo com o voto do senhor ministro relator, nos termos dos pareceres do Corpo Instrutivo e da Procuradoria Fiscal.

Offício n. 527, de 1 de março de 1939, solicitando o registro da ordem de adiantamento expedida a favor do agente comercial do extinto Departamento de Compras, Sr. Ernesto Labarte, na importância de 271:500\$, por conta da verba 26 — Consignação 2 — Material — Subconsignação 1ª — De consumo — Carburante e lubrificante. — O Tribunal resolve ordenar, nos termos do voto do senhor ministro relator, o registro do adiantamento.

Offício n. 537 de 4 de março de 1939, solicitando o registro da ordem de adiantamento expedida a favor do engenheiro chefe, Osmani Coelho e Silva, na importância de 15:000\$, por conta da verba 22 — Consignação 2 — Material — Subconsignação 4ª. — O Tribunal resolve ordenar, nos termos do voto do senhor ministro relator, o registro do adiantamento.

Offício n. 528, de 1 de março de 1939, encaminhando a copia autêntica do termo de contrato firmado entre a Prefeitura e a firma International Harvester Export Company. — O Tribunal resolve converter o julgamento em diligência, de acordo com o voto do senhor ministro relator, nos termos dos pareceres do Corpo Instrutivo e Procuradoria Fiscal.

OP-536, de 3 de março de 1939, solicitando o registro da ordem de pagamento expedida a favor da Companhia Cantareira e Viação Fluminense, na importância de 21:200\$, por conta da verba 26 — Consignação 3 — Encargos correntes — Subconsignação 4ª — Subvenção e auxílios — Companhia Cantareira. — O Tribunal resolve ordenar, nos termos do voto do senhor ministro relator, o registro da despesa.

## Secretaria Geral de Finanças:

Offício n. 00.460 de 28 de fevereiro de 1939, solicitando o registro "à posteriori" da importância de 108:400\$. — O Tribunal resolve ordenar, nos termos do voto do senhor ministro relator, o registro da despesa.

Offício n. 00.461 de 28 de fevereiro de 1939, encaminhando o processo referente ao requerimento da International Harvester Export Company, solicitando a restituição do depósito no valor de 1:500\$. — O Tribunal resolve ordenar o levantamento da caução.

Offício n. 00.463 de 28 de fevereiro de 1939, solicitando o registro "à posteriori" da importância de 72:000\$000. — O Tribunal resolve ordenar, nos termos do voto do senhor ministro relator, o registro da despesa.

Offício n. 00.479 de 28 de fevereiro de 1939, solicitando o registro "à posteriori" da importância de 192:600\$. — O Tribunal resolve ordenar, nos termos do voto do senhor ministro relator, o registro da despesa.

Offício n. 00.481 de 28 de fevereiro de 1939, solicitando o registro "à posteriori" da importância de 22:000\$. — O Tribunal resolve ordenar, nos termos do voto do Sr. ministro relator, o registro da despesa.

Offício n. 582, de 9 de março de 1939, encaminhando o processo referente a ordem de pagamento expedida a favor da Sociedade Vila Rio de Ouro. — O Tribunal resolve ordenar, nos termos do voto do senhor ministro relator, o registro da despesa.

Offício n. 00.501 de 3 de março de 1939, solicitando o registro da ordem de pagamento de 15:700\$, expedida a favor de serventúrios diversos da Diretoria de Despesa, por conta da verba 6 — Consignação Investituras diversas — Subconsignação — Especies diversas — Serventúrios diversos. — O Tribunal resolve ordenar, nos termos do voto do senhor ministro relator, o registro da despesa.

Offício n. 00.512, de 6 de março de 1939, solicitando o registro da ordem de 17:699\$300, expedida a favor do Instituto Técnico de Organização e Controle — Serviços Hollerith S. A., por conta da verba 6 — Consignação b — O Tribunal resolve ordenar, nos termos do voto do senhor ministro relator, o registro da despesa.

## Gabinete do Prefeito:

Offício n. 0.231 de 21 de janeiro de 1939, relativo ao adiantamento feito ao Sr. Tomaz Pinto da Fonseca Guimarães, na importância de 20:000\$. — O Tribunal resolve, nos termos do voto do senhor ministro relator, julgar boa e legal a presente comprovação de despesas, ordenando a expedição da respectiva provisão de quitação.

## Tribunal de Contas:

Promoção n. 12 de 17 de fevereiro de 1939, da Procuradoria Fiscal com exercício no Tribunal de Contas do Distrito Federal. — O Tribunal resolve ordenar o arquivamento do presente, nos termos do parecer da própria Procuradoria.

Promoção n. 15 de 23 de fevereiro de 1939, da Procuradoria Fiscal com exercício no Tribunal de Contas do Distrito Federal. — O Tribunal resolve converter o julgamento em diligência, para o fim de serem solicitadas informações à Secretaria respectiva.

Promoção n. 17 de 23 de fevereiro de 1939, da Procuradoria Fiscal com exercício no Tribunal de Contas do Distrito Federal. — O Tribunal resolve ordenar, e arquivamento do presente, de acordo com o parecer da Procuradoria Fiscal.

Promoção n. 18 de 25 de fevereiro de 1939, da Procuradoria Fiscal com exercício no Tribunal de Contas do Distrito Federal. — O Tribunal resolve ordenar o arquivamento do presente, de acordo com o parecer da Procuradoria Fiscal.

## Expediente despachado na sessão do dia 7 de março de 1939

## Secretaria Geral de Viação, Trabalho e Obras Públicas

Offício n. 449 de 30 de janeiro de 1939, prestação de contas da despesa efetuada pelo agente Comercial do extinto Departamento de Compras, com exercício na Comissão Especial de Compras, Ernesto Labarthé, num total de 271:500\$000, tendo a despesa corrido por conta da verba 37-A, consignação 2 — Material — subconsignação 1ª — De consumo — Carburante e lubrificante. — O Tribunal resolve julgar boa e legal a presente comprovação de despesa, ordenando a expedição da respectiva provisão de quitação.

## Secretaria Geral de Finanças

## Comissão Permanente do Imposto de Transmissão de Propriedade

## Expediente do dia 13 de março de 1939

## DESPACHOS DO SR. DIRETOR

- N. 1.430 — Rua Dr. Luiz Beltrão ns. 720, 721 e 722. — Cobre-se sobre 32:500\$000.  
 N. 1.402 — Rua Cerqueira Daltro ns. 280 e 280-A. — Cobre-se sobre 14:000\$000.  
 N. 1.470 — Rua Goiás n. 60. — Cobre-se sobre 20:000\$000.  
 N. 1.679 — Rua Tenente Costa n. 180. — Cobre-se sobre réis 22:000\$000.  
 N. 1.582 — Rua Benjamin Constant ns. 58, 60 e 62. — Cobre-se sobre 200:000\$000.  
 N. 1.837 — Rua Adolfo Bergamini n. 23. — Cobre-se sobre 12:000\$000.  
 N. 1.554 — Rua Angelina n. 117. — Cobre-se sobre 1:800\$000.  
 N. 949 — Rua Iça n. 24. — Cobre-se sobre 7:500\$000.  
 N. 1.656 — Rua Cincinato da Silva. — Cobre-se sobre réis 22:000\$000.  
 N. 1.863 — Rua Luiz Guimarães n. 86. — Cobre-se sobre réis 50:000\$000.  
 N. 1.199 — Rua Couto n. 400. — Cobre-se sobre 8:500\$000.  
 N. 1.913 — Rua Belisário Pena n. 546. — Cobre-se sobre réis 14:000\$000.  
 N. 1.720 — Avenida Pasteur n. 62. — Cobre-se sobre réis 80:000\$000.  
 N. 1.283 — Rua Conselheiro Agostinho n. 125. — Cobre-se sobre 10:000\$000.  
 N. 1.662 — Rua Cincinato da Silva n. 212. — Cobre-se sobre 22:000\$000.  
 N. 1.658 — Rua Cincinato da Silva, n. 44. — Cobre-se sobre 22:000\$000.  
 N. 1.660 — Rua Cincinato da Silva n. 188. — Cobre-se sobre 22:000\$000.  
 N. 1.840 — Rua Dona Cecília, lotes 43 e 44, planta 38020702. — Cobre-se sobre 10:500\$000.  
 N. 1.899 — Praça Artur de Azevedo, lote 291, planta 35022601. — Cobre-se sobre 6:000\$000.  
 N. 1.833 — Rua General Clarindo n. 285. — Cobre-se sobre 35:000\$000.  
 N. 1.625 — Rua Oito de Dezembro, depois do n. 185. — Cobre-se sobre 14:400\$000.  
 N. 1.883 — Rua Saint Hilaire, lote e quadra 9. — Cobre-se sobre 6:600\$000.  
 N. 1.842 — Rua Indaiatuba, lote 20, planta 38020702. — Cobre-se sobre 2:000\$000.  
 N. 1.768 — Rua Tajuri, lote 29. — Cobre-se sobre 3:200\$000.  
 N. 1.841 — Rua Vasco da Gama n. 74. — Cobre-se sobre réis 12:000\$000.  
 N. 1.556 — Rua Condessa Belmonte n. 51. — Cobre-se sobre 30:000\$000.

## PRIMEIRA SECÇÃO

## Inscrição de inventários sem testamento:

Letras M a Z.  
 Em 13 de março de 1939.

## Recebidos:

Maria Augusta de Jesus — Segunda Vara de Orfãos.  
 Rafael Fernandes Iglesias. — Primeira Vara de Orfãos.  
 Rodolfo dos Santos. — Primeira Vara de Orfãos.  
 Máxima Rodrigues — Primeira Vara de Orfãos.  
 Noémia Heller de Matos — Primeira Vara Cível.  
 Vicente Luiz da Rosa — Quinta Vara Cível.

## Inscritos:

Raul Avelano Passos — Segunda Vara Cível.  
 Suival Secundino Paranhos — Primeira Vara Cível  
 Rodolfo dos Santos — Primeira Vara de Orfãos.  
 Máxima Rodrigues. — Primeira Vara de Orfãos.  
 Rafael Fernandes Iglesias — Primeira Vara de Orfãos.

## QUINTA SECÇÃO

Inscrição de inventários sem testamento:

Letras de A a F.  
 Em 13 de março de 1939.

## Recebidos:

Alice Teixeira de Melo Cunha — Segunda Vara de Orfãos — Segundo Officio.  
 Elisa Habib — Quinta Vara Cível.  
 Antônio del Campo — Quinta Vara Cível.  
 Arnindo Gomes — Quinta Vara Cível.  
 Clementina de Sousa Menezes — Quinta Vara Cível — Segundo Officio.  
 Acelina Ramos — Segunda Vara de Orfãos — Primeiro Officio.  
 Antônia Linhares Furtado — Primeira Vara Cível.

## Inscritos:

Edite Duarte Castro Araújo — Primeira Vara de Orfãos — Primeiro Officio.  
 Frederico Monteiro de Barros — Segunda Vara de Orfãos — Segundo Officio.  
 Eudoxia Camargo Nascimento — Segunda Vara de Orfãos — Segundo Officio.  
 Alfredo Acácio Lourenço — Primeira Vara de Orfãos — Primeiro Officio.

## Departamento do Imposto de Licença

Expediente do dia 13 de março de 1939

## DESPACHOS DO SR. DIRETOR

Relifique-se o valor locativo para 235\$000 mensais:

N. 3.028 — Oscar Cardoso Jaques.

Pago o débito, deferido:

N. 185 — Antonieta dos Santos.  
 N. 560 — Daoud Francisco.  
 N. 1.684 — Américo Pereira da Silva.  
 N. 461 — Osvaldo de Sousa.  
 N. 548 — Usinas Químicas "Farol" S/A.

Em face das informações, deferido:

N. 1.988 — Sul América Terrestres, Marítimos e Acidentes.  
 N. 1.775 — Viana Silva & Comp. Ltda.  
 N. 8.202 — Benjamim Goldberg.  
 N. 1.994 — Ivan Campos Guimarães.  
 N. 1.479 — Usina Santa Cruz S. A.

## EXIGÊNCIAS DO SR. CHEFE DA SECÇÃO DE COMUNICAÇÕES

Expediente do dia 13 de março de 1939

Junta prova de registro de firma e "habite-se" da Saúde Pública:

N. 2.607 — Manuel Alves.

Juntem planta do prédio assinalando na mesma a área sublocada:

N. 2.244 — Araújo & Andrade.

Junta planta do prédio assinalando na mesma a área ocupada pela moradia:

N. 2.613 — Leonel Gomes da Silva.

Preencha dois requerimentos de alvará em substituição, sendo o 1º de Rocha & Irmão para A. Rocha, e o 2º, que irá vigorar, de A. Rocha para o nome do requerente:

N. 2.066 — Jaime Francisco Ribeiro.  
 Junta "habite-se" da Saúde Pública:  
 N. 2.618 — A. Isler.

Prove estar licenciada por outro local e junta "habite-se" da Saúde Pública:

N. 2.500 — Rio Elétrica Ltda.  
 Compareçam para esclarecimentos:  
 N. 2.230 — M. P. Gonçalves & Comp

Juntem contrato de locação:

N. 2.608 — Carnicelli Serafino.  
 N. 2.598 — Antero Ferraz Magalhães e Hostílio de Oliveira.

Junta contrato social e "habite-se" da Saúde Pública:

N. 2.501 — Rio Elétrica Ltda.

Junta distrato social da firma Martins & Silva:

N. 2.510 — Manuel José Martins.

Junta conhecimento do imposto predial e apólice de seguro contra fogo:

N. 2.619 — Antônio Augusto Pais Chaves.

Prove estar licenciado pela rua S. José n. 104:

N. 1.346 — Elja Chitelsman.

Juntem contrato social e autorização da Saúde Pública:

N. 2.485 — C. C. Pinto & Comp.

Juntem contrato social:

N. 2.620 — Aleixo & Ferreira.  
 N. 2.465 — Wakim & Kehdi.  
 N. 2.492 — Hissa, Salomão & Comp.

Junta carta de fiança:

N. 2.425 — Refrigeração Mecânica Ltda.

Declare, expressamente, se concorda em admitir, mediante indicação do Sr. prefeito, 10% de alunos gratuitos:

N. 2.612 — Instituto Muniz Barreto.

Pague a taxa de perempção e prove a existência legal da firma:

N. 2.614 — Antônio Manuel Teixeira.

Preencham requerimento de alvará em substituição:

N. 2.506 — A. Silva Leite & Comp. Ltda.  
 N. 2.514 — Minérios Brasileiros Ltda.  
 N. 2.464 — Lício Mauricio do Vale.  
 N. 2.462 — Maria da Glória.  
 N. 2.216 — Silvestre Rodrigues Figueiredo.  
 N. 2.376 — José Brasil Passos.  
 N. 2.370 — Joaquim Mendes do Vale Quaresma  
 N. 2.378 — M. Cruz & Pinheiro.

Preencham requerimento de alvará:

N. 1.623 — D. Ribeiro & Comp. Ltda  
 N. 2.080 — Antônio Barbosa.  
 N. 2.220 — Renato Alves de Abreu.  
 N. 2.359 — Herman Bessler.  
 N. 2.451 — Ribeiro & Mota.  
 N. 2.461 — Américo Andrade da Silva & Comp.  
 N. 2.509 — Companhia Belém S. A.  
 N. 2.505 — Kalmon Fridman.  
 N. 2.495 — Miguel Pouza.  
 N. 2.490 — Horácio Gomes Pereira.

Juntem prova de registro de firma:

N. 2.604 — José Nacif Jorge.  
 N. 2.581 — M. A. Alves.  
 N. 2.615 — Benjamim Ventura.  
 N. 2.622 — Antônio Machado Tosta.  
 N. 2.217 — Manuel Estêvão.  
 N. 2.508 — Alfredo Martins.  
 N. 2.507 — Álvaro Luiz da Costa.  
 N. 2.504 — J. Rodrigues Contada.  
 N. 2.502 — Guilherme Ferreira da Silva.  
 N. 2.491 — Rafael Balboni.

## Diretoria de Despesa

Expediente do dia 14 de março de 1939

## DESPACHOS DO SR. DIRETOR

Mirtes de Queiroz, Maria Angélica de Melo Palhares, Marcelo de Serqueira Coelho, Francisco Lopes, Flávia Rocha de Sousa, Alvaro da Silva Borges e Nicanor da Fonseca Machado. — Aceite-se, em termos, para o período da licença.

Antônio Afonso Rains, Maria da Glória, Dora Monteiro Fortuna, Maria das Dores Macedo, Francisco Rodrigues Pinto e Nelson V. Miguez. — Aceite-se, em termos.

The National City Bank of New York. — Aceite-se, em termos, para o período da comissão.

Pagamentos para o dia 15 de março de 1939 — (13º dia útil)

Na 1ª Secção (das 11,15 às 14,30 horas):

Livro n. 83 — Guichet n. 1.  
 Livro n. 84 — Guichet n. 2.  
 Livro n. 85 — Guichet n. 3.  
 Livro n. 86 — Guichet n. 4.  
 Livro n. 87 — Guichet n. 5.  
 Livro n. 88 — Guichet n. 6.  
 Livro n. 89 — Guichet n. 7.

Gratificações do Tribunal de Contas, dos cobradores, da extinta Diretoria de Receita, da Comissão de Compras, do Gabinete do Secretário da Viação.

Os serventuários que receberem seus vencimentos, no dia do anúncio, só serão atendidos oportunamente, mediante nova chamada, depois de pagos todos os livros.

Aos Srs. procuradores chama-se a atenção para o disposto no decreto-lei n. 1.108, de 16 de fevereiro de 1939.

Na 2ª Secção (das 11,15 às 14,30 horas):

Livro n. 239 — Secção Encantado — No local.  
Livros ns. 241 e 242 — Secções: Rocha Miranda e Cascadura — Serão pagos em Cascadura.  
Livro n. 244 — Agregados — Guichet n. 2.  
Livro n. 245 — Licenciados — Guichet n. 3.  
Livro n. 246 — Licenciados — Guichet n. 4.  
Livro n. 309 — Guichet n. 5.  
Livro n. 311 — Guichet n. 6.  
Livro n. 312 — Guichet n. 7.

Os avisos publicados acima, na parte da 1ª Secção, têm aplicação aos serventuários que percebem seus vencimentos na 2ª Secção de Despesa.

Pagamentos para o dia 16 de março de 1939 — 14º dia útil)

Na 1ª Secção (das 11,15 às 14,30 horas):

Livro n. 90 — Guichet n. 1.  
Livro n. 91 — Guichet n. 2.  
Livro n. 92 — Guichet n. 3.  
Livro n. 93 — Guichet n. 4.  
Livro n. 94 — Guichet n. 5.  
Livro n. 95 — Guichet n. 6.  
Livro n. 96 — Guichet n. 7.

Gratificações: da Diretoria de Obras Públicas, Diretoria de Trabalho, Matas e Jardins, Diretoria de Limpeza Pública e Particular, Diretoria de Fiscalização de Obras e Instalações, da Universidade do Distrito Federal e Inspectores do Ensino Particular.

Os serventuários que não receberem seus vencimentos, no dia do anúncio, só serão atendidos oportunamente, mediante nova chamada, depois de pagos todos os livros.

Aos Srs. procuradores chama-se a atenção para o disposto no decreto-lei n. 1.018, de 16 de fevereiro de 1939.

Na 2ª Secção (das 11,15 às 14,30 horas):

Livro n. 240 — Secção: Penha e Pedro Ernesto — Pagas na Secção de Pedro Ernesto.  
Livro n. 313 — Contratados — Guichet n. 2.  
Livro n. 314 — Contratados — Guichet n. 3.  
Livro n. 315 — Contratados — Guichet n. 4.  
Livro n. 316 — Guichet n. 5.  
Livro n. 317 — Guichet n. 6.  
Livro n. 318 — Guichet n. 7.  
Livro n. 319 — Guichet n. 8.

## Inspetoria de Fazenda

Expediente do dia 14 de março de 1939

Júlia da Silva (guia de transmissão n. 1.929). — Compareça o leiloeiro para confirmar a guia.

Antônio Abrantes Paulista (guia de transmissão n. 1.965). —

Maximino dos Santos (guia de transmissão n. 1.820).

Marceau Guimarães Coelho (guia de transmissão n. 1.804).

Artur Obino (guia de transmissão n. 1.955).

Irene Marion Mellor Niklaus (guia de transmissão n. 1.933).

Demétrio Ribeiro (guia de transmissão n. 1.963).

Antônio Joaquim Ribeiro (guia de transmissão n. 1.949).

— Juntem documento que prove a exatidão do valor declarado.

Jorge Gouveia (guia de transmissão n. 1.905). — Compareça para esclarecimentos.

José Manuel Labandera (guia de transmissão n. 1.870).

Ramon Toga Garcia e Belarmino Vitorino Ferreira (guia de transmissão n. 1.884).

— Satisfaçam as exigências.

## Diretoria de Fiscalização

Expediente do dia 14 de março de 1939

Delegacias Fiscais:

SEGUNDA CIRCUNSCRIÇÃO — S. JOSÉ

Exigências e despachos:

Otis Elevator Company, rua Araújo Porto Alegre ns. 71 e 71-A e avenida Rio Branco n. 181. — Deferido. Pague o expediente.

Empresa Eletro Hidráulica Ltda., avenida Graça Aranha n. 79. — Deferido. Pague o imposto.

Otis Elevator Company, avenida Rio Branco n. 181 e rua Araújo Porto Alegre ns. 71 e 71-A. — Deferido, Pague o imposto.

## QUINTA CIRCUNSCRIÇÃO — SACRAMENTO

Exigências e despachos:

Real Benemérita Sociedade Portuguesa de Beneficência. — Cumprido o laudo da vistoria, volte.

Gaz Neon Panon, rua Miguel Couto n. 1. — Pague a taxa de expediente.

Auto de constatação:

Abel de Barros & Comp., beco do Tesouro n. 20, por ter pintado a fachada em cor berrante.

Real Benemérita Caixa de Socorros D. Pedro II, representada pelo seu presidente, Sr. Nicolau Giumarães, morador à avenida Marechal Floriano Peixoto n. 185, por não ter cumprido o determinado na intimação 10 de 1 de dezembro de 1939, que mandava reparar o elevador instalado no prédio de sua propriedade à rua Miguel Couto n. 5.

Real Ben. Soc. Portuguesa de Beneficência, por não cumprir a intimação 114 de 40 de novembro de 1938, que mandava cumprir o laudo de vistoria realizado em 17 de outubro de 1938, no prédio n. 95 da rua Uruguaiana.

Gustavo Maria Silva Ramos, rep. por L. Souza & Irmãos, rua Gonçalves Dias n. 73, por não ter cumprido a intimação 133 de 20 de dezembro de 1938, que mandava cumprir o laudo da vistoria realizada em 6 de dezembro de 1938, no prédio n. 73 da rua Gonçalves Dias.

Autos de flagrantes:

Loja Brasileira S. A., representada pelo Sr. Adolfo Barbosa, encontrado na Praça Mauá n. 7, 1º andar, visto ter colocado, sem licença, um reclame no andaime das obras da avenida Rio Branco n. 114.

Moisés, Hosany, rua do Ouvidor n. 19, por ter sem licença colocado uma vitrina movel na entrada do sobrado do prédio.

Banco Boa Vista, rep. pelo seu presidente Sr. G. Guinle, rua 1º de Março n. 47, por ter mandado pintar um letreiro sem licença na sua filial, avenida Passos n. 40.

Isaac Fredman, por ter sem licença, colocado três letreiros e uma saliência luminosa no prédio n. 143 da rua do Ouvidor.

Carvalho Fernandes & Comp., rua Uruguaiana n. 86, fundos, por ter, sem licença, colocado um letreiro luminoso na frente da loja.

## OITAVA CIRCUNSCRIÇÃO — SANTA TERESA

Auto de constatação:

Marta Germaine Ward, residente à rua Andrade Pertence n. 46, por ter fechado a tijolos, o vão da porta da garage existente no referido local, transformando-a em habitação, sem a necessária licença.

Edital:

Marta Germaine Ward, à rua Andrade Pertence n. 46. Intimando a proprietária a legalizar se legalisaveis, ou demolir em caso contrário as obras efetuadas sem licença no referido local, no prazo de 10 dias, sob as penas da lei.

## NONA CIRCUNSCRIÇÃO — GLÓRIA

Exigências e despachos:

P. 443 de 10-3-39 — João Nobre, rua do Catete n. 343. — Legalise a infração e volte.

Flagrantes:

Auto Mescar Limitada, avenida Henrique Valadarez n. 139, visto ter colocado um painel na praia do Flamengo n. 322, em desacordo com o croquis apresentado no requerido.

## 11ª CIRC. — LAGOA

Expediente do dia 13 do corrente mês

Intimação:

M. Costa Sousa, rua Marquês de Olinda n. 86. — Intimado para no prazo de 20 dias mandar altear a "Chaminé" existente em sua padaria, de maneira a não mais incomodar a vizinhança com fuligens, fumaças expedidas pelo referido chaminé, em cumprimento ao inciso no artigo 341 do Código de Obras e sob pena de multa.

Cecilia Fontainha de A. Gama (2) idem a murar as testadas dos terrenos de sua propriedade sitos à Avenida Portugal, lotes números 57 e 572, sob pena de multa.

## 10ª CIRCUNSCRIÇÃO — LAGOA

Delegacia Fiscal da 10ª Circunscrição de Lagoa

Autos de flagrante:

Luiz Vieira, rua de São Pedro n. 99. — Por não ter cumprido as intimações ns. 189 e 190 de 2-3-39, que mandava pagar a continuação das exhibições dos painéis de anúncio, com os dizeres "Letteria Vigor e Hotel Plaza" colocados à Avenida Venceslau Braz.

Delegacia Fiscal de Lagoa, em 14 de março de 1939. — Francisco Manuel Pereira Júnior.

## 12ª CIRCUNSCRIÇÃO — COPACABANA

## Autos de flagrante:

Alexandre Tavares, rua Copacabana n. 1.096. — Visto ter colocado sem licença, um letreiro com os seguintes dizeres: Tinturaria Leão. Filial, medindo 2,30 x 0,45.

A. Kamp & Comp. Ltda., rua Siqueira Campos n. 23-A. — Visto ter colocado um letreiro e uma vitrine sem ter pago imposto de colocação.

C. F. de Canto e Melo, rua Copacabana n. 945-E. — Visto ter colocado um letreiro com os dizeres: Instituto Optico.

## Autos de constatação:

Heitor da Silva Costa, rua Copacabana n. 1.138. — Visto não ter cumprido o disposto na intimação 35 de 21-10-1938.

João Coelho Branco, rua do Carmo n. 67. — Visto não ter dado cumprimento ao disposto nas intimações ns. 45 e 46.

Normando Castelo Branco Araujo, praça Serzedelo Correia número 27. — Visto não ter cumprido o edital de 17-10-1938, que obrigava a legalizar o relógio colocado em desacordo com a licença concedida, no local acima.

Viriato Faustino, rua Copacabana n. 945. — Visto ter colocado, sem licença, dois letreiros, medindo 0,88 x 0,29, no local acima mencionado.

Imper Ltd., rua da Quitanda n. 163, 2º andar, salas 210 e 211. — Visto ter colocado sem licença uma taboleta medindo 1,30 x 0,80, à rua Copacabana n. 1.033.

Sociedade Anônima Roscy, rep. pelo Banco do Comércio, rua Copacabana n. 945. — Visto ter colocado sem licença da Prefeitura, 4 letreiros, no local acima citado e na rua Bolivar n. 45.

Laurentino J. de Carvalho, rua Visconde de Pirajá n. 146. — Visto ter colocado sem licença 4 letreiros no local acima.

## Autos de constatação:

Ida Vineli Batista, Praia de Botafogo n. 518. — Visto não ter cumprido o disposto na intimação n. 91 de 25-11-1938.

Coronel Otoni Diniz Manso Monteiro, rua Xavier da Silveira n. 50. — Visto não ter cumprido o disposto na intimação n. 112, de 5 de dezembro de 1938.

## Exigências:

Custódio Joaquim Peixoto de Azevedo Bouças, rua Siqueira Campos n. 85. — Pague perempção.

## 22ª CIRCUNSCRIÇÃO — MEYER

## Autos de flagrante:

Júlio Oscar Novais de Carvalho, rua Dias da Cruz n. 787. — Desrespeito prescrito no edital que obrigava construir o muro.

Júlio Oscar Novais de Carvalho, rua Dias da Cruz n. 787. — Desrespeito ao precrito no edital que obrigava a construir passeio.

## Autos de constatação:

Diamantino Fausto Ramos de Sá, rua Dr. Leal n. 10 (autos n. 34). — Não ter cumprido a intimação para construir o muro.

Diamantino Fausto Ramos de Sá, rua Dr. Leal n. 10-M (autos n. 34). — Não ter cumprido a intimação para construir o passeio.

## Auto de multa:

José Maria Nogueira, rua do Alto n. 96, (artigo 2, decreto 1844, de 18 de outubro de 1917). — 100\$000.

## EDITAIS

Diamantino Fausto Ramos de Sá, rua Dr. Leal n. 10-M (autos n. 34). — 10 dias a construir o muro.

Diamantino Fausto Ramos de Sá, rua Dr. Leal n. 10-M (autos n. 34). — 10 dias a construir o passeio.

Antônio Simões Ferreira, rua Aquidaban n. 272. — 10 dias a legalizar as obras feitas sem licença.

Albertina Dalane, rua Pelotas n. 73. — 10 dias a legalizar as obras feitas sem licença.

## 23ª CIRCUNSCRIÇÃO — INHAUMA

## Auto de constatação:

Contra Alexandrino dos Santos, morador à rua Acapú n. 154. — Por ter feito obras de reforma em uma dependência do prédio, sito no local acima citado.

## EDITAL

Ordenando a Alexandrino dos Santos a legalização das obras feitas sem licença, à rua Acapú n. 154, no prazo de 10 (dez) dias.

## 25ª CIRCUNSCRIÇÃO — PENHA

## Autos de multa:

Maria Ferreira da Silva, rua Felibelo Freire n. 268 (artigo 4º, § 2º, do decreto 385, de 4-2-903). — 500\$000.

Antônio de Almeida, rua Barreiros n. 375 (idem). — 500\$000.

Manuel Esteves, rua Joaquim Serpa n. 45 (idem). — 500\$000.

## 26ª CIRCUNSCRIÇÃO — MADUREIRA

## Despachos e exigências:

Armindo da Silva Ferreira, rua Turf-Assú n. 14 — Dr. José de Lima Fontes Romero, rua Carolina Machado n. 484. — Cobre-se.

Justina Raibert, rua Lima Drumond n. 291. — Legalize a construção do prédio ou demula-o.

Antônio Moutinho. — Legalize a colocação da placa e do letreiro ou proceda a sua retirada.

Marina Pinto de Morais, rua Bezerra de Menezes n. 69. — Legalize ou proceda a demolição do acréscimo, cumprindo o edital.

Ernando Rabel Figueiredo, estrada do Otaviano n. 286. — Legalize primeiro as obras, cumprindo o edital, sob pena de incorrer em nova multa.

Química Bayer Ltd., rua Carolina Machado n. 1.566 e outras. — Cobre-se.

## Auto de flagrante:

## Lavrado pelo delegado fiscal:

J. A. Bezerra, rua dos Topázios n. 460. — Autuado, visto ter exibido as mostras dos artigos de seu negócios de armarinho fóra das umbreiras das portas da loja em o local acima mencionado.

## Lavrado pelo fiscal:

Paschoa da Silva, travessa Perdigão Malheiro n. 30. — Autuado, visto não ter cumprido o prescrito no edital de 5/9/38, que a compelia a legalizar ou demolir o prédio em construção, sem licença, à travessa Perdigão Malheiro n. 30.

## Intimações:

Marcelina Gomes, rua Pinhará (antiga E), lote 12. — Para, no prazo de 20 dias, demolir o prédio construído sem licença em o local acima mencionado, de vez que não cumpriu o edital de embargo e de legalização, nem as exigências exaradas pelo diretor de fiscalização de obras e instalações no processo n. 63.784, de 1938.

Matias Rodrigues de Figueiredo, rua Acará, depois do n. 42. — Para, no prazo de oito dias, sob pena de multa de 50\$000, pagar nesta Delegacia Fiscal, os emolumentos de obras, relativo à exploração de pedreira a frio, e constante do alvará n. 40, de 1939, junto ao processo n. 1.671, de 1939, na importância de 154\$000 e mais as taxas de expediente e perempção.

Companhia Suburbana de Terrenos e Construções, rua General Câmara n. 90. — Para, no prazo de oito dias, proceder à extinção de formigueiros existentes no terreno de sua propriedade, à rua Treze, quadro 9, lote 27, em frente ao n. 9, sob pena de multa.

Manuel Ramos Botelho, rua Almeida Reis n. 34. — Para, no prazo de 30 dias, demolir a dependência construído, sem licença, em o local acima mencionado, de vez que não cumpriu as exigências exaradas pelo diretor de fiscalização de obras e instalações no processo n. 84.974, de 1938.

Justina Raibert, rua Agrário de Menezes n. 204 — Para, no prazo de 10 dias, pagar os emolumentos de obras, constantes do alvará número 105, de 1939, junto ao processo n. 41.715, de 1936, na importância de 322\$500 e mais as taxas de expediente perempção.

Manuel Ferreira da Silva, estrada Marechal Rangel n. 565/51. — Para, no prazo de 20 dias, construir passeio fronteiro aos terrenos da estrada Marechal Rangel, entre os ns. 565 a 591, de sua propriedade, requerendo para isso a necessária licença, sob pena de se tornar passível da multa de 50\$000.

Joaquim Silva, estrada Vicente de Carvalho n. 162. — Para, no prazo de 20 dias, construir passeio fronteiro ao prédio da estrada Marechal Rangel n. 655, de sua propriedade, requerendo para isso a necessária licença, sob pena de se tornar passível da multa de réis 50\$000

## 35ª CIRCUNSCRIÇÃO — ILHAS

## Expediente do dia 13 de março de 1939

## Auto de flagrante:

N. 0000 26 — Miguel Carmo, à praia do Zumbi n. 113 (Ilha do Governador). — Por ter desrespeitado o edital de 30 de janeiro de 1939.

## Auto de constatação:

Alejandra Jabib Macla, rua Pinheiro Freire n. 37 (Paquetá), por estar construindo um prédio sem licença nos fundos do terreno de sua propriedade, no local citado.

## EDITAIS

Alejandre Jabib Macla, rua Pinheiro Freire n. 37 (Paquetá). — Ordenando o embargo da obra feita sem licença nos fundos do terreno de sua propriedade, no local acima citado, marcando o prazo de 10 dias para sua legalização.

Miguel Carmo, praia do Zumbi n. 113 — Ordenando a legalização da obras feita sem licença.



# Secretaria Geral de Educação e Cultura

BOLETIM N. 5 8

Expediente do dia 14 de março de 1939

ATOS DO CHEFE DO GABINETE, RESPONDENDO PELO EXPEDIENTE

## Designações:

Foi designado o auxiliar de escrita de segunda classe, da Diretoria de Educação de Adultos e Difusão Cultural, Osvaldo Sento Sé, para substituir, durante o seu impedimento, o auxiliar de escrita de primeira classe da mesma Diretoria, Merquides Batista.

Foi designada Ester Gilda Kohn, servente de 2ª classe do Departamento de Educação, para substituir, durante o seu impedimento, o auxiliar de escrita de segunda classe, da Diretoria de Educação de Adultos e Difusão Cultural, Osvaldo Sento Sé.

## Dispensas e designações:

Foram dispensadas do exercício na escola primária do Instituto de Educação e designadas para o Departamento de Educação, as professoras primárias Lúcia Marques Pinheiro, Marília Marques da Costa, Renata Medela Braga e Ivone Vieira.

Foram dispensadas do exercício na escola primária do Instituto de Educação e designadas para o Departamento de Educação, as estagiárias Fortunée Nahon e Maria Augusta de Castro.

Foram dispensadas do exercício no Departamento de Educação e designadas para a escola primária do Instituto de Educação, as professoras primárias Darcel Leonardo, Eny Leyraud Muniz Ribeiro, Gilda Dias Pais, Ida Teichholz, Judite Campos, Lélia Torrentes Gomes, Marília da Cunha Matos, Lucí Paula Ramos e Ocínia de Araújo.

## Designação:

Foi designado o professor do ensino técnico secundário Décio Lira da Silva, para substituir, durante o seu impedimento, o professor da Escola Secundária do Instituto de Educação, Joaquim da Costa Ribeiro, sem os onus e os proventos do cargo efetivo.

## Contratos:

O chefe do Gabinete, respondendo pelo expediente da Secretaria Geral, devidamente autorizado pelo Sr. Prefeito no ofício n. 77, desta Secretaria Geral, de 16-2-1939, contratou para o período de 1º de janeiro até 31 de dezembro de 1939, Juventino Martins de Castro e Arlindo Menezes Viana Junior, para exercerem o cargo de ajudante de oficial, da Oficina de Madeira, da Divisão de Prédios e Aparelhamentos Escolares.

## Licenças:

Foram concedidas as seguintes licenças:

Nos termos do art. 20 do decreto n. 2.124, de 14 de abril de 1925, combinado com o decreto n. 66, de 28 de julho de 1936:

270 dias, para ter início dentro de três dias, à profesora primária Beatriz Cavalcanti Bulcão.

180 dias, a partir de 1º de março, às professoras primárias Erccília Costa Lima da Silva e Edul de Rezende Quitito.

90 dias, a partir de 1º de março, à profesora primária Maria An-180 dias, nos termos do art. 1º do decreto n. 3.786, de 27 de fevereiro de 1932, a partir de 1º de março decorrente ano, à profesora primária Berta Lobo de Oliveira Oneto; e

90 dias, nos termos do art. 2º do decreto n. 4.812, de 29 de maio de 1934, combinado com o decreto n. 4.785, de 13 de maio de 1934, a partir de 20 de fevereiro p. findo, à profesora primária Marta de Andrade Azevedo.

DESPACHOS DO SR. CHEFE DO GABINETE, RESPONDENDO PELO EXPEDIENTE

Elisa de Barros e Vasconcelos, Antigone Garcia, Ermelinda Lepage, Marina Alfa da Cunha Cruz, Bernardino Alves da Silva, Beatriz Cavalcanti Bulcão, Erccília Costa Lima da Silva, Edul de Rezende Quitito, Berta Lobo de Oliveira Oneto e Marta de Andrade Azevedo. — Deferido, nos termos das informações.

Maria Angélica Costa Lima Cintra. — Deferido, nos termos das informações.

## Transcrição de circular:

Para conhecimento geral das repartições componentes desta Secretaria Geral, transcrevo a circular abaixo do Gabinete do Sr. Prefeito:

CIRCULAR N. 14

Dia 11 de março de 1939

Srs. Secretários Gerais:

O Sr. Prefeito solicita a gentileza de providências de V. Ex., no sentido de serem, rigorosamente, observadas as disposições do Regulamento de Contabilidade Pública (decreto n. 15.783, de 8 de novembro de 1922), no que concerne a alienação dos bens móveis do domínio público.

De acordo com essas disposições, nenhum material, mesmo inservível, poderá, sob condição alguma, ser cedido, obedecendo, a sua venda, às normas de concorrência pública ou administrativa, na for-

ma dos arts. 737 e 738, do citado regulamento. Qualquer inobservância destes dispositivos legais, acarretará responsabilidade ao transgressor.

Atenciosas saudações. — *Jorge Dodsworth*, secretário e chefe do Gabinete do Prefeito.

Distrito Federal, 14 de março de 1939. — *Ruy Carneiro da Cunha*, chefe do Gabinete, respondendo pelo expediente.

## Comissão Especial de Compras

BOLETIM N. 7

Expediente do dia 14 de março de 1939

DESPACHOS DO SR. CHEFE DO GABINETE, RESPONDENDO PELO EXPEDIENTE DA SECRETARIA GERAL DE EDUCAÇÃO E CULTURA

J. Pinho (requerimento n. 59). — Deferido.

Caçado Ouro S. A. (requerimento n. 60). — Deferido, nos termos das informações.

P. Kastrup & Cia. (requerimento n. 61). — Deferido.

## Divisão de Secretaria

EXPEDIENTE DO SR. SECRETÁRIO GERAL DA SECRETARIA DO D. E.

## Apresentações:

Apresentaram-se, para reassumir o exercício, no dia 8: Alfredo dos Santos, mecânico da D. P. A. E., Rachel Costa Dantas, inspetora de alunos do E. T. S., Dagmar Cardoso Mariani Guerreiro, 3º oficial; no dia 9: — Helena Pecegueiro do Amaral, 4º oficial e no dia 11: — Hélia de Alvarenga Costa, professora primária.

Celsina Faria Rocha de Oliveira, Laura Lopes de Barros, Odete Cameron Silva. — Restitua-se.

Adelaide Ferreira Saraiva, Esperidiana Presa, Ilka Sampaio da Silva, Maria de Sousa Marques, Mario Pinto de Farias e José Joaquim dos Santos Lima. — Restituam-se.

Diva Reis. — Leante-se a preempção.

## Secção de Pessoal

## Exigências:

Araçá Carneiro da Silva. — Apresente certidão de 30-12-930 a 31-12-31.

Maria Ester Garcez Caldas Barreto. — Declare quando interrompeu o exercício.

## Departamento de Educação

BOLETIM N. 45

Expediente do dia 14 de março de 1939

ATOS DO DIRETOR

## Designações:

Foram designadas as seguintes professoras primárias, para exercer o encargo de subdiretoras, nos termos do art. 106, das Instruções n. 3, de 22 de fevereiro de 1939:

Carolina de Matos Novais para a Escola 9-1.

Edwiges Machado Pereira de Oliveira e América Freire para a Escola 9-6.

Hilda Pereira Pinto de Camargo, Maria Luiza Fontenele de Oliveira e Nair Meira de Vasconcelos para a Escola 9-10.

Zudna dos Reis para a Escola 9-12.

Beatriz Sá da Cruz e Edasina de Sousa para a Escola 6-3 Nilo Peçanha.

Zilda Neves Morgado para a Escola 6-4 Portugal.

Carmen de Figueiredo Possolo para a Escola 6-7 Ester de Melo. Corália Justa Ribeiro da Silva e Andréa Midão de Carvalho para a Escola 6-10.

Marta Brasil da Silva e Albertina Guimarães Bivar para a Escola 6-11 Gonçalves Dias.

Eloá Marinho para a Escola 6-12 Delfim Moreira.

Aida Ciuffo Mayrink para a Escola 6-16 Botóvia.

Dulce dos Santos Jacome para a Escola 3-1 Gradentes.

Maria de Lourdes Bruce, Sílvia Teixeira Campos e Emília Paepeke para a Escola 3-2 Celestino Silva.

Maria Leopoldina de Lima Brandão para a Escola 3-6 Jardim de Infância Campos Sales.

Alexandrina de Sousa para o segundo turno da Escola 3-7 República de Colômbia.

Emília Pinheiro Buchas para a Escola 3-8 Vicente Licínio Cardoso.

Foi designado o superintendente do Ensino Particular Dr. Antônio Cícero Peregrino da Silva para servir como presidente da Comissão Central de Exames, incumbida de organizar e realizar as provas de exame dos candidatos ao exercício do magistério particular.

## Funcionamento de Escola:

Foi autorizada a organização de mais duas turmas de primeira série na Escola 8-5 Maria Brás. — Of. n. 5, da 8ª C. E. E.

**Designação de estagiárias:**

Foram designadas as seguintes estagiárias:

Ilda Carreira Maese para a Escola 6-1.  
 Ieda de Andrade Araújo para a Escola 6-2.  
 Eunice Allair Manta, Salua Haddah Jorge, Maria Luiza Vieira Machado, Sara Albagli e Anadir Cezimbra Amazonas para a Escola 6-3.  
 Ilka Soares da Rocha para a Escola 6-4.  
 Edí Sousa Aguiar Vieira e Edna Ribeiro para a Escola 6-5.  
 Teresa Cândido de Oliveira, Marina Richa D'Avila Garcez, Elza Ramos de Araújo e Rute Carneiro para a Escola 6-7.  
 Gilda Macedo, Maria Cecília Cesar de Andrade para a Escola 6-8.  
 Marina Sousa Lima Campelo e Maurília Nascentes para a Escola 6-8.  
 Edila Sousa Aguiar Rocha, Dayse Muller, Maria de Lourdes Sabinho e Suzette Santos para a Escola 6-10.  
 Gíllia Dias Pais para a Escola 6-11.  
 Lúcia Teixeira da Silva para a Escola 6-17.

**Transferências:**

Professoras primárias Maria Costa Vaia de Abreu, Ana Francisca de Moraes e Sílvia Garcez Palha Grimmer, da 3ª C. E. E. para a Escola 6-3.

Professora primária Henriqueta Miranda de Abreu da Escola 6-13 para a Escola 6-3.

Professora primária Cecília do Prado Figueiredo da 6ª C. E. E. para a Escola 6-4.

Professora primária Laura Joppert Valim Ouelo da Escola 6-13 para a Escola 6-4.

Professora primária Zilda Neves Morgado da Escola 6-7 para a Escola 6-4.

Professora primária Myrthes Freitas da Escola 6-3 para a Escola 6-5.

Professora primária Marina Dias de Oliveira da Escola 6-15 para a Escola 6-8.

Professora primária Zilda Deschamps Cavalcante Nazaré da 6ª C. E. E. para a Escola 6-8.

Professora primária Elmezídia Ferreira da Escola 6-13 para a Escola 6-8.

Professora primária Andréa Midão de Carvalho da Escola 6-13 para a Escola 6-10.

Professora primária Mercedes de Carvalho da 6ª C. E. E. para a Escola 6-12.

Professora primária Diná Marques Melo da Escola 6-13 para a Escola 6-16.

Professora primária Maria de Lourdes Bacelar, da Escola 6-13 para a Escola 6-11.

Professora primária, interina, Jurema de Carvalho Gonçalves, da 3ª C. E. E. para a Escola 3-2 Celestino da Silva.

Professora primária interina Maria de Lourdes Ferreira Figueiredo, da 3ª C. E. E. para a Escola 3-7 República da Colômbia.

Estagiária Lia Cesar Muniz de Sousa e estagiária Lucília Neto de Azevedo da 3ª C. E. E. para a Escola 3-2 Celestino da Silva.

Estagiárias Ernestina Spaeth Bittencourt e Jurema Pereira da 3ª C. E. E. para a Escola 3-10 General Mitre.

Estagiária Maria Celina da Costa Neves da 3ª C. E. E. para a Escola 3-13 Epitácio Pessoa.

Professora primária Maria Augusta Alves de Brito da Escola 9-10 Ceará para a 9-9 Guatemala.

Professora primária Antonieta Rosmunda Latucca Rosadas da Escola 9-9 Guatemala para a Escola 9-10 Ceará.

Professora primária Rizza Soares Pinto da Silva da Escola 9-13 Maranhão para a Escola 9-19.

Professor primária Adelina Rocha de Sousa Cristo da Escola 9-10 Ceará para a Escola 9-1 República do Perú.

Professora primária Ana Norberta Mariano de Oliveira Gonçalves da Escola 9-2 João Ribeiro para a Escola 9-4 Carlos Gomes.

Professora primária Laura Silva da Escola 9-10 Ceará para a Escola 9-18.

Estagiária Maria da Glória Osório de Noronha da Escola 9-19 para a Escola 9-18.

Professora primária especializada em Música e Canto Orfeônico Astir Jabor, da Escola 5-3 Bezerra de Menezes e 4-6 Pedro Varela para o Serviço de Música e Canto Orfeônico.

Professora primária Carmem Gomes Viana Marques da 4ª Escola Experimental para a Escola 4-6.

Professora primária Vera Rangel Alves da Cunha da Escola 4-6 para a 4ª Escola Experimental General Trompowsky.

**Designações:**

Foram designados os seguintes professores de Escola Técnica Secundária.

Maria Rosa Moreira Ribeiro para a E. T. S. Paulo de Frontin.  
 José Teófilo Leão de Aquino, Maria Luiza Ja Mota Cunha Freire para a E. T. S. Paulo de Frontin.

Fernando José Tinoco para a E. T. S. Visconde de Cairú.

Professor estagiário Ismael de Lima Coutinho para a E. T. S. Rivadávia Correia.

**Transferências:**

Foram transferidos os seguintes professores de Escola Técnica Secundária:

Oscar Artur de Almeida e Sousa, Celso Secundino de Lemos, Otávia de Oliveira Pinto, Samuel Martins Ribeiro, Valfrido Leocádio Freire, Henriqueta Cunha Camargo da E. T. S. João Alfredo para a E. T. S. Visconde de Cairú.

Ana da Glória Santos de Araújo da E. T. S. João Alfredo para a E. T. S. Visconde de Mauá.

Ambrósina Fonseca de Faria da E. T. S. João Alfredo para a E. T. S. Bento Ribeiro.

Luiz Raul de Sena Caldas da E. T. S. João Alfredo para a E. T. S. Amaro Cavalcanti.

Edmundo Rodrigues Lima da E. T. S. Amaro Cavalcanti para a E. T. S. Rivadávia Correia.

Maria Delfino Lima de Almeida da E. T. S. Amaro Cavalcanti para a E. T. S. Rivadávia Correia.

Vera Simonsen Street da E. T. S. Rivadávia Correia para a E. T. S. Amaro Cavalcanti.

Darwin de Andrade Figueiredo da E. T. S. Amaro Cavalcanti para a E. T. S. Orsina da Fonseca.

Manuel Faustino Vieira Marinho da E. T. S. João Alfredo para a E. T. S. Visconde de Cairú.

**Dispensas:**

Foram dispensados os seguintes professores de E. T. S.:  
 Floriano Ribeiro de Queiroz do exercício cumulativo na E. T. S. Bento Ribeiro, ficando somente na E. T. S. Amaro Cavalcanti

**Transferências:**

Instrutora técnica Celste Cunha da E. T. S. Orsina da Fonseca para a E. T. S. de Santa Cruz.

Instrutora técnica Célia Maltez Freire da E. T. S. Bento Ribeiro para a E. T. S. Orsina da Fonseca.

**DESPACHOS DO SR. DIRETOR**

Euclides Tomé da Silva. — Deferido.

Manuel Lopes Martins. — Deferido.

José Luiz do Prado. — Deferido.

Alfredo Pinheiro. — Deferido.

Maria Pires Leal. — Deferido.

João Batista. — Deferido.

Conceição Costa Serffa. — Deferido.

Manuel Gomes dos Santos. — Deferido.

Oscar França Leite. — Deferido.

Oscar França Leite. — Deferido.

Inácio Altschirler. — Indeferido, à vista das informações.

Jerônimo Paiva e Silva. — Indeferido, à vista das informações.

**Superintendência Geral de Educação de Saúde e Higiene Escolar**

Expediente do dia 14 de março de 1939

**DESPACHOS DO SR. SUPERINTENDENTE GERAL**

Aurea Augusta Correa Duncan, Rita Cássia Matoso Pereira, Iolanda Maria Darí, Manela Garcia Romero, Margarida Batista Ferreira, Nadir Ferreira Braga, Aldina Teixeira, Rute Pecira Soares, Omir Caetano Correia, Nicoláu Oemétrio Zara, Antonieta Máximo de Lima, Ana das Dores Azevedo, Cecília Paladino, Ceci Ribeiro Cardoso, Haydée de Alcântara Gomse, Isaura Crissanta, Carmem Mendes de Castro, Idalina Freitas Valente, Matilde Marques Lopes, Maria Sanchez Munhoz. — Submetam-se à inspeção de saúde

**Universidade do Distrito Federal**

Expediente do dia 14 de março de 1939

**BOLETIM N. 48**

ATO DO VICE/PRESIDENTE DO CONSELHO UNIVERSITÁRIO, RESPONDENDO PELO EXPEDIENTE DA REITORIA

Designando o professor Joaquim Matoso Câmara Júnior para fazer parte da banca de exames de Latim para o concurso de habilitação aos cursos da Universidade, no corrente ano.

DESPACHO DO VICE-PRESIDENTE DO CONSELHO UNIVERSITÁRIO, RESPONDENDO PELO EXPEDIENTE DA REITORIA

Helena Silva de Oliveira. — Restituam-se deixando traslado.

**Faculdade de Política e Economia**

Exigências a satisfazer:

Lyete Lasmar, Pedro Domeneck, Osvaldo Antunes de Oliveira, Maria Ieda Leite, Elmarina Maria Domingues, Clara Blanck, Brasilino Frederico, Elisabete Leivas de Otero Ribeiro, Manuel Ribeiro Viana

Edson de Sousa Carneiro, Itagira Ferreira Coelho, Maria Sofia Botelho da Gama, Célia Maria de Amorim Monteiro, Maria da Penha Bastos Mendes, Sara Colcher, Lucí Guimarães de Abreu. — Compareçam a Secretaria.

### Faculdade de Filosofia e Letras

DESPACHOS DO SR. DIRETOR

Jesus Belo Galvão, Elza de Campos Cardoso, Maria de Sousa Prata, Ieda Helmholt, Geraldo Pinheiro Machado, Maximiniano Augusto Gonçalves, Adolfina Rodrigues Portela, Gilda Rangel, Geraldo Sodré da Mota, Nareisa Braga, Rute Marques de Sales, Nell Gomide Moura Sousa, Nilza Burlamaqui Stalloni, Maria de Jesus Figueiredo Guedes. — Deferido.

#### Exigências a satisfazer:

Afonso Francisco Penetra. — Apresente certificado de exames da 5ª série.  
 Altair Pimenta de Moraes. — Apresente certificado de exames da 5ª série.  
 Antônio Carlos Wallace Duncan. — Apresente certificado conclusão de curso secundário.  
 Carlos de Assis Pereira. — Apresente atestado de idoneidade.  
 Clarisse Lourdes das Neves. — Apresente carteira de identidade, e complete selos.  
 Cleonice Coutinho Serôa da Mota. — Complete selos.  
 Carlos Alberto Rodrigues da Cruz. — Apresente carteira de identidade e complete selos.  
 Enéas Martins de Barros. — Apresente certidão de idade e carteira de identidade.  
 Elza Campos Cardoso. — Apresente carteira de identidade.  
 Elza Mascarenhas. — Complete selos.  
 Ganem José Ganem. — Apresente carteira de identidade e certidão de idade.  
 Gilda Rangel. — Apresente carteira de identidade.  
 Ilva Barbosa Pereira. — Apresente dois retratos 3x4.  
 Judite Henriques de Brito. — Reconheça a firma da certidão de idade.  
 José Ermelindo dos Reis. — Apresente atestado de identidade e idoneidade.  
 João Pedro de Oliveira. — Apresente certidão de vestibulares.  
 Léia de Sousa. — Apresente certidão de idade.  
 Maria de Jesus Figueiredo Guedes. — Apresente carteira de identidade e complete os selos.  
 Modesta Amélia Carnei. — Apresente certificado de exames da 5ª série e reconheça a firma da certidão de idade.  
 Nilza Stalloni. — Apresente carteira de identidade.  
 Nilda Coutinho Serôa da Mota. — Complete selos.  
 Pericles Heitor Pereira Thompson. — Apresente dois retratos 3x4.

Tomaz de Vila Nova Monteiro Lopes. — Apresente certidão de idade, atestados de vacina, idoneidade, certificado de exames da 5ª série e respectivos selos.

Zuleica Roma de Castro Silva. — Apresente atestado de idoneidade.

### Faculdade de Educação

Expediente do dia 14 de março de 1939

DESPACHOS DO SR. DIRETOR

Estér Lopes da Silva. — Sim, nos termos do requerimento. (Compareça quinta-feira às 9 horas a esta Secretaria).

Odaléia Santos Saraiva, Maria José Pereira Barbosa Lima, Miriam Luce Moreira d'Afonseca, Maria Estela Costa Marques, Sílvia da Cunha Rabelo, Ana Paula Guimarães, Helena Augusta Cordeiro de Melo, Eli da Silva Rocha, Dulce Leite, Alice Domingues Souto. — De acordo com o parecer, concedo inscrição no concurso de habilitação.

Aida Perrota. — Concedo inscrição no concurso de habilitação condicionalmente.

#### Exames de segunda época:

Os exames de segunda época para os alunos dos vários cursos do Departamento de Artes, desta Faculdade, serão realizados de acordo com o seguinte horário:

Técnicas de Arte — quinta-feira, 16 do corrente, às 14 horas, para os alunos:

Eulina Machado (Ilustração).  
 Olinda Teodoro de Sousa (Figura Humana).  
 Maria Esméria Martins Vieira (Natureza Morta).  
 Geometria Descritiva — sexta-feira, 17 do corrente, às 9 horas, para os alunos:

Dulce Leite

Orientação e prática do Ensino — sábado, 18 do corrente, às 9 horas, para os alunos:

Edite Carlota W. de Oliveira.  
 Edite Silveira.  
 Isabel Coelho Borges.  
 Dóia Jansen de Sá.  
 Eulina Machado.

#### Concurso de habilitação:

Os exames de Música e Canto Orfeônico, serão realizados quinta-feira, 15 do corrente, às 9 horas, na sala 133.

Devem comparecer os seguintes candidatos:

Guimar Martins.  
 Hilda Vilela Monteiro Salvini.  
 Maria Eugênia Pierre.  
 Maria José Pereira Barbosa Lima.  
 Odaléia Santos Saraiva Correia.  
 Opala Lobo Peçanha.

#### Exigências a satisfazer:

Estão chamadas com urgência à Secretaria da Faculdade de Educação para completarem os documentos:

Clementina Castano Ferreira.  
 Carlíce de Sampaio Nabuco.  
 Maria de Lourdes Barbosa Domont.  
 Alaide Machado Walker.  
 Hilda Mendes Batista.

#### Exame de Psicologia:

O exame escrito de Psicologia para todos os candidatos aos cursos de licenciaturas de Educação e Formação de Professores Primários, realizar-se-á no dia 16, às 9 horas.

### Instituto de Educação

Expediente do dia 14 de março de 1939

DESPACHOS DO SR. DIRETOR

Maria Helena Ribeiro Pinto. — Indeferido, de acordo com o parecer da Comissão Julgadora.

Maria Aparecida Alves de Sousa. — Indeferido, de acordo com a informação da Comissão Julgadora.

Hélia Soares Filgueira. — Indeferido, de acordo com o parecer da Comissão Julgadora.

Luiza de Assis, Maria do Carmo Lopes de Menezes, Isa Borges de Lima, Gisélia Dalva Peti Falcão, Leonor Nogueira Soares. — Deferido.

Arlete Pereira de Sousa, Carmen Valino Grilo, Maria Georgina Siciliano, Maria Virginia Marques de Freitas, Nilza Barbosa Alheira, Regina Célia Arruda Plaisant, Solange Demaria Boiteux, Ivone Soares da Mota, Daiva Pereira de Oliveira, Maria Aurea Ferraz de Medeiros, Marisa Adamo Barcelos, Palmira Freire Ribeiro Aulina de Cerqueira Chousal, Dirce da Silva Lopes, Dulci de Abreu Pialho, Haidée Alvim, Lúcia Sousa de Figueiredo, Maria Teresa Cota, Nilda Santos de Almeida, Vanda Mesquita Peixoto Dirce Lebrão, Lúcia de Oliveira Passos, Sofia Costa de Almeida Filha, Lila de Carvalho Ribeiro, Altair de Oliveira Maia. — Deferido.

Amélia Garcia do Nascimento, Joana de Sousa Monteiro, Maria Anália Neves, Maria José Alves Nogueira, Marisa Pires Veríssimo, Oscar da Cunha Peixoto, Aguiamá Fernandes, Alda Reis, Celina dos Santos, Elsa Menusier, Hilda Antunes Pereira, Lúcia Alves de Vasconcelos, Lucí Fernandes da Silva, Maria Helena de Castela, Maria Rosa Caravelos, Nair Cardoso de Assunção, Rodésia Borges de Mendonça, Rute Labarte Lebre, Wilda Pinto Saldanha, Ana Serra Franco, Edna Bento de Faria, Faní Golub, Gilca Vieira, Habibe Balassiano, Léia Nogueira de Sá, Neide Bivar, Estela Maris de Alencastro Graça, Beatriz Otoni, Albercília Alves da Silveira, Arminda Ferreira Gomes, Daphnei Messias da Silva, Edila Saldanha Nabuco, Isa Viciato de Medeiros, Maria Helen de Almeida Ramos, Maria José da Rosa, Maria Vitória Horta Barbosa. — Deferido.

Angelina Augusta Correia Pinto, Celina da Costa Rodrigues, Isa Cesar Moniz Reis, Maria José Bié Sarmento, Maria José da Silva, Nilza Alves, Zoé Rensburg Ferreira, Alcirema Garcia Braga Arlete Esequiel de Marsillac, Celeste Alice Lacerda, Fanha Mileman, Felicidade de Jesus Lopes, Laís Pacheco Loureiro, Nair Ruiz Conde, Vera Maria Guimarães de Castro, Ieda Marques da Silva, Alice Floriano da Silva, Ana Luiza de Sousa, Angelina de Matos Gravina, Araci Costa, Arlete Leal de Carvalho, Carmen Otero de Barros, Celina Luiza Costa Moreira, Isabel Machado, Lucí Dias da Cruz Prudente, Maria Borges Costa, Nanci de Carvalho e Silva, Nilza Viana Caminha, Aneda da Costa Ramos, Edite Saldanha Borromeu, Hilda Correia de Sá, Letícia Moreira de Macedo, Lúcia Ludolf Teixeira Pinto, Maria Helena Coulomb Duarte, Maria José da Silva Costa, Maria de Lourdes Magalhães, Maria Salete Silveira, Neusa Souto Neto, Nícia Fernandes da Silva Nilza Dantas de Oliveira, Pazlinda Afonso Fragoso de Lemos, Rosa de Lima, Silvéria Santos Moreira de Sousa. — Deferido.

Sofia de Freitas. — Deferido.

Carmen Ferreira dos Santos, Concietta Blaso, Etelvina Machado Fagundes, Irene Trancoso da Silva, Juraci Augusta de Andrade, Maria Barbosa Esposol, Maria das Mercês Alves de Sousa, Neusa dos Santos Belesa, Rute Camarinha da Silva e Teresa Brandão Pacheco de Faria. — Deferido.

Cañara Pantoja Costa, Carmen de Assunção Oliveira, Gléa Marchandes Machado, Dalva Teixeira Chaves, Liesete Leitão, Maria Araújo Ferreira Braga, Maria da Glória Gonçalves de Oliveira, Zilda Silva, Ieda Fogaça Cordeiro, Maria de Lourdes Figueiredo Pereira, Célia Abranches Tosca, Helena da Silva Lima, Mafalda A. Caldeira de Alvarenga, Maria Alice Magalhães Figueiredo, Neli Azevedo, Maria Ferreira da Silva Pinhão, Nilce Gouveia, Cibele Nascimento Guimarães, Isa Ferreira Cardoso, Italo Pradal, Juraci Costa, Leda de Saldanha da Gama, Maria Eugénia Mac Guines Xavier, Nanci Guasba, Zuleica Malaguti Silva, Elda Werneck Braga Pereira Marques, Maria Júlia Pereira Teixeira, Marina de Mendonça Dias Martins, Nadir Pinho Alves do Vale, Idna Pinheiro da Silva, Irene de Andrade e Eunice Pinheiro Valadares. — Deferido.

Expediente do dia 13 de março de 1939

DESPACHOS DO SR. DIRETOR

Luiz Macedo, Dirce Bafense, Iara Sofia Marti, Nanci Correia Salgado, Maria Francisca Ribeiro da Rocha, Ieda Jeanne Storino, Nilce Machado Bastos, Cleonice Durão Pereira e Jessé Santos de Aquino. — Sim, deixando traslado.

Antônio Martins de Carvalho, Rosa Critelli da Fonseca e Diva Carneiro Tomaz Alves. — Certifique o que constar.

Exigências a satisfazer:

O responsável pela aluna Maria Antonieta Moreira de Macedo deve comparecer, com urgência, à Secretaria, (procurar D. Aurea), das 11 às 16 horas.

## Secretaria Geral de Viação, Trabalho e Obras Públicas

Gabinete do Secretário Geral

Expediente do dia 14 de março de 1939

BOLETIM N. 36

ATOS DO SR. SECRETÁRIO GERAL

Designação:

Designado para servir junto a este Gabinete o 3º oficial, da Diretoria do Trabalho, Matas e Jardins — Elias Sarquis.

DESPACHOS DO SR. SECRETÁRIO GERAL

Na Diretoria de Limpeza Pública e Particular:

Conrado José dos Santos (proc. n. 945-39), Germano Gonçalves (proc. n. 267-39), Marieta Thibau Costa (proc. n. 1.503-39), José Fernandes Natali (proc. n. 800-39), Ernesto Pedro Colares (proc. n. 933-39), Honório José de Oliveira (proc. n. 861-39), Antônio da Silva (proc. n. 801-39), Lafaiete do Nascimento Fragoso (proc. n. 922-39), Joaquim de Lemos (proc. n. 895-39). — Deferidos, nos termos das informações.

Na Diretoria de Trabalho, Matas e Jardins:

Antônio Leonel dos Santos (proc. n. 6.053-39), Marcellio Garuzzi (proc. n. 4.076-39). — Deferidos, nos termos das informações.

No Departamento Geral de Transporte:

José Torres Júnior (proc. n. 910-39), Eduardo Martins Júnior (proc. n. 1.030-39). — Deferidos, nos termos das informações.

### Comissão Especial de Compras

DESPACHO DO SR. CHEFE DA COMISSÃO

Expediente do dia 13 de março de 1939

Pinheiro Guimarães & Comp. (proc. n. 654-39). — Deferido, à vista das informações.

## Diretoria de Obras Públicas

ATOS DO SR. DIRETOR

Dia 14 de março de 1939

1 — Licenças:

Expedindo os seguintes títulos de licenças concedidas pelo senhor secretário geral:

De 180 dias, a partir de 4 de fevereiro findo, nos termos do artigo 1º do decreto 3.786, de 27 de fevereiro de 1932, com vencimentos integrais, ao trabalhador de DE — Edgard Guilherme Damião. (Proc. 3.282-39);

De 120 dias, nos termos do n. I do artigo 8º do decreto 2.124, de 14 de abril de 1925, com 2/3 do que vencem, a partir de 19 de janeiro próximo passado, ao apontador de 2ª classe — José do Amaral. (Proc. 1.108-39) e em prorrogação, ao calceteiro de 6DV — Alcino Neves dos Santos. (Proc. 1.553-39);

De 90 dias, nos termos do artigo 20 do decreto 2.124, de 14 de abril de 1925, combinado com o artigo 1º do decreto n. 66, de 28 de julho de 1938, com os vencimentos integrais, a partir de 16 de dezembro de 1933, 1 e 19 de janeiro, 2, 6 e 11 de março do corrente ano, respectivamente, aos seguintes serventuários: Elides Alves pedreiro de 4ª classe de 8DV (proc. n. 17.217-38), Peçonilho Borges, calceteiro de 4DV (proc. 57.840-37), Isabel Bezerra, 4º oficial (proc. 980-39), João Bento Virgílio de Meo, servente de escritório (proc. 27.437-38), Gregório Pontes, trabalhador de 10DV (processo 18.470-38), e Geral Teixeira da Silva, ajudante de ferreiro de 2ª classe de 1DV (proc. n. 28.261-38); e nos termos do n. I do artigo 8º do decreto n. 2.124, de 14 de abril de 1925, com 2/3 do que vencem, a partir de 6 e 26 de dezembro de 1938, 19 e 24 de janeiro findo e em prorrogação, respectivamente, aos seguintes serventuários: João Cortez, trabalhador contratado de DG (processo n. 26.632-38), Carlos Frereira de Lemos, trabalhador contratado de 2DV (processo n. 1.480-39), João Pereira de Rezende, vigia de 2ª classe de 1DV (proc. 3.136-39), Antônio do Espírito Santo, trabalhador de 8DV (proc. n. 2.088-39) e Alexandrino José do Nascimento, trabalhador de 10DV (proc. n. 2.907-39);

De 60 dias, nos termos do n. I do artigo 8º do decreto número 2.124, de 14 de abril de 1925, com 2/3 do que vencem, a partir de 26 de dezembro de 1938, 26 e 31 de janeiro último e em prorrogação, respectivamente, aos seguintes operários: Mário Torres, trabalhador contratado de 2DV (proc. n. 2.205-39), Joaquim Balbino, trabalhador de 5DV (proc. 2.716-39), Fernando Rodrigues Xavier, trabalhador de 5DV (proc. 3.213-39), e Antenor José Ricard, marreteiro contratado de 1DV (proc. n. 28.633-38); e

De 30 dias, nos termos do n. I do artigo 8º do decreto número 2.124, de 14 de abril de 1925, com 2/3 do que vencem, a partir de 16, 27 e 31 de janeiro último, respectivamente, e aos trabalhadores de DA, 7DV e 5DV — Antônio Gomes Vieira, Paulo Viana e Garcia José da Costa (processos ns. 3.280-39, 2.673-39 e 3.214-39).

2 — Apresentação de operários licenciados:

Comunicando que, nesta data, voltam ao exercício de seus cargos por terem se apresentado na Secção Pessoal, por término das licenças em cujo gozo se achavam os seguintes operários:

Virtulino Alves Canelas, trabalhador de 8DV; e Jojo Gualberto Balista, trabalhador de 4DV.

3 — Contrato de pessoal:

Comunicando que, nesta data, de acordo com a autorização do Sr. Prefeito, de 17 de janeiro findo, exarada no processo 1.878-39, foi contratado para exercer as funções de trabalhador, mediante os vencimentos mensais de 300\$, o cidadão Arlindo José dos Santos.

4 — Exclusão de operários:

Excluindo do quadro operário da Secretaria Geral de Viação, Trabalho e Obras Públicas (quadro da extinta Diretoria de Engenharia, os seguintes serventuários:

Por falecimento:

José Rosa, trabalhador de 10DV

Por abandono do cargo:

Ricardo Ferreira Segundo, trabalhador de 10DV.

Por aposentadoria:

Luiz da Rocha Pereira, trabalhador de 1DV;

José Correia de Assis, calceteiro de 5DV;

Justiniano Lopes da Preza, trabalhador de 10DV;

José Pedro, trabalhador de 10DV;

Maximiano Gomes, vigia de 1ª classe de DA;

Frederico Emanuel Hertel, mestre pedreiro de 3ª classe de

COM;

Lucas Miguel da Silva, trabalhador de 5DV; e

Elias Corrêa de Castro, trabalhador de 8DV.

5 — Designação:

Designado para servir em 7DV o trabalhador contratado, Arlindo José dos Santos.

## 6 — Transferências:

## Transferidos:

De 7DV para 6DV o carpinteiro de 1ª classe, Manuel Gonçalves Caseiro; e  
De 6DV para 5DV o carpinteiro de 3ª classe, Antônio Pereira Santos.

## 7 — Livros e revistas recebidas pela Biblioteca da Diretoria de Obras Públicas:

Comunicando que foram recebidos os seguintes livros e revistas:

## Livros para a sede da Biblioteca:

"Premier Congres International du Beton et du Beton Arme" (Primeiro Congresso Internacional de Concreto e Cimento Armado) I e II volumes — Paris — 1930.

Primeiro Congresso Nacional de Pesca (Serviço de Caça e Pesca) oferta do Ministério da Agricultura — I Vol. — Rio de Janeiro, 1934.

## Revistas:

"Le Génie Civil" (A Engenharia Civil). Ns. de fevereiro de 1939. (2).

Architctural Record (Record de Arquitetura). Número de fevereiro de 1939

"Deutsche Bauzeitung" (Jornal Alemão de Construção). Números 1, 2, 3 e 4. — Janeiro de 1939.

"The American City" (A Cidade Americana). Número de fevereiro de 1939.

"Die Bautechnik" (A Técnica da Construção). Números 4 e 6. — Janeiro e fevereiro de 1939.

"The Architectural Forum" (O Forum da Arquitetura). — Fevereiro de 1939.

"Traffic World (Tráfego Mundial). Números de fevereiro de 1939 (2).

"Der Bauingenier" (O Engenheiro Construtor). Números 5 e 6 — Fevereiro de 1939.

"Beton und Eisen" (O Concreto Armado). Número 3 — Fevereiro de 1939.

"Innen Dekoration" (Decoração). Número de janeiro de 1939.

"Gesundheits Ingenieur" (O Engenheiro Sanitário). Números de fevereiro de 1939. (2).

"Moderne Bauformen" (Modernas Formas Construtivas). Número de fevereiro de 1939.

## Para a Divisão de Ensaios de Materiais:

"Revue des Matériaux de Construction et de Travaux Publics. (Revista de Materias de Construção e Trabalhos Públicos) — Fabricação, Aplicação, Cais — Cimento — Pastas Aglomeradas. Número 352 — Janeiro de 1939.

"Revue des Matériaux de Construction et de Travaux Publics. (Revista de Materiais de Construção e Trabalhos Públicos), Fabricação, Aplicação tijolo — Telho cerâmica — N. 352 — Janeiro de 1939.

"Zement" (Cimento). Ns. 5, 6 e 7, fevereiro de 1939

## 8 — Penalidades:

Repreendendo, por falta de assiduidade e por desobediência às ordens de serviço, de acordo com o art. 61 do decreto 3.759, de 30 de janeiro de 1932, e tendo em vista o que consta do proc. número 5.219-39, o pedreiro de 2ª classe, de 5DV, Euclides de Oliveira.

Suspendendo por oito (8) dias, por negligência no cumprimento dos seus deveres e por desobediência às ordens de serviço, de acordo com o art. 61, letras a e b do decreto n. 3.759, de 30 de janeiro de 1932, os trabalhadores de 8DV, José Novais Montane e Ladisláu Alves de Oliveira. (Proc. n. 5.226-39).

## DESPACHOS DO SR. DIRETOR

Arí Goulart Curtly (proc. 4.739-39), Augusto José de Lemos (proc. n. 4.595-39) e Francisco Pereira Bittencourt (processo n. 4.584-39). — Deferido.

Nelson Rubens Monte (processo n. 5.108-39). — Deferido, quanto as férias do exercício de 1938.

Faustino de Azevedo Cunha (processo n. 4.727-39). — Deferido de acordo com a informação.

Comp. Auxiliar de Viação e Obras (processo n. 2.418-39). — Ficam aceitas as obras de calçamento, de acordo com o parecer da Comissão.

Companhia de Fiação e Tecidos Corcovado (proc. n. 915-39). — Ficam aceitos os serviços, à vista do parecer da Comissão.

## Primeira Subdiretoria

Expediente, Protocolo, Arquivo, Pessoal, Material e Transporte

## SECÇÃO PESSOAL — (S.P.)

## DESPACHOS DO SR. CHEFE

Sebastião Leão Pimenta (proc. n. 4.896-39, junto ao de número 20.744-38). — Submeta-se a inspeção de saúde.

## Segunda Subdiretoria

## VIAÇÃO E SANEAMENTO

## DESPACHOS DO SR. SUBDIRETOR

Celestina Maria de Araujo (proc. n. 5.740-39). — Concedo noventa dias da data do pedido.

Bernardo da Costa Cabral (proc. 4.941-39). — Nada ha que deferir à vista do informado.

## PRIMEIRA DIVISÃO — (1-D.V.)

## DESPACHOS DO SR. ENGENHEIRO CHEFE

## Passem-se alvarás:

Processo n. 5.190-39 — Helene Grandmasson Chaves, rua Sorocabá n. 570 — 77\$000.

Processo n. 5.008-39 — Pedro T. Dantas Júnior, rua Oltis n. 46 — 66\$000.

Processo n. 4.700-39 — Eduardo da Silva Prado, rua 9 de Fevereiro n. 55 — 88\$000.

Processo n. 67-39 — José Antônio de Figueiredo. — Submeta-se à inspeção de saúde.

## TERCEIRA DIVISÃO (3-D.V.)

## DESPACHOS DO SR. ENGENHEIRO CHEFE

Santiago Pedro do Vale, trabalhador, ficha n. 77-39, (3-D.V.); Antônio de Medeiros Prata, calceteiro, ficha n. 85-39, (D-D.V.). — Submeta-se à inspeção de saúde.

Associação da Igreja Metodista, avenida 28 de Setembro n. 400, 20ª Circ. Andaraí, ficha n. 82-39 (3-D.V.); Joana Gomes Coelho da Costa, avenida 28 de Setembro n. 205, 20ª Circ. Andaraí, ficha n. 5.282-39. — Deferido, canalizando as aguas pluviais sob o passeio, que deve ser de concreto traço 1:3:5, com capa de argamassa de cimento e areia traço 1:3, coloração natural, declividade 2 %, sem deixar degraus.

Adriano Cardoso, avenida 28 de Setembro n. 209, 20ª Circ. Andaraí, ficha 64-39, (3-D.V.). — Deferido, canalizando a aguas pluviais sob o passeio, que deve ser de concreto traço 1:3:5, com capa de argamassa de cimento e areia traço 1:3, coloração natural, declividade 2 %, sem deixar degraus.

## QUARTA DIVISÃO (4-D.V.)

## DESPACHOS DO SR. ENGENHEIRO CHEFE

Internacional Harvester Export Company (proc. n. 2.852-39), rua Almirante Cockrane n. 225. — Ficam aceitas as obras.

## QUINTA DIVISÃO (5-D.V.)

## DESPACHOS DO SR. ENGENHEIRO CHEFE

Eugênia Alves (Pet. 148 e 149-39, da Divisão). — Concedo a licença para construir os passeios de concreto 1:2:5:4 com capa de argamassa de cimento e areia no traço 1:2; declividade de 2 %, sem degraus, canalizando as aguas por baixo do mesmo.

Jacinto Ferreira (pet. 159-39, da Divisão) e David José Allam (pet. n. 160-39, da Divisão). — Idem.

Francisca dos Santos Guedes (pet. n. 147-39, da Divisão). — Deferido, fornecendo no Depósito desta divisão: três manilhas de barro de 4" e quatro sacos de cimento.

## SEXTA DIVISÃO (6-D.V.)

## DESPACHOS DO SR. ENGENHEIRO CHEFE

Arí Machado, rua Ibi n. 52. — Pague os emolumentos na importância de 104\$500, forneça no local o material necessário, nove manilhas de 4", e três quilos de cimento e entregue no Depósito, para indenização da mão de obra, três metros cúbicos de lenha.

Manuel J. F. Loureiro, rua Luiz Tavares n. 29. — Pague os emolumentos na importância de 66\$000.

Carlos Santos, rua Antônio Rego n. 245, esquina da rua Lúcia n. 132. — Deferido, sendo o passeio de concreto, com capa de argamassa de cimento e areia, declividade de 2 % e canalizadas as aguas pluviais sob o mesmo.

## OITAVA DIVISÃO (8-D.V.)

## DESPACHOS DO SR. ENGENHEIRO CHEFE

Júlio Rodrigues Teixeira, rua Albano n. 293, (proc. n. 101-39, de 8-D.V.). — Entregue nesta Divisão vinte e cinco quilos de chumbo usado.

## DÉCIMA DIVISÃO

DESPACHOS DO SR. ENGENHEIRO CHEFE

Justiniano Lopes da Preza (proc. n. 24-10-D.V.). — Submetta-se à inspeção de saúde.

## DIVISÃO DE PROJETOS E SANEAMENTO (D.P.S.)

DESPACHOS DO SR. ENGENHEIRO CHEFE

Elias Francisco & Comp., ficha n. 27.274-38. — Compareça o projetista para esclarecimentos.

## Terceira Subdiretoria

*Erificações, Arquitetura, Estrutura, Geologia e Ensaios de Materiais*

## DIVISÃO DE EDIFICAÇÕES (D. E.)

DESPACHO DO SR. ENGENHEIRO CHEFE

Almiro Mota de Sousa, pintor de 3ª classe. — Submeta-se à inspeção de saúde. (Requerimento sem número, de 1939).

## Quarta Subdiretoria

TOPOGRAFIA, DESENHO TOPOGRÁFICO, CADASTRO IMOBILIÁRIO E URBANISMO

DESPACHOS DO SR. ENGENHEIRO CHEFE DA 2ª DIVISÃO

Joana Maria de Oliveira. — Compareça para esclarecimentos. (Processo 5.387-39).  
Joaquim Vieira. — Compareça para esclarecimentos. (Processo 24.409-38).  
Manuel Correia Gomes Leite. — Compareça para esclarecimentos. (Processo 5.371-39).  
Antônio Augusto Rodrigues Abrantes. — Compareça para esclarecimentos. (Processo 5.561-39).

DESPACHOS DO SR. ENGENHEIRO CHEFE DA 3ª DIVISÃO

Companhia Bettenfeld S. A. — Compareça para esclarecimentos. (Processo 1.686-39).  
Reginaldo Daltro. — Compareça para esclarecimentos. (Processo 5.147-39).  
Joaquim Pinheiro de Assunção. — Compareça para esclarecimentos. (Processo 877-39).

## DIVISÃO DE URBANISMA (4 — DU)

DESPACHOS DO SR. ENGENHEIRO CHEFE

Braz Palatrik, rua Marechad Bittencourt n. 90, processo n. 5.154-39. — Satisfaca a exigência.  
João Gomes Pena, rua 7 de Março, e outros, processo n. 4.259-34. — Deferido, pagando os emolumentos.  
Artur Carlos da Luz, rua Ivo do Prado e outras, processo número 29.112-35. — Satisfaca a exigência.  
Maria Botamedi, rua Pirangy, junto e depois do n. 8, processo n. 38.622-37. — Compareça para esclarecimentos.

## Diretoria de Fiscalização

Expediente do dia 14 de março de 1939

ACTOS DO SR. DIRETOR

BOLETIM N. 38

## 1 — Ordem de serviço:

Recomendo aos funcionários técnicos desta Diretoria que assinem o boletim diário do transporte, anotando a hora da dispensa do automóvel.

## 2 — Cessação de suspensão:

Declarando que, nesta data, cessa a suspensão imposta ao arquiteto-construtor, diplomado, Celso Cunha, visto haver provado, pela guia n. 94-SC, o pagamento de multa que lhe foi imposta pelo auto n. 19 da 17-D. F., referente à rua Japeri n. 94.

DESPACHOS DO SR. DIRETOR

Processos:

N. 57.446/38 — Osvaldo de Castro. — Deferido, de acordo com o parecer da 2-S. D.  
N. 47.430/39 — Zuleica Guerra. — Faça assinar o projeto por arquiteto responsável pelo fidelidade do levantamento das obras executadas e sele devidamente a petição.  
N. 41.696/39 — José Duarte Lopes Correia. — Deferido, em face das informações.  
N. 12.052/37 — Norberto de Paiva Anciães. — Compareça o construtor.  
N. 81.132/38 — Manuel Antunes de Macedo. — Deferido, de acordo com o parecer.

## Primeira Subdiretoria

1ª DSG, 1ª DEU, 1ª DIM, 1ª SG e de 11 a 18 D. F.

DESPACHOS DO SR. SUBDIRETOR

N. 46.417/39 — Pelágio Valentim do Nascimento, praça Tirantes n. 59. — Reduzo a quarta parte.  
N. 40.196/39 — Lúcia Pereira Godói (menor), rua Tobias do Amaral n. 13. — Certifique-se, nos termos da informação de 8 de março de 1939.  
N. 47.152/39 — Irmandade de Nossa Senhora Lapa, rua Sete de Setembro n. 73. — Certifique-se, de acordo com a informação de 9 de março de 1939.  
N. 47.153/39 — Ana Vieira de Segada Viana, rua do Livramento n. 77. — Certifique-se, de acordo com a informação de 9 de março de 1939.  
N. 1.166/38 — Antnio Ferreira Fraga, rua Paulo Barret n. 31. — Deferido, uma vez que permaneça livre a escada de acesso, que comunica o terraço com a casa de máquina.

## DIVISÃO DE ESTÉTICA URBANA (1-D. E. U.)

DESPACHOS DO SR. ENGENHEIRO CHEFE

Construções:

N. 43.751-39 — Cesar de Melo e Cunha, Distrito de Tijuca.  
N. 45.466-39 — Leopoldo Schimmlpfeng, Distrito de Tijuca.  
N. 43.987-39 — Maria Vieira Cavalcante de Albuquerque, Distrito de Andaraí.  
N. 43.701-39 — Edmundo Percout, Distrito de Gávea.  
N. 60.506-37 — João de Melo Franco e outros, Distrito de Copacabana.

— Aprovados.

Acréscimos:

N. 47.043-39 — Oscar Romagueira, Distrito de Tijuca.  
N. 44.285-39 — Flávio de Sousa Maciel, Distrito de Andaraí.

— Aprovados.

Modificações:

N. 43.971-39 — Margarida Serra Franco de Sá, Distrito de Santo Antônio.  
N. 42.132-39 — Hugo Ramos, Distrito de Tijuca.

— Aprovados.

Marquize:

N. 47.400-39 — Cruz Vermelha Brasileira, Distrito de Santo Antônio. — Aprovada.

Exigências:

N. 80.815-38 — José Domingues de Moraes, Distrito de Glória. — A exigência não foi satisfeita.  
N. 60.698-37 — Artur Moreira de Lima, Distrito de Glória. — Cote o balanço de acordo com a lei. Compareça.  
N. 84.469-38 — José Penedo Perez, Distrito de São Cristóvão. — A exigência não foi satisfeita.  
N. 41.816-39 — Cláudio de Sousa, Distrito de São José. — Satisfaca o art. 434, § 14, alínea II do decreto n. 6.900.

## DIVISÃO DE INSTALAÇÕES MECÂNICAS (1-DIM)

DESPACHOS DO SR. ENGENHEIRO CHEFE

N. 418 — Rafael de Marco. — Deferido.  
N. 419 — José Gallotine. — Deferido.  
N. 420 — José Pacheco Diniz. — Deferido.  
N. 421 — Primo Fortunato Brigatto. — Deferido.

Deferido, pagos os emolumentos de "Assentamento":

Petições:

N. 404 — Manuel Alexandre — 44\$000.  
N. 256 — Companhia Sul Mineira de Armazens Gerais — Réis 60\$500.  
Deferido, pagos os emolumentos de "Continuação":

Instalações:

N. 5.593 — Jechiel Kafenzstock — 44\$000.  
N. 2.939 — Pascoal Lippes — 44\$000.  
N. 1.041 — Schneider & Irmão — 149\$600.  
N. 639 — Eisengerg & Comp. — 44\$000.  
N. 7.303 — Ovídio Pinto Ferreira — Grátis.  
N. 9.011 — Neves & Troufa — 44\$000.  
N. 4.541 — Michael James Robinson — 44\$000.  
N. 2.075 — Atlantic Refining C.º of Brasil — 15\$000.  
N. 2.161 — Atlantic Refining C.º of Brasil — 70\$400.  
N. 1.699 — Sebastião Ferreira Batista — 55\$000.  
N. 2.033 — Atlantic Refining C.º of Brasil — 44\$000.  
N. 477 — Abílio Augusto Troufa — 44\$000.  
N. 10.069 — Guilhermino Gomes da Silva — 44\$000.  
N. 3.989 — Schaller & Meyer — 145\$200.  
N. 7.227 — João Reinaldo Esteves — 55\$000.  
N. 5.791 — Manuel Martins de Sousa — Grátis.  
N. 687 — V. Werneck & Comp. — 715\$000.

- N. 2.159 — Carlos Pini — 72\$600.  
 N. 3.245 — João das Neves Aires — Gratis.  
 N. 4.929 — Rafael Pedro & Fernandes — 90\$200.  
 N. 2.041 — Domingos Moreira da Silva — 55\$000.  
 N. 1.129 — F. O Ramalho & Comp. — 55\$000.  
 N. 9.545 — Hees & Comp. — 90\$200.  
 N. 1.445 — A. F. Paiva & Comp. — 90\$200.  
 N. 2.327 — Ilamar S. A. Brasileira Empresa Marítima —  
 N. 3.591 — União Industrial de Pincéis Ltda. — 15\$400.

132\$000.

- N. 3.536 — Companhia de Produtos Químicos Industrial M.  
 Hamers S. A. (guia suplementar) — 330\$000.  
 N. 6.382 — Companhia Adriática de Seguros — 385\$000.  
 N. 4.586 — Sul América Terrestres Marítimos e Acidentes —  
 418\$800.  
 N. 9.304 — António Carlos Barreto e outros — 338\$300.  
 N. 678 — Cardinale & Comp. — 198\$000.  
 N. 4.396 — Luiz Fossati — 105\$600.  
 N. 3.250 — Francisco Joaquim Madruga — 132\$000.  
 N. 3.282 — Manuel da Costa Reis — 105\$600.  
 N. 600 — José Meirelles — Gratis.  
 N. 4.184 — João das Neves Aires — Gratis.  
 N. 5.528 — Manuel Borges Menezes e Manuel Machado Fa-  
 gundes — Gratis.

11 — D. F.

## DESPACHOS DO SR. ENGENHEIRO CHEFE

Passe-se alvará pagos os emolumentos na importância de:

- N. 85.469-39 — Companhia Antártica Paulista, rua do Riachuelo n. 92 — 7ª Circ. de Santo António — 239\$800.  
 Concedo a licença, pinturas e pequenos consertos de acordo com o artigo 73 do decreto 6.000:  
 N. 199-39 — Santa Casa da Misericórdia do Rio de Janeiro, rua da Misericórdia n. 66 — 2ª Circ.) de São José.  
 N. 200-39 — Herdeiro de Manuel Marinho Teixeira Bastos, rua do Riachuelo n. 421 — 7ª Circ. de Santo António.

Exigências a satisfazer:

- N. 44.599-39 — António Macri, rua das Marrecas n. 37 — 6ª Circ. de Ajuda. — Elimine as alcovas e proje a marquize.  
 N. 47.766-39 — Cláudio de Sousa, rua México n. 168-B — 2ª Circ. de São José. — Satisfaca o artigo 305 do decreto n. 6.000.  
 N. 29-39 — Caixa Beneficente dos Fiscais da Antiga Secretaria do Gabinete do Prefeito, rua do Rezende n. 48 — 7ª Circ. de Santo António. — Apresente fotografia abrangendo toda a fachada.

12 — D. F.

Passem-se alvarás, pagos os emolumentos na importância de:

- Miguel Martinez, rua Olímpio Machado n. 76 — 35ª Circ. de Ilhas — Processo 44.106-39 — const. prédio residencial, 1 pavimento — 364\$000.  
 José Alves Peixoto, rua Barão de São Felix n. 24 — 3ª Circ. de Santa Rita — Processo 79.608-38 — Mod. projeto ap. — 77\$000.  
 Jorge C. do Amaral, rua do Ouvidor n. 122 — 1ª Circ. Candelaria — Processo 44.034 — Rev. fachada, loja — 71\$900.  
 Companhia de Carris, Luz e Força do Rio de Janeiro Ltda., avenida Marechal Floriano n. 168 — 3ª Circ. Santa Rita — Prorrogação alvará 775 — Gratis — Processo 46.026-38.

Outros despachos:

- Alcibiades de Oliveira Brasil, rua 13, n. 13 — 25ª Circ. de Ilhas — Const. proletária — Processo 40.191-37. — Corrijo o despacho de 7 do corrente mês, deferido o pedido de habitação.  
 Abelardo B. Bueno do Prado, rua Frei Caneca n. 206 — 13ª Circ. de Santana — Processo 46.037-39. — Deferido.  
 Oscarina da Silva Raposo, rua 80, lote 8 — 35ª Circ. de Ilhas — Processo 46.475-39. — Entregue-se mediante recibo.

Habite-se:

- Antônio Henrique de Almeida, rua Sacadura Cabral n. 357 — 14ª Circ. Gamboa — Processo 894-37 — 4 pavimentos, 6 apartamentos. — Pode habitar. (Reconst.).

Exigências a satisfazer:

- Centro Beneficente de Motorista do Rio de Janeiro, rua Santana ns. 102 e 102-A, apartamentos 201 e 104. — Compareça para esclarecimentos.

Autorizados nos termos do art. 73 do decreto 6.000:

- Torquato Comensoro, rua General Câmara n. 252 — 4ª Circ. de S. Domingos — Processo 189.  
 Manuel Ricart, rua Uruguaiana n. 117 — 4ª Circ. S. Domingos — Processo 187-39.  
 Amândio de Almeida, ladeira do Barroso n. 25 casa I — 14ª Circ. Gamboa — Processo 186-39.

- Maria de Lourdes Ataíde, rua Senador Pompeu n. 177 — 14ª Circ. de Gamboa — Processo 185-39.

- Davi Santos, rua Dias da Costa n. 15 — 4ª Circ. São Domingos — P. 184-39.

- Maria da Silva Boa, rua Moncorvo Filho n. 57 — 13ª Circ. de Santana — Processo 195-39.

- Maria da Silva Boa, rua Moncorvo Filho n. 57, casa II — 13ª Circ. de Santana — Processo 196-39.

13-D. F.

## DESPACHOS DO SR. ENGENHEIRO CHEFE

Concedo a licença: Não há emolumentos a pagar:

- Processo n. 153, de 1939, 8ª circunscrição, Santa Teresa, Heitor Menezes, rua Tavares Bastos n. 262.

- Processo n. 154, de 1939, 9ª circunscrição, Glória, José Ribeiro Filho & Comp., rua Marquez de Abrantes n. 226.

- Processo n. 153 A, de 1939, 9ª circunscrição, Glória, José Gomes, rua do Catete n. 261.

- Processo n. 156, de 1939, 9ª circunscrição, Glória, Miguel Loureiro, avenida Osvaldo Cruz n. 173.

- Processo n. 154, de 1939, 8ª circunscrição, Santa Teresa, Dr. João Francisco de Sousa, estrada do Redentor n. 20.

- Processo n. 150, de 1939, 9ª circunscrição, Glória, João Fernandes, rua Santo Amaro n. 103.

- N. 147, de 1939, 9ª circunscrição, Santa Teresa, Helena de Carvalho, rua Santo Amaro n. 136, apartamento 2.

- N. 148, de 1939, 8ª circunscrição, Santa Teresa, viúva Nogueira Filhos, rua da Glória n. 62.

- Processo n. 149, de 1939, 8ª circunscrição, Santa Teresa, Arminho Henriques La-Saleth, ladeira do Viana n. 3.

- Processo n. 152, de 1939, 9ª circunscrição, Glória, Anita Cox Schuback, rua Martins Ribeiro n. 25.

- Processo n. 158, de 1939, 8ª circunscrição, Santa Teresa, Luiza Fontes, rua dos Coqueiros n. 67, casa VII.

Passem-se alvarás, pagos os emolumentos na importância de:

- Processo n. 82.635, de 1939, 9ª circunscrição, Glória, Maria Nazaret Napoleão de Fontes Rêgo, rua Marechal Bento Manuel número 46, importância a pagar, 155\$100.

- Processo n. 45.922, de 1939, 9ª circunscrição, Glória, Luiz Severiano Ribeiro, rua do Catete n. 309, importância a pagar, réis 104\$600.

- Processo n. 47.746, de 1939, 9ª circunscrição, Glória, F. P. Veiga & Faro Filho, rua do Russell n. 158, importância a pagar, 60\$500.

- Processo n. 47.048, de 1939, 8ª circunscrição, Santa Teresa, Américo M. da Costa Viera, rua Joaquim Murtinho n. 121, importância a pagar, 79\$500.

- Processo n. 52.292, de 1938, 8ª circunscrição, Santa Teresa, Marieta Monteiro Leão de Aquino, rua Costa Bastos n. 45, importância a pagar, grátis.

Passem-se alvarás, na importância de: (Ouvida a 1-DEU):

- Processo n. 44.760, de 1939, 9ª circunscrição, Glória, Maria de Freitas Vaz, rua Marquez de Pinedo n. 39, importância a pagar, 625\$200.

- Processo n. 40.923, de 1939, 8ª circunscrição, Santa Teresa, de Lourdes Carvalhaes Lage, avenida Fatima n. 87, lote 13, importância a pagar, 1:303\$700.

- N. 43.077, de 1939, 9ª circunscrição, Glória, Firmino Ferreira da Costa Lima, rua Conde de Baependi n. 117, importância a pagar, 805\$500.

- N. 14.669, de 1937, 8ª circunscrição, Santa Teresa, Genaro de Azevedo, rua Cândido de Oliveira n. 439, casa II, importância a pagar, 133\$700.

- N. 45.724, de 1939, 9ª circunscrição, Glória, Jael Pinheiro de Oliveira Lima, rua das Laranjeiras n. 144, importância a pagar, 5:667\$300.

Ficam accitas as obras:

- Processo n. 83.072, de 1938, 8ª circunscrição, Santa Teresa, Ernesto Blanz, ladeira dos Meireles n. 60.

- Processo n. 75.927, de 1938, 8ª circunscrição, Santa Teresa, Colégio Assunção, rua Almirante Alexandrino n. 591.

- Processo n. 79.663, de 1938, 9ª circunscrição, Pedro Ferreira do Serrado, rua Carlos de Campos n. 64.

Exigências a satisfazer:

- Processo n. 58.923, de 1938, 9ª circunscrição, Glória, Arnaldo Guinle, rua Paissandú n. 364. — Requeira prorrogação dentro de 5 dias.

- Processo n. 50.554, de 1938, 9ª circunscrição, Glória, Felipe Kanitz, rua Cosme Velho n. 156. — Requeira prorrogação dentro de 5 dias.

(14DF)

## DESPACHOS DO SR. ENGENHEIRO CHEFE

Passem-se os alvarás, uma vez pagos os emolumentos na importância de réis:

Ericina Drolhe da Costa, rua Fonte da Saudade n. 121, casa I — Gávea (processo n. 46.170/38) — 411\$400.

João Borge Filho, rua Duque Estrada n. 128 — Gávea (processo n. 48.141/38) — 1:463\$000.

Carmem Pucciarielo Ferreira, avenida Melo Franco n. 17 — Gávea (processo n. 86.629/38) — 136\$800.

Pode habitar:

Araci de Bonoso Duarte Pinto, rua Almirante Gomes Pereira número 16 — Lagoa (processo n. 59.265/38) — Casa residencial de dois (2) pavimentos e garage. Pode habitar.

Concedo a licença. Não há emolumentos:

Tigre de Oliveira, rua Visconde de Caravelas n. 180 — Gávea (processo n. 195/39).

Roberval Cordeiro de Farias, rua Frei Solano n. 22 — Gávea (processo n. 196/39).

Satisfaça as exigências.

Oto Mischán, rua Inglês de Sousa n. 59 — Gávea (processo número 85.356/38) — Compareça para esclarecimentos.

Hortense Marinho Homem de Melo, avenida Bartolomeu Mitre ns. 66 e 70 — Gávea (processo n. 82.130/38) — Levante a perempção.

Francisco Negrão de Lima, avenida Epitácio Pessoa n. 2.676 — Gávea (processo n. 57.857/38) — Requeira prorrogação da licença dentro de três (3) dias, sob pena de multa e embargo.

Caixa de Const. de C. para o P. do Ministério da Guerra, rua Almirante Pereira Guimarães n. 23 — Gávea (processo n. 56.331/38) — Não pode habitar. Coloque placa oficial (azul) de numeração (artigo 342 § 2º do decreto n. 6.000).

Pode habitar:

Euclides Matesco, rua Barão de Oliveira Castro n. 39 — Gávea (processo n. 64.784/38) — Casa residencial de um pavimento e garage. Pode habitar.

Aceito as obras:

Oswaldo Rego Monteiro, rua Miguel Pereira, junto e antes do número 22 — Gávea (processo n. 41.571/39) — Construção de muro divisorio. Aceito as obras.

Companhia F. C. do Jardim Botânico, rua Fernandes Guimarães n. 73 — Lagoa (processo n. 85.350/38) — Reforma em casa residencial de um pavimento. Aceito as obras.

Exigências a satisfazer:

Maria Freire de Vasconcelos, rua Prof. Abelardo Lobo n. 24 — Gávea (processo n. 85.622/38) — Não aceito as obras. Aguarde a volta do processo enviado à ISG.

15-DF

## DESPACHOS DO SR. ENGENHEIRO-CHEFE

Pode habitar:

Processo 71.653-38 — Caixa de Construções de Casas para o Pessoal do Ministério da Guerra, rua General Barbosa Lima n. 83. Prédio residencial de dois pavimentos.

Processo 41.013-38 — Jorge do Nascimento Silva, rua Projetada n. 87. Prédio residencial de dois pavimentos e garage.

Passa-se alvará, pagos os emolumentos na importância de:

Processo 50.719-38 — Maria Leopoldina de Lima, rua Saint Roman n. 253, 535\$500.

Processo 45.367-39 — Botafogo Football Clube, rua Salvador Correia n. 67, 165\$000.

Processo 47.743-39 — Renato Pompeia da Fonseca Guimarães, rua Barão de Ipanema n. 25, 99\$000.

Processo 86.971-38 — Rafael da Silva Xavier, rua Nascimento Silva n. 266, 55\$000.

Exigência a satisfazer:

Processo 86.971-38 — Rafael da Silva Xavier, rua Nascimento Silva n. 266. — Não aceito as obras por não estarem concluídas. Pague a prorrogação devida.

16-DF.

## DESPACHOS DO SR. ENGENHEIRO-CHEFE

Autorizo nos termos do artigo 73 decreto 6.000:

Processo n. 331-39 — 18 S. Cristóvão — José Taboas Sotelino, rua Euclides da Cunha n. 40.

Processo n. 335-39 — 18 S. Cristóvão — Juneval da Rosa Martins — Rua Newton Prado n. 40.

Processo n. 310-39 — 18 S. Cristóvão — João Evangelista L. Insueles — Rua S. Cristóvão n. 429 c. XIX.

Processo n. 309-39 — 15 E. Santo — Manuel J. de Azevedo — Rua Presidente Barroso n. 96.

Processo n. 295-39 — 15 E. Santo — Biago di Pascoal — Rua Neri Pinheiro n. 65.

Processo n. 294-39 — 15 E. Santo — Biagio de Pascoal — Rua Neri Pinheiro n. 89.

Processo n. 308-39 — 15 E. Santo — Gloria Ferreira A. Vieira — Rua Afonso Cavalcante n. 127.

Processo n. 318-39 — 15 E. Santo — Joaquim Pinto C. Junior — Rua Benedito Hipólito n. 140.

Processo n. 317-39 — 15 E. Santo — Joaquim Pinto C. Junior — Rua Benedito Hipólito n. 138.

Processo n. 316-39 — 15 E. Santo — Joaquim Pinto Junior — Rua Benedito Hipólito n. 136.

Processo n. 315-39 — 15 E. Santo — Joaquim Pinto C. Junior — Rua Benedito Hipólito n. 134.

Processo n. 300-39 — 17 E. Velho — Carloman da Silva Oliveira — Rua Mariz e Barros n. 399.

Processo n. 327-39 — 18 S. Cristóvão — Rita Isabel F. da Costa — Av. Pedro II, 264.

Processo n. 326-39 — 18 S. Cristóvão — Rita Isabel Ferreira da Costa — Avenida Pedro II n. 274.

Processo n. 320-39 — 15 E. Santo — Joaquim Pinto C. Junior — Rua Benedito Hipólito n. 144.

Processo n. 319-39 — 15 E. Santo — Joaquim Pinto C. Junior — Rua Benedito Hipólito n. 142.

Processo n. 308-39 — 15 E. Santo — Maria G. de Andrade — Rua Julio do Carmo n. 171.

Processo n. 289-39 — 15 E. Santo — Domingos G. de Oliveira — Rua Joaquim Palhares n. 219.

Processo n. 301-39 — 17 E. Velho — Jaime Ferreira Dias — Rua S. Cristóvão n. 375.

Processo n. 157-39 — 18 S. Cristóvão — Banco Português do Brasil — Rua Jassen de Melo n. 42.

Processo n. 302-39 — 15 E. Santo — Frutuoso Bulcão — Rua Benedito Hipólito n. 199.

Processo n. 323-39 — 15 E. Santo — Joaquim Pinto C. Junior — Rua Benedito Hipólito n. 150.

Processo n. 322-39 — 15 E. Santo — Joaquim Pinto C. Junior — Rua Benedito Hipólito n. 148.

Processo n. 321-39 — 15 E. Santo — Joaquim Pinto C. Junior — Rua Benedito Hipólito n. 146.

Processo n. 290-39 — 17 E. Velho — Domingos G. de Oliveira — Rua do Matoso n. 9.

Processo n. 296-39 — 17 E. Velho — Riagiod di Paschoal — Rua do Matoso n. 34.

Processo n. 304-39 — 17 E. Velho — Antenor da C. Ultra — Rua Marris e Barros n. 156.

Processo n. 293-39 — 17 E. Velho — Pedro Mata de Araujo — Rua General Canabarr, n. 303.

Processo n. 311-39 — 17 E. Velho — Aulo da Silva Teixeira — Rua General Canabarro n. 447.

Processo n. 46.777-39 — 17 E. Velho — Oscar Araujo Fonseca — Avenida Maracanã n. 370.

Processo n. 307-39 — 18 S. Cristóvão — Antonio Vieira — Rua Conde de Leopoldina ns. 800-019.

Processo n. 330-39 — 16 S. Cristóvão n. — Manuel Antônio — Rua Figueira de Melo n. 454, casa 1.

Processo n. 333-39 — 18 S. Cristóvão — Manuel Moraes — Travessa São Luiz Gonzaga n. 346 casa 16.

Processo n. 328-39 — 15 E. Santo — Manuel Veloso de Ascenção Santos — Rua P. Rodrigues n. 35.

Processo n. 334-39 — 17 E. Velho — Antonio Joaquim Afonso — Rua Marris e Barro, n. 186.

Processo n. 332-39 — 15 E. Santo — Clara Mendes — Rua Rodrigues dos Santos n. 247.

Processo n. 336-39 — 17 E. Velho — Viúva Altari M. da Silva — Rua Afonso Pena n. 101.

Processo n. 337-39 — 17 E. Velho — Adriano Ferreira Pacheco — Rua São Valentim n. 57.

Processo n. 313-39 — 18 S. Cristóvão — Antônio Natuk — Rua S. Luiz Gonzaga L. 15, casa V.

Fica aceite o concreto:

Processo n. 60.308-37 — 17 E. Velho — Francisco de Assis Rosa e Silva Júnior — Rua Senador Furtado n. 116 — Apartamentos 101 a 106, 201 a 206, 301 a 306.

Ficam aceitas as obras:

Processo n. 42.587-39 — 15 E. Santo — A. Barbosa & Cia. — Rua Pereira Franco n. 69.

Instalação de bomba e tanque para gasolina.

Deferido

Processo n. 63.214-38 — 18 S. Cristóvão — Adão Cladino da Silva — Rua Frolick n. 12.

Levanto a perempção:

Processo n. 83.408-38 — 15 E. Santo — José Antônio Cid — Rua Carmo Neto n. 250.



## Passem-se alvarás:

- Processo n. 45.864-35 — 18 — São Cristóvão — Manuel José Martins — Rua São Cristóvão n. 439 — 152\$900.  
 Processo n. 84.234-38 — 15 — E. Santo — Manuel Pinto Guedes — Rua Pereira Franco n. 108 — 58\$000.  
 Processo n. 60.308-37 — 17 — E. Velho — Francisco de A. R. e Silva Júnior — Rua Senador Furlado n. 116 — 335\$500.  
 Processo n. 680-37 — 15 — E. Santo — Marieta Madeira Vidigal — Rua Carmo Neto ns. 124 a 130 — 559\$900.  
 Processo n. 36.465-36 — 15 — E. Santo — Davina Anita Pentone — Rua Tomaz Rabelo ns. 28 e 28-A — 172\$700.  
 Processo n. 81.994-38 — 15 — E. Santo — Cursi Zani — Rua Capiberibe n. 27 — 452\$100.  
 Processo n. 83.584-38 — 15 — E. Santo — Manuel da Silva Souto — Rua Monte Alverne n. 105 — 295\$900.  
 Processo n. 45.281-39 — 15 — E. Santo — Manuel de Carvalho — Rua Pessoa de Barros n. 39 — 80\$300.  
 Processo n. 45.799-39 — 18 — São Cristóvão — Rufino José de Oliveira Cadete — Rua Abílio n. 35 — 850\$000.

## Ficam aceitas as obras:

- Processo n. 87.690-38 — 17 — E. Velho — Banco do Comércio — Rua Professor Gabizo n. 287. — Reforma e acréscimo em prédio residencial de um pavimento.

## Compareça:

- Processo n. 47.674-39 — 18 — São Cristóvão — João Leonardo Kotowski — Rua Figueira de Melo ns. 310 e 318.

## Satisfaça as exigências do art. 483 do dec. 6.000:

- Processo n. 37.563-34 — 15 — E. Santo — Irmandade N. S. Monte Serrat — Rua Monte Alverne sem número.

17-D. F.

## DESPACHOS DO SR. ENGENHEIRO CHEFE

## Deferido não há emolumentos a cobrar:

- N. 245-39 — Agostinha Ademar de Lara Fortes, rua dos Coqueiros 87, casa I, pinturas.  
 N. 246-39 — M. P. da Silva, rua Aristides Lobo 222, pinturas.

## Aceito o concreto:

- N. 80.047-38 — Joaquim Pereira das Neves, rua Aureliano Portugal 38, constr. de prédio.  
 N. 70.116-38 — Américo Soares da Costa, rua Barão de Itapagipe 533, constr. de prédio.  
 N. 77.123-38 — Adelaide Selos Braga, rua Barão de Itapagipe 535, constr. de prédio.  
 N. 71.622-38 — Benjamim Soares da Costa, rua Barão de Itapagipe 541, construção de prédio.  
 N. 67.582-38 — Francisco José da Silva Selos, rua Barão de Itapagipe 543, construção de prédio.  
 N. 75.930-38 — José Teixeira Borges, rua Laurindo Rabelo 140, construção do prédio.

## Passe-se alvará pagos os emolumentos na importância de:

- N. 47.798-39 — Sebastião Ferreira do Pinho, rua Conde de Bomfim 1.230, reforma — 99\$000.  
 N. 45.500-39 — Marina Gonçalves Correia, rua Tobias Moscoso 81, construção de garagem — 87\$200.  
 N. 73.889-38 — Frederico Trols, rua Japerí 31, prorrogação — 230\$000; guia suplementar — 38\$500.  
 N. 63.610-38 — Domingos Gonçalves e outro, rua Haddock Lobo 350, prorrogação — 245\$600.

## Aceito as obras:

- N. 80.212-38 — José Senapio Cardor, rua São Francisco Xavier 132, colocação de marquize de ferro.  
 N. 47.940-39 — Joaquim Alves de Sousa, rua Aureliano Portugal 46-48. — Nada ha que deferir.

## Exigência a satisfazer:

- N. 56.509-38 — Lamartine Pinheiro Alves, rua Felix da Cunha 99. — Não pode habitar, prove o alinhamento.  
 N. 70.116-38 — Américo Soares da Costa, rua Barão de Itapagipe 533. — Apresente projeto das modificações feitas no primitivo projeto.  
 N. 77.123-38 — Adelaide Sollos Braga, rua Barão de Itapagipe 535. — Apresente projeto das modificações feitas no primitivo projeto.  
 N. 71.622-38 — Benjamim Soares da Costa, rua Barão de Itapagipe 541. — Apresente projeto das modificações feitas no primitivo projeto.

N. 67.582-38 — Francisco da Silva Selos, rua Barão de Itapagipe 543. — Apresente projeto das modificações feitas no primitivo projeto.

N. 2.712-38 — Julieta Costa Silva Porto, avenida Paulo de Frontin 757, não pode habitar requeira exame de concreto e facilite o exame do prédio.

N. 75.930-38 — José Teixeira Borges, rua Laurindo Rabelo 140. — Satisfaça as exigências do Sr. engenheiro ajudante.

N. 47.155-39 — Custódio Gomes Dias Torres, rua Haddock Lobo 7. — Junte a procuração ao processo.

N. 44.327-39 — Companhia de Carris Luz e Força do Rio de Janeiro, rua Carolina Reydner 14. — Satisfaça as exigências do Sr. engenheiro ajudante.

18 D. F.

## DESPACHOS DO SR. ENGENHEIRO-CHEFE

## Passem-se alvarás, pagos os emolumentos na importância de:

Catarina Caputo — Rua Araripe Júnior n. 56 — 20.ª Circunscrição de Andaraí — Processo n. 74.436-38 — Prorrogação de licença — 949\$300.

Fernando Carvalho da Silva — Rua Juiz de Fora n. 171 — 20.ª Circunscrição de Andaraí — Processo n. 47.229-39 — Construção de dependência — 64\$900.

Augusto Cândido Xavier Cony — Rua Henrique Morize n. 5 — 20.ª Circunscrição de Andaraí — Processo n. 47.414-39 — Rampamento de meio-fio — 66\$000.

Leandro Augusto da Costa — Rua Pereira Nunes n. 199 — 20.ª Circunscrição de Andaraí — Processo n. 261-39 — Reforma no 2.º pavimento — 77\$000.

Leticia Antônia Basile — Rua Itabaiana, junto e antes do n. 89 — 20.ª Circunscrição de Andaraí — Processo n. 45.655-39 — Construção de muro — 142\$600.

Maria Vieira Cavalcante de Albuquerque — Rua Carvalho Alvim n. 190 casas I a IV — 20.ª Circunscrição de Andaraí — Processo número 43.987-39 — Construção — 808\$300.

Flávio de Sousa Maciel — Rua Angelo Bittencourt n. 72 — 20.ª Circunscrição de Andaraí — Processo n. 44.285-39 — Reforma acréscimo modificação de fachada e transformação de vãos — 240\$900.

Autorizado, nos termos do art. 73, § 1.º do decreto n. 6.000

Sydney Gregory — Rua Caruarú n. 19 — 20.ª Circunscrição de Andaraí — Processo n. 249-39.

Hugo Silveira Antunes — Rua Gurupí n. 20 — 20.ª Circunscrição de Andaraí — Processo n. 256-39.

José Vieira — Rua Barão de Bom Retiro n. 887, sobrado — 20.ª Circunscrição de Andaraí — Processo n. 240-39.

Manuel de Andrade — Rua Andaraí n. 84 — 20.ª Circunscrição de Andaraí — Processo n. 251-39.

Rafael F. Magalhães — Rua Agenor Moreira n. 50 — 20.ª Circunscrição de Andaraí — Processo n. 242-39.

Orlando Ferreira — Rua Barão de Mesquita n. 764-B, casa IV — 20.ª Circunscrição de Andaraí — Processo n. 45.524-39.

Otávio Barbosa Pessoa — Rua Carvalho Alvim n. 179, casa V, — 0.ª Circunscrição de Andaraí — Processo n. 245-39.

Elvira Carneiro de Faria — Rua Morales de los Rios n. 19 — 20.ª Circunscrição de Andaraí — Processo n. 254-39.

José Mamede — Avenida 28 de Setembro n. 348 loja — 20.ª Circunscrição de Andaraí — Processo n. 252-39.

Francelino Freitas Rocha — Avenida 28 de Setembro n. 50, casa VI — 20.ª Circunscrição de Andaraí — Processo n. 257-39.

J. F. Areal — Avenida 28 de Setembro n. 1 — 20.ª Circunscrição de Andaraí — Processo n. 255-39.

Amância de Carvalho Madureira — Travessa Major Avila n. 11 — 20.ª Circunscrição de Andaraí — Processo n. 247-39.

## Habite-se:

Joaquim Manuel Ferreira — Travessa Patrocínio n. 106, apartamentos 101 e 102 — 20.ª Circunscrição de Andaraí — Processo número 50.407-38 — Construção de prédio residencial de um pavimento e dois apartamentos.

## Aceitação de concreto:

Amadeu Lopes — Rua Raja Gabaglia n. 37-A, casa I — 20.ª Circunscrição de Andaraí — Processo n. 63.858-38.

## Exigências a satisfazer:

Manuel da Costa Guimarães — Rua Torres Homem n. 19 — 20.ª Circunscrição de Andaraí — Processo n. 47.294-39. — Satisfaça o art. 51, § 1.º do decreto n. 6.000.

Benjamim Martins Ferreira — Rua Saruê n. 3 — 20.ª Circunscrição de Andaraí — Processo n. 48.191-38 — Requeira o habite-se.

Jair de Abranches — Rua Maxwell n. 276 e outros — 20.ª Circunscrição de Andaraí — Processo n. 45.884-38. — Não pode habitar. Coloque as placas de numeração oficiais e prove ter obedecido o alinhamento.

## Autos de constatação de infração:

N. 26 lavrado contra os Srs. Vicente Paulo Azeredo e Zuleica Paulo Azeredo, proprietários, por infração do art. 73 do decreto n.º 6.000 — obras sem licença — à rua Caçapava ns. 36 e 36-A — 400\$000.

N. 27, lavrado contra o Sr. Carlos Corêria, proprietário, por infração do art. 73 do decreto n.º 6.000 — obras em licença — à rua Caçapava n. 104 — 400\$000.

N. 28, lavrado contra o Sr. Agostinho Monteiro proprietário, por infração do art. 73 do decreto n.º 6.000 — Obras sem licença — à rua Carvalho Alvim n. 162 — 400\$000.

N. 29, lavrado contra o Sr. Agostinho Monteiro, proprietário, por infração do art. 73 do decreto n.º 6.000 — Obras sem licença — à rua Carvalho Alvim n. 162 — 400\$000.

N. 30, lavrado contra o Sr. Agostinho Monteiro, proprietário, por infração do art. 73 do decreto n.º 6.000 — Obras sem licença — à rua Carvalho Alvim n. 162 — 400\$000.

N. 31, lavrado contra a Indústria de Massas Vitaminosas Limitada, proprietários, por infração do art. 73 do decreto n.º 6.000 — obras em licença — à rua Carvalho Alvim n. 223 — 400\$000.

## Segunda Subdiretoria

2.º DSG, 2.º DEU, 2.º DIM, 2.º SG e de 21 a 28 D.F.

## DESPACHOS DO SR. DIRETOR

N. 40.347-39 — Bernardo Ferreira Coelho. — Deferido nos termos da informação.

N. 42.819-39 — Manuel da Silva Malheiros. — Deferido de acôrdo com as informações.

N. 3.906-37 — Ataulfa Lopes Rodrigues. — Deferido nos termos das informações.

N. 63.737-38 — M. Silva Coelho & Comp. — Mantenho o despacho.

N. 8.402-38 — Manuel Soares da Costa. — Deferido.

N. 83.790-38 — Roberto Carnaval. — Mantenho o despacho.

N. 46.566-37 — Davi Leandro da Silva. — Deferido.

N. 76.946-38 — Alberto Inocência da Silva. — Deferido de acôrdo com as informações.

N. 44.371-39 — Amadio de Almeida. — Deferido de acôrdo com as informações.

N. 73.307-38 — Manuel Bento da Silva. — Deferido em duas prestações conjuntamente com o imposto predial.

N. 82.358-38 — Alfredo Matos. — Deferido no alinhamento da rua Araujo Leitão e com 1m,50 de afastamento da rua Leopoldina Bastos.

N. 42.478-39 — Manuel Ribeiro. — Deferido dando ao prédio o afastamento de 1m,50 do alinhamento.

N. 86.069-38 — Antônio Pereira de Lima. — Deferido de acôrdo com as informações.

N. 40.506-39 — Antônio Ferreira. — Deferido dando o afastamento de 3m. do alinhamento.

N. 87.688-38 — José da Silva Paulino. — Mantenho o despacho da S.D.

N. 84.209-38 — Antônio Rinaldi. — Deferido de acôrdo com a informação.

## DESPACHOS DO SR. SUBDIRETOR

N. 88.766-38 — Guzzun Umberto. — Deferido em vista das condições irregulares do lote.

N. 60.498-38 — Romualdo Lotti. — Mantenho o auto.

N. 64.582-38 — Agostinho dos Reis. — Deferido de acôrdo com o parecer.

N. 65.150-37 — Edison de Assis Pinto. — Deferido.

N. 60.907-38 — Albino Romeiro. — Certifique-se nos termos da informação de 14-2-39.

N. 40.104-37 — José Maurício de Andrade. — Deferido.

N. 43.610-39 — Mário Ibijara Ramidoff. — Mantenho o despacho.

## SEGUNDA DIVISÃO DE SERVIÇOS GERAIS

## EXIGÊNCIAS DA SRA. ENGENHEIRA-CHEFE

N. 44.341-39 — Carmem Martins de Almeida. — Compareça para esclarecimentos.

N. 46.031-39 — Manuel Lopes. — Retifique a largura da estrada dos três Rios e Geremário Dantas e o raio de curva para 8,00 ms.

N. 46.011-39 — Anibal Sampaio. — O lote não confere com o aprovado.

N. 85.767-38 — Sebastião Vani. — Indeferido. Não há loteamento aprovado e a caderneta não satisfaz.

N. 46.665-39 — João Kebian. — Junte mais uma cópia da planta de situação.

N. 47.281-39 — Albarino Marques Sargento. — Compareça.

N. 47.339-39 — Paulino Rosa Pinto. — Compareça à numeração.

N. 46.054-39 — Lúcia T. R. de Sousa. — Compareça à numeração.

N. 44.610-39 — Adelina A. M. de Oliveira. — Figure nas plantas os números dos prédios existentes.

## DIVISÃO DE INSTALAÇÕES MECANICAS (2-DIM)

## DESPACHOS DO SR. ENGENHEIRO-CHEFE

## Pague a taxa:

N. 127 — Antônio Batista, 110\$000.

N. 128 — José Freire Filho, 110\$000.

N. 129 — Gilberto de Almeida, 110\$000.

N. 130 — Sílvio Torres, 110\$000.

N. 135 — José Machado de Araujo, 110\$000.

N. 136 — Antônio Carlos de Miranda, 110\$000.

N. 142 — Manuel Pereirinha, 110\$000.

N. 139 — Max Sierau, 110\$000.

## Deferido, pagos os emolumentos:

N. 7.480 — Companhia Sousa Cruz, 44\$000.

N. 8.805 — João de Oliveira & Veloso, 44\$000.

N. 9.477 — Abílio Antônio de Carvalho, 48\$400.

N. 9.627 — Antônio de Matos, 48\$400.

N. 5.597 — Augusto de Sousa Oliveira, 70\$200.

N. 8.262 — Alvaro da Costa Melo, 72\$600.

N. 10.507 — Gil e Almeida, 79\$900.

N. 10.003 — Cassiano da Silva Mendes, 83\$400.

N. 1.678 — Nassib Kallil Beaklini, 105\$600.

N. 3.694 — José Gaspar & Almeida, 180\$400.

N. 332 — Companhia Construtora e Técnica Koteca S. A., 327\$800.

N. 7.413 — Companhia Brasileira de Artefatos de Borracha, 7:510\$800.

## Deferido, independente de emolumentos:

N. 6.178 — Evaristo Ribeiro, gratis.

N. 8.862 — Eugênio Multini, gratis.

## DIVISÃO DE ESTÉTICA URBANA (2 — D. E. U.)

## DESPACHOS DO SR. ENGENHEIRO CHEFE

## Construções:

N. 88.315-38 — Rua Itobi n. 32, Distrito, Meyer.

N. 84.563-38 — Rua Dias da Cruz n. 716 — Distrito, Meyer.

N. 42.076-39 — Rua Gustavo Reidel n. 60 — Distrito, Meyer.

N. 64.651-37 — Rua Firmino Moreira n. 43 — Distrito, Campo Grande.

N. 41.469-39 — Rua Caipó n. 90 — Distrito, Meyer.

N. 40.928-39 — Rua Santos Titara n. 89 — Distrito, Meyer.

N. 85.514-38 — Rua Vilela Tavares n. 154 — Distrito, Meyer.

N. 46.100-38 — Rua Grão Pará n. 43 — Distrito, Meyer.

N. 43.656-39 — Rua Raul Barros n. 47 — Distrito, Meyer.

N. 72.554-38 — Rua Joaquim Monteiro n. 259 — Distrito, Piedade.

N. 43.693-39 — Rua Filgueiras Lima n. 101 — Distrito, Engenho Novo.

N. 44.688-39 — Rua Chaves Pinheiro n. 143 — Distrito, Inhaúma.

N. 41.218-39 — Rua Bento Lima n. 7 — Distrito, Piedade.

N. 45.737-39 — Rua Pernambuco n. 160 — Distrito Meyer.

## Acréscimos:

N. 82.335-38 — Avenida João Ribeiro n. 25 — Distrito, Piedade.

N. 82.852-38 — Rua Domingos Magalhães n. 1 — Distrito, Inhaúma.

## Colocação de vitrine:

N. 120-39 — Rua Cardoso de Moraes n. 25-A — Distrito, Penha.

## Letreiros:

N. 30-39 — Rua Carolina Machado n. 478 — Distrito, Madureira.

N. 142-39 — Rua General Galiene n. 41 — Distrito, Irajá.

N. 153-39 — Rua Cruz e Sousa n. 38 — Distrito, Meyer.

N. 156-39 — Rua Clarimundo de Melo n. 854 — Distrito, Piedade.

N. 155-39 — Rua João Rêgo n. 146 — Distrito, Irajá.

N. 141-39 — Rua Silva Gomes n. 83 — Distrito, Engenho Novo.

N. 150-39 — Rua Carolina Machado n. 434 — Distrito, Piedade.

N. 136-39 — Rua 24 de Maio n. 25 — Distrito, Engenho Novo.

N. 156-39 — Estrada Marçal Rangel n. 52 — Distrito, Madureira.

N. 200-39 — Rua Uranos n. 865 — Distrito, Penha.

N. 201-39 — Rua Sousa Barros n. 212 — Distrito, Engenho Novo.

N. 202-39 — Avenida Suburbana n. 3.044 — Distrito, Inhaúma.

N. 203-39 — Rua Coronel Rangel n. 164 — Distrito, Madureira.

N. 204-39 — Rua São Francisco Xavier n. 890 — Distrito, Engenho Novo.

N. 206-39 — Rua Cardoso de Moraes n. 96 — Distrito, Penha.

N. 207-39 — Rua Abolição n. 125 — Distrito, Inhaúma.

N. 159-39 — Rua Carolina Machado n. 470 — Distrito, Madureira.

N. 158-39 — Rua Carvalho de Sousa n. 264 — Distrito, Madureira.

— Aprovados.

## Exigências a satisfazer:

- N. 43.832-39 — Rua Apodi n. 132 (Construção), Realengo. — Apresente fachada lateral.  
 N. 157-39 — Rua Carolina Machado n. 434 (Letreiro), Madureira. — O letreiro prejudica a estética.  
 N. 205-39 — Rua Guaporé (letreiro), Penha.  
 N. 152-39 — Estrada Marechal Rangel n. 83 (letreiro), Madureira. — Compareça.

21 — D. F.

## DESPACHOS DO SR. ENGENHEIRO CHEFE

## Passe-se alvará pagos os emolumentos:

- N. 61.121-38 — João Aniceto da Silva, rua Ceará n. 7, casa IV — 81\$400.  
 N. 88.668-38 — Clemente Jorge de Paiva, rua João Rodrigues n. 63 — 350\$400.  
 N. 53.753-38 — Teresa de Jesús Fontoura, rua Manuel Miranda n. 161 — 107\$300.  
 N. 40.936-39 — Gumercindo Hooper Medina, rua Costa Lobo n. 40-A — 61\$600.  
 N. 56.881-38 — José Dias Correia, rua Bandeira de Gouveia n. 64 — 66\$000.  
 N. 45.640-39 — S. A. Jornal do Brasil, avenida Suburbana número 91 — 77\$000.

## Pague guia de retificação:

- N. 68.055-38 — Paulo Machione, rua Sousa Barros n. 195 — 26\$400.

## Aceitação de obras:

- N. 59.895-38 — Isabel da Mota Costa, rua Cadete Polônia número 48. — Ficam aceitas as obras de construção de 2 quartos em prédio residencial de um pavimento.  
 N. 82.851-38 — S. A. Jornal do Brasil, avenida Suburbana n. 91. — Ficam aceitas as obras de const. de galpão e garage particular em prédio industrial.  
 N. 83.298-38 — Anibal Pereira da Silva, rua Tenente Azaury n. 11. — Ficam aceitas as obras de acréscimo de varanda em prédio residencial de um pavimento.  
 N. 76.464-38 — Joventina de Sousa Pedrosa Teixeira, rua Marechal Bittencourt n. 6. — Ficam aceitas as obras de mod. de fachada e colocação de marquize em prédio comercial de um pavimento.

## Aceitação de concreto:

- Replica s/n. ao processo n. 72.759-38, em nome de Augusta Alves Rosendo, rua Manuel Miranda n. 110, apartamentos 101 e 102. — Fica aceito o concreto.

## Habitação:

- N. 83.376-38 — Sílvio D'Assunção Bundim, rua Senador Bernardo Monteiro n. 54. — Pode habitar prédio residencial de um pavimento.  
 N. 48.184-38 — Júlio Tozzi, rua Senador Bernardo Monteiro n. 127. — Pode habitar prédio residencial de um pavimento.  
 N. 61.126-37 — Carminda de Barros Martins, rua Manuel número 43 e 47. — Pode habitar prédio residencial de um pavimento.

## Exigências a satisfazer:

- N. 62.169-37 — Else Wagner Miranda, rua Mariana Portela número 3 e 9. — Não pode habitar. Elimine o muro entre os apartamentos do prédio n. 9 e feche o vão da cozinha no prédio n. 3.

22 — D. F.

## DESPACHOS DO ENGENHEIRO CHEFE

## Despachos definitivos:

Passem-se alvarás, uma vez aprovadas as fachadas e pagos os emolumentos:

- Salvador de Oliveira Porto (ficha 44.750-39), rua Guilhermina n. 117-A — 280\$600.  
 Vieira de Castro & Cia. (ficha 43.733-39), rua Arquias Cordeiro n. 285 — 143\$000.  
 Alvaro Alves da Cunha (ficha 41.778-39), rua Oficinas n. 46 — 242\$800.

Passem-se alvarás, uma vez pagos os emolumentos:

- Vitor de Melo Schubdel e outro (ficha 16.266-38), rua São Gabriel n. 126 — 157\$300.  
 Bernardo de Oliveira Barbosa (ficha 67.295-38), rua Hugo Bezerra n. 15 — 112\$900.  
 Antônio F. O. Salvador (ficha 56.527-38), rua Arquias Cordeiro n. 608 — 77\$000.

Autorizado nos termos do Art. 73 § 1º do Decreto 6.000:

- Alvaro Ferreira da Rocha (ficha 144-39), rua Arquias Cordeiro n. 882.

## Podem habitar:

- José Pinto Madureira (ficha 41.911-38), Travessa Soares de Azevedo n. 18: construção de um prédio residencial de um pavimento.  
 Manuel José Lopes (ficha 79.126-38), rua Lucídio Lago n. 3, casa XVII: construção de um prédio residencial de um pavimento em vila.

## Ficam aceitos os concretos:

- Jaime Duarte (ficha 82 853-38), Travessa Brito Lima n. 70.  
 Cesar Rabelo (ficha n. 49.570-38), rua Aristides Caire 25 casas I a IV.

Manuel Luiz Coelho de Almeida Neto (ficha 80.481-38), Av. Suburbana 2.115 casas VII a X.

Vitor de Melo Schubdel e outro (ficha 16.266-38), rua São Gabriel n. 126.

## Exigências a satisfazer:

- Manuel Gomes Moreira (ficha n. 74.760-38), rua Cachambi 534. — Mantenha o projeto na obra, não podendo ser aceito o concreto.  
 José Garcia Lema (ficha 41.506-38), rua Angelina 138, apartamentos 101 e 102. — Não pode habitar. Requeira prorrogação, mantendo o projeto na obra.

Henrique Diamante (ficha n. 66.909-37), rua Aristides Caire 194. — Aguarde informação da D. S. G.

## Autos de multa:

Auto n. 3 lavrado contra Osvaldo Justo de Aguiar Cavalcante (construtor) na 300\$000 por executar a obra em desacordo com o projeto aprovado, na rua Chaves Pinheiro 105.

Auto n. 4 lavrado contra José Pereira (construtor) em 100\$000 por não manter o projeto na obra á rua Cachambi 534.

26 D. F.

## DESPACHOS DO SR. ENGENHEIRO CHEFE

## Passem-se alvarás gratis por seis meses (prorrogação):

- N. 77.319-37 — Ladislau Francisco de Oliveira, rua "C" n. 26.  
 N. 83.892-37 — Anália Iracema de Oliveira, rua Agrário de Menezes n. 100.

- N. 62.125-37 — Clemente Ferreira Lima, rua dos Rubis n. 307.  
 N. 48.924-37 — Novir Riheiro Soares, rua Lopo Diniz n. 105.  
 N. 49.120-38 — David Soares, rua Lopo Diniz n. 121.  
 N. 83.931-38 — Mário Faria, rua "9" n. 74.  
 N. 66.814-37 — Segismundo Alves Correia, rua Pedro Rebelo número 92.

N. 77.318-37 — Salvador Spinelli, rua Alice de Freitas n. 194

N. 63.941-37 — Geraldo Antônio Toledo, rua "1" n. 102.

## Podem habitar:

N. 62.973-37 — Jeremias Augusto, rua Júlio Fragozo n. 92. — Prédio residencial de um pavimento.

N. 56.002-38 — Caixa de Aposentadorias e Pensões dos Serviços de Tração, Luz e Força do Rio de Janeiro, rua Engenheiro Mário de Carvalho ns. 62-78 e Cesar Muzzio ns. 16-24. — Prédios residenciais de um pavimento.

N. 40.031-38 — Alberto Manuel Ferreira, rua Barro Vermelho n. 410. — Prédio residencial de um pavimento.

N. 65.271-38 — Joaquim Loureiro dos Santos, rua Pinto de Campos n. 265. — Prédio residencial de um pavimento.

N. 66.712-38 — Nilda Chal e outra, rua Pinto de Campos n. 225 — Prédio residencial de um pavimento.

N. 65.528-37 — Antônio Campos Gonçalves, rua Adolfo Bergamini n. 9. — Prédio residencial de um pavimento.

## Ficam aceitos os concretos:

- N. 86.699-38 — Manuel Ferreira de Barros, rua Pinhará n. 135.  
 N. 74.732-38 — Francisco Nizzo, rua Mário Hermes n. 65, apartamentos 101 e 102.

- N. 85.711-38 — Aurino José Gonçalves, rua "28" n. 191.  
 N. 84.947-38 — Valter Alves Guerra, rua Tinguá n. 48.  
 N. 81.194-38 — Adelino Alves, rua Teixeira da Costa n. 28, casas I e II.  
 N. 83.984-37 — Fernando Carlos Soares, rua Irmã Zélia n. 38.  
 N. 78.778-38 — Francisco José Moreno, rua Pacheco da Rocha n. 289.

## Passem-se alvarás:

N. 44.594-39 — David Blaalm Field, rua Fernandes Marino n. 55 — 77\$000.

## Concedo a prorrogação gratis para pinturas:

- N. 81.501-38 — Albano Conceição, rua dos Diamantes n. 163. — Aceito as obras:  
 N. 74.369-38 — Igreja Evangélica de Bento Ribeiro, rua Domingos dos Lopes n. 60.

## Exigências a satisfazer:

N. 69.63-38 — Licínio Campos Miranda, rua Fernandes Leão n. 58. — Não pode habitar, abasteça o prédio d'água.

N. 41.326-39 — Afonso L. da Silva, rua "26" n. 75. — Cumpra o decreto 6.000 (artigo 367 letra "c").

## Diretoria dos Serviços de Utilidade Pública

Expediente do dia 14 de março de 1939

BOLETIM N. 19

## Apresentação:

Pelo officio n. 259, desta data, da Diretoria de Segurança, apresentou-se nesta Diretoria e foi mandado servir na fiscalização de ônibus, o guarda José Gonçalves Tosta, n. 1.629, requisitado pelo officio n. D-130, de 4 do mês em curso.

## Posse:

Tomou posse e entrou em exercício no cargo de servente do quadro da Secretaria Geral de Viação, Trabalho e Obras Públicas, nesta Diretoria, o cidadão José Coimbra Filho, nomeado por ato do Sr. Prefeito, de 28 de fevereiro último.

## DESPACHOS DO DIRETOR

## Despachos definitivos:

Cia. de Carris, Luz e Força do Rio de Janeiro Ltda. (processos 920, 921, 969, 1.040 e 1.291). — Deferido.

Saliu Chebltanure (proc. 1.307). — Indeferido.

Cia. Telefônica Brasileira (proc. 954). — Aprovei com o prazo de execução de 7 dias.

Viação Central Ltda. (proc. 1.324). — Indeferido.

## Multas:

Foram multadas as empresas de ônibus abaixo mencionadas de acordo com o art. 43 do Regulamento baixado com o decreto número 3.926, de 23 de junho de 1932, pelas infrações que vão indicadas:

Viação Grajaú — 40\$000 (quarenta mil réis), por infração do art. 41 do Regulamento citado (a empresa acima não cumpriu a exigência da vistoria no seu carro n. 22, no sentido de modificar a colocação dos números indicativos de suas linhas). — Mem. n. 181.

Viação São Jorge — 40\$000 (quarenta mil réis), por infração do art. 41 do Regulamento citado (a empresa acima não cumpriu a exigência da vistoria no seu carro n. 4, no sentido de modificar a colocação do número indicativo de sua linha). — Mem. n. 182.

Viação Glória — 40\$000 (quarenta mil réis), por infração do artigo 41 do Regulamento citado (a empresa acima não cumpriu a exigência da vistoria no seu carro n. 9, no sentido de modificar a colocação do número indicativo de sua linha). — Mem. n. 183.

Empresa de Ônibus de Luxo Ltda. — 100\$000 (cem mil réis), por infração do art. 37 do Regulamento citado (o motorista, no dia 27 de fevereiro p. findo, conduziu o ônibus na viagem que chegou em Ipanema às 20,30 horas, de modo perigoso na Avenida Rio Branco, não assegurando assim completa garantia aos passageiros). — Mem. n. 184).

Viação Carioca — 100\$000 (cem mil réis), por infração do art. 37 do Regulamento citado (o motorista, no dia 27 de fevereiro p. findo, conduziu o ônibus na viagem que chegou em Ipanema às 23,30 horas, de modo perigoso na Avenida Rio Branco, não assegurando garantia aos passageiros). — Mem. n. 185.

Viação Carioca — 50\$000 (cincoenta mil réis), por infração do artigo 41 do Regulamento citado (a empresa acima, no dia 8 do corrente, na Avenida Marechal Floriano, não cumpriu os editais 253 e 294, respectivamente, de 29-8-38 e 17-10-38, pois, o ônibus n. 12, trafegou com paralamas de pneumático). — Mem. n. 186.

Viação Estrela do Norte — 200\$000 (duzentos mil réis), por infração do art. 41 do Regulamento citado (os ônibus ns. 71, 31, 50 e 59, no dia 8 do corrente, respectivamente, de 9,30 às 10,30 horas, na Avenida Marechal Floriano, trafegaram com os paralamas de pneumáticos, desrespeitando assim os editais ns. 253 de 29-8-38 e 294, de 17-10-38). — Mem. n. 187.

Viação Oriental — 50\$000 (cincoenta mil réis), por infração do art. 41 do Regulamento citado (o ônibus n. 4, no dia 8 do corrente, na Avenida Rio Branco, trafegou com o paralama de pneumático, desrespeitando assim os editais ns. 253 e 294, respectivamente, de 29 de agosto de 1938 e 17 de outubro de 1938). — Mem. n. 188.

Viação Natal — 100\$000 (cem mil réis), por infração do art. 47 do Regulamento citado (a empresa acima não apresentou a estatística do movimento de passageiros referente ao mês de janeiro). — Mem. n. 189.

Viação Grajaú — 30\$000 (trinta mil réis), por infração do art. 34 do Regulamento citado (o trocador do ônibus n. 1, no dia 6 do corrente, às 15,05 horas, na Avenida Rio Branco, fumou em serviço). — Mem. n. 190.

Viação Brasil — 200\$000 (duzentos mil réis), por infração do art. 41 do Regulamento citado, (os ônibus ns. 4, 46, 12 e 6, no dia 9 do corrente, na Avenida Rio Branco, trafegaram com paralamas de pneumático, desrespeitando assim, os editais ns. 253 e 294, respectivamente, de 29-8-38 e 17-10-38). — Mem. n. 191.

Viação Brasil — 100\$000 (cem mil réis), por infração do art. 41 do Regulamento citado (os ônibus ns. 2 e 28, no dia 9 do corrente, na Avenida Rio Branco, trafegaram com paralamas de pneumático, desrespeitando assim os editais ns. 253 e 294, respectivamente, de 29 de agosto de 1938 e 17 de outubro de 1938). — Mem. n. 192.

## Diretoria de Limpeza Pública e Particular

Expediente do dia 14 de março de 1939

BOLETIM N. 57

## ACTOS DO DIRETOR

## 1 — Licença:

Expedindo o título de licença concedida pelo Sr. secretário geral de Viação, Trabalho e Obras Públicas, ao ferreador de 2ª classe número 2.104 da 10SE, Francisco Januário da Silva, por 180 dias, nos termos do art. 20 do decreto n. 2.124, de 14-4-925, combinado com o decreto n. 3.384, de 25-2-930, tendo início em 16 do corrente e terminando em 11 de setembro futuro. (UP.)

## 2 — Exclusão por falecimento:

Excluindo por falecimento ocorrido às 10 horas do dia 11 do corrente, o trabalhador contratado n. 7.664, da 14SE, Manuel José Roças. (14SE-45.)

## 3 — Revalidação de contratos:

Revalidando apra o corrente exercício, de acordo com a aprovação do Sr. Prefeito e autorização do Sr. secretário geral de Viação, Trabalho e Obras Públicas, exarados no officio GD/29, de 24 de janeiro último, os contratos dos seguintes trabalhadores desta Diretoria: Diniz Alves Quintanilha, José Ribeiro 3º, José Julio Fernandes, Domingos José de Almeida, Elyr Francisco da Costa, José Lopes Paulo, Antônio Gomes Dias da Silva, João Quintino Vieira, Manuel Teixeira 2º, Pradique Ferreira, João Lourenço de Carvalho, José de Bessa, Antônio Rodrigues Paulo, Manuel José Conrado e José Augusto Alves.

## 4 — Comparecimento em Juízo:

Determinando o comparecimento: a) do guarda portão n. 1.200, da 8SE, Alfredo de Oliveira e do carroceiro n. 3.904, da 27SE, Renato de Freitas, ao Juízo da 5ª Pretoria Criminal, à rua D. Manuel n. 15, 2º andar, às 12 horas do dia 20 do corrente; b) do carroceiro n. 3.691, da 15SE, Ildefonso Alves de Oliveira, ao Juízo da 1ª Pretoria Criminal à rua D. Manuel n. 15, 2º andar, às 13 horas do dia 22 do corrente. ((N. 2.057-39-Of. 548.)

## 5 — A disposição:

Registrando a comunicação constante do officio n. 0.74, do Gabinete do Sr. Prefeito, pela qual, por determinação de S. Ex., foi posto à disposição daquele Gabinete, no período de 11 do corrente a 3 de abril futuro, o encarregado de depósito n. 524 da 27SE, João Maurity de Freitas. (N. 2.153-9.)

Registrando, também, a comunicação constante do officio número 0770 do Gabinete do Sr. Prefeito, pela qual, por determinação de S. Ex., foi posto à disposição daquele Gabinete, no período de 7 a 31 do corrente, o fiscal de aterro contratado n. 7.017, desta Diretoria, Luiz Augusto Lopes Cezar, servindo presentemente no Departamento Geral de Transporte. ((N. 2.154-9.)

## 6 — Conversão de faltas em férias:

Convertendo em férias do corrente exercício, as faltas verificadas nos dias 4, 5, 6, 10, 24, 26, 27, 28, 29; 30 de janeiro último; 1; 2; 3 e 7 de fevereiro findo, pelo fiscal n. 631 da 23SE, João Miguel Alves. (N. 1.490-9.)

## 7 — Readmissão:

Comunicando que de acordo com a autorização do Sr. Prefeito, exarada no officio n. GD-7, foi readmitido como trabalhador contratado, o cidadão Josias Martins, que tomou o n. 7.948, no almanaque da Diretoria.

## 8 — Material em stock:

Comunicando que a Subdiretoria do Almojarifado tem em stock milho, alfafa e farelo.

## 9 — Aviso:

Avisando que, de acordo com a determinação superior, fica proibida, a partir do próximo dia 16, a catação do lixo nos diversos vasadouros da repartição.

Essa medida, que vem atender às conveniências do serviço e impedir uma prática condenável sob o ponto de vista higiênico, deve ser observada rigorosamente.

A proibição já existente, de catação durante a coléta ou varredura e o transporte do lixo é novamente reiterada.

Os Srs. chefes de serviço deverão sentir a todos os serventuários que a infração da presente ordem será punida com a maior severidade.

## 10 — Designação:

Designando o trabalhador contratado n. 7.948, Josias Martins, para ter exercício na 31SE.

## 11 — Penalidades:

Advertindo o trabalhador contratado n. 7.919 da 28SE, João Pereira de Lima e o trabalhador de vazadouro de 2ª classe, extra-numerário, n. 3.168, da mesma dependência, José da Silva 2º, por falta de comparecimento ao serviço.

## EXIGÊNCIAS E DESPACHOS DO DIRETOR

Jorge do Carmo (7-SE-Port. n. 1.001), Raul Francisco Ramalho (12SE-Port. n. 1.046), Silvestre da Silva Pinheiros (21-SE-Port. n. 12.888), Alberto dos Santos (27SE-Port. n. 381). — Deferidos, para terem início dentro de oito dias.

Henrique Antunes Brum (19-SE-Port. n. 1.203). — Otávio de Mendonça Gaio (25SE-Port. n. 1.695). — Deferidos.

João Miguel Alves (23SE-Port. n. 1.490). — Converta-se em férias.

Trajano Raimundo da Silva (11SE-Port. n. 1.431). — Indeferido, à vista da frequência anterior.

João Fausto da Silva (5SE-Port. n. 2.012), Oscar Vieira (11SE-Port. n. 2.024), Acácio Moura da Silva (5SE-Port. n. 2.009), António Martins 3º ((Port. n. 2.035), Belmiro Teodoro Lopes (10-SE-Port. n. 1.985), Vicente Jorge (5SE-Port. n. 2.019), Manuel Marques Pinto (20SE-Port. n. 1.976), Joaquim Alves 1º (8SE-Port. n. 1.965), Valdemar José de Barros (6SE-Port. n. 1.960), Manuel de Jesus Conde (3SE-Port. n. 1.978), Edgard Pereira de Carvalho (5SE-Port. n. 2.048), António de Carvalho 1º ((Port. n. 2.033), Américo Teixeira (3SE-Port. n. 1.389). — Submetam-se à inspecção de saúde.

Eusébio Correia da Mata, Valdemar António de Azevedo, João Bernardo, Generoso Alves de Sousa Junior, António Serafim, Benedito Guimarães, Henrique Ribeiro de Azevedo Lobo, Serafim Ferreira, Manuel dos Santos 1º, Francisco José . . . eira, Jaime Araujo da Silva. — Abonem-se os dias de acordo com os laudos médicos.

## EXIGÊNCIA DO SR. CHEFE DA 3SA — REGISTRO DO PESSOAL

Milton Xavier de Assis (3SA-Port. n. 635). — Junte certidão de termo de serviço de 28-11-928, até a presente data.

## Departamento Geral de Transporte

Expediente do dia 14 de março de 1939

## DESPACHOS DO SR. CHEFE

Washington Rosário (processo n. 1.157-39). — Compareça para esclarecimentos.

Camilo Rodrigues de Oliveira (processo n. 1.073-39). — Deferido.

Carlos Assunção (processo n. 1.085-39). — Indeferido, tendo em vista as informações.

Alcebíades de Menezes (processo n. 1.373-39). — Submeta-se à inspecção de saúde.

## BOLETIM N. 59

## 1 — Requerimentos entrados:

Registrando a entrada no Protocolo deste Departamento, dos seguintes requerimentos:

- Processo n. 1.408 — Astréa Dantas — Férias;
- Processo n. 1.409 — Diamantino Pereira Ribeiro Júnior — Licença para tratamento de saúde;
- Processo n. 1.419 — João Gaspar — Cancelamento de penalidade;
- Processo n. 1.420 — José Rodrigues — Licença-prémio.

## 2 — Apresentação de serventuário:

Registrando a apresentação do engenheiro chefe, António da Silva Maia Filho, ontem, dia 13 do corrente, que volta a chefiar a DM.

## 3 — Comparecimento em Juízo:

Fica convidado a comparecer na 1ª Pretoria Criminal, o motorista, José Evangelista e na 7ª Pretoria Criminal, os trabalhadores, Alcides de Oliveira e Belarmino da Costa.

## 4 — Licenças:

Expedindo os títulos de licenças, conforme despacho do Sr. Secretário Geral de Viação, Trabalho e Obras Públicas, aos seguintes serventuários:

De 180 dias, com os vencimentos integrais, nos termos do artigo 1º do decreto n. 3.786, de 27 de fevereiro de 1932, a partir de 18 do corrente, ao foguista de 2ª, Henrique José da Costa;

De 90 dias, com vencimentos integrais, nos termos do art. 20 do decreto n. 2.124, de 14 de fevereiro de 1925, combinado com o decreto n. 66, de 28 de julho de 1936, ao maquinista de 2ª Jorge Rodrigues de Oliveira;

De 90 dias, com os vencimentos integrais, nos termos do artigo 20 do decreto n. 2.124, de 14 de abril de 1925, combinado com o decreto n. 66, de 28 de julho de 1936, ao motorista nom., António Francelli;

De 90 dias, com os vencimentos integrais, nos termos do decreto n. 66, de 28 de julho de 1936, combinado com o art. 20 do decreto n. 2.124, de 14 de abril de 1925, ao motorista nom., Patrício Galvão Mendes;

De 180 dias, com os vencimentos integrais, nos termos do artigo 20 do decreto n. 2.124, de 14 de abril de 1925, ao prat. de arborização, Luiz Cardoso.

## DIVISÃO DE LOCOMOÇÃO

## Ordem de serviço:

Determinando aos senhores mestres gerais de Locomoção que providenciem o encaminhamento a este chefia, de relação dos serventuários em exercício nas respectivas GR, que não exerçam a função de motorista.

## Diretoria de Trabalho, Matas e Jardins

Expediente do dia 14 de março de 1939

## DESPACHOS DO SR. DIRETOR

## Derrubada de capoeira:

N. 397-39 — Paulino Teles Dutra. — Deferido, de acordo com a informação.

## Cancelamento de auto de flagrante:

N. 697-39 — Mário José Pinto. — Cancele-se, pagando as taxas.

## Férias:

N. 797-39 — Francisco José de Alvarenga. — Deferido

N. 938-39 — Carlos Marques da Silva. — Deferido.

N. 94-39 — António Vieira Guimarães. — Deferido.

N. 639-39 — Colombino Borba de Moura. — Indeferido.

## Fotógrafo ambulante:

N. 456-39 — Pedro Lepedian. — Deferido, a título precário.

N. 465-39 — Mamud Abbes. — Deferido, a título precário.

N. 912-39 — Miran Querasian. — Deferido, a título precário.

## Abono de faltas:

N. 906-39 — Olegário Candido de Carvalho. — Abonem-se 3 (três) faltas e justifique-se 5 (cinco).

## Certidão de tempo de serviço:

N. 1.000-39 — Aionso Caetano dos Santos. — Certifique-se, de acordo com a informação.

## DESPACHOS DO SR. CHEFE DA SECRETARIA

## Certidão de títulos de aposentadoria:

N. 1.017-39 — Justino Francisco Gomes. — Compareça.

## DESPACHOS DO SR. CHEFE DO SERVIÇO DE LAVOURA

## Registro de lavradores:

## Processos:

N. 502-39 — Plínio José Ferreira. N. 642-39 — António Cid Loureiro. N. 654-39 — José Martins Felipe. N. 655-39 — Serafim Fernandes dos Santos. N. 668-39 — Germano Silvestre. N. 738-39 — Luiz da Costa. N. 763-39 — Cláudio Ghisolf. Número 764-39 — Abel de Figueiredo. N. 810-39 — Adelino Augusto da Fonseca. N. 840-39 — João Batista da Silva Filho. N. 872-39 — Beatriz Santos de Oliveira. N. 915-39 — António Lourenço. N. 1.005-39 — João Rodrigues. — Deferidos.

N. 919-39 — Manuel da Costa Moreira. — Declare os confrontantes e a circunscrição municipal.

## ATOS DO SR. DIRETOR

## Boletim n. 24

## Licença:

Expedindo o seguinte título de licença concedida pelo Sr. secretário geral de Viação, Trabalho e Obras Públicas:

De noventa (90) dias, de licença, nos termos do n. I, do artigo 8º, do decreto n. 2.124, de 14-4-939, e a partir de 6 de fevereiro último, ao auxiliar de jardineiro, nomeado, desta diretoria, Morriello António.

## Secretaria Geral de Saúde e Assistência

## Gabinete do Secretário Geral

Expediente do dia 14 de março de 1939

## ATOS DO SR. SECRETÁRIO GERAL

## Revalidação:

Revalidando para o corrente exercício os atos de 11 de fevereiro de 1938, pelo qual foram designados para o cargo de auxiliar acadêmico praticante desta Secretaria Geral, nos termos do artigo 346 e parágrafo único do Regulamento em vigor, os senhores Marino Pereira e New Lannes de Oliveira.

**Suspensão:**

Suspendendo do exercício de suas funções, por oito dias, com perda total de vencimentos, por falta prevista na letra i do art. 75, do decreto n. 5.113, de 18 de setembro de 1934, o guarda da Diretoria de Abastecimento, Francisco Romano de Sousa.

DESPACHOS DO SR. SECRETÁRIO GERAL

Dia 14 de março de 1939

**Requerimentos de:**

J. Cunha Oliveira & Comp. — Deferido, de acordo com as informações do Departamento dos Serviços Auxiliares.  
Geraldo Teles da Cunha, Nilton de Sousa Cardoso. — Aguardem oportunidade.

**Departamento de Assistência Hospitalar**

Expediente do dia 14 de março de 1939

ATOS DO SR. DIRETOR

Dia 13 de março de 1939

**Designações:**

Designando o escriturário Dulce de Sousa, para servir no Hospital Getúlio Vargas.

Dia 14

Designando o praticante de farmácia Maria da Silva Vieira, para servir no Hospital Jesus.

Designando o médico sub-assistente de Clínica Pediátrica Médica Dra. Iolanda Meireles, para servir no Dispensário da Lha do Governador.

Designando a telefonista da Diretoria de Segurança Araújo da Silveira Polaya, para servir no Hospital de Pronto Socorro.

Designando a telefonista da Diretoria de Segurança Débora Pereira Timóteo da Costa, para servir no Dispensário do Meyer.

**Dispensas de ponto:**

Concedendo ao enfermeiro adjunto Dalva de Sá Giesbrecht mais quatro dias em prorrogação, a partir desta data.

Concedendo ao cabeceiro João Batista Cavalcanti mais quatro dias em prorrogação a partir desta data.

Concedendo ao trabalhador Armando Antônio Alves, acidentado em 10 do corrente, 11 dias, a partir da mesma data.

Concedendo ao trabalhador Geneton de Moraes Pinheiro, mais 14 dias em prorrogação, a contar de 13 do mês em curso.

Concedendo ao trabalhador João Machado Coelho, mais três dias, em prorrogação, a partir de 11 do corrente mês.

DESPACHOS DO SR. DIRETOR

**Requerimentos de:**

Carmem Vilanova Machado, Dolores Ferreira Nunes, Maria Leite de Matos, João Luiz Moreira, Dr. Alvaro Cumplido de Santana, doutor Luiz Lindemberg, Francisco Jansen de Melo, Rubina Santiago Pereira, Dr. Nelson Augusto Pereira, Elisa Rivera, Maria da Glória Pereira Lima, Dr. Armando Heide. — Concedo.

Amaro Alves Cavalcanti. — Aguarde oportunidade, à vista da informação do Hospital Carlos Chagas.

Antônio dos Santos Brito. — Aguarde oportunidade, à vista da informação do Hospital onde serve o requerente.

Valdir Martins da Silveira. — Submeta-se à inspeção de saúde.

**Transferências:**

Transferindo, do Dispensário de Paquetá para o Dispensário de Cascadura, médico sub-assistente do Serviço de Clínica Médica, doutor Lamounier de Freitas.

Transferindo, do Dispensário de Rocha Miranda para o Hospital Jesus, o praticante de enfermeiro, Maria Galvão Bueno e o enfermeiro adjunto, Itala Pereira Nunes.

**Departamento de Assistência Médico-Social**

Expediente do dia 14 de março de 1939

**Requerimentos de:**

Antônio de Oliveira Macedo (processo n. 6.493). — Deferido, paga a respectiva taxa, contado o prazo de 17 de outubro de 1938.

Antônio Joaquim Mirandela (processo n. 6.788). — Deferido, à vista das informações.

Camilo Monteiro dos Santos (processo n. 6.459). — Deferido, paga a respectiva taxa, contado o prazo de 11 de dezembro de 1938.

Henrique Afonso Vera (processo n. 6.460). — Deferido, paga a respectiva taxa, contado o prazo de 9 de fevereiro de 1937.

Júlia Faria Pedra (processo n. 6.696). — Deferido, paga a respectiva taxa, contado o prazo de 22 de setembro de 1938.

Oscar da Silveira Queiroz (processo n. 6.559). — Não ha o que deferir, posto que o prazo legal de reforma se acha extinto desde 8 de abril de 1937.

Domingos Veiga Cunha (processo n. 6.692). — Deferido, pagas as respectivas taxas, contado o prazo de 19 de dezembro de 1938, quanto ao nicho aguarde oportunidade.

Cecília Nunes Vaz (processo n. 6.630). — Deferido, pagas as respectivas taxas, contado o prazo de 5 de novembro de 1938, quanto ao nicho aguarde oportunidade.

Sebastião de Oliveira (processo n. 6.631), Jorge da Cunha (processo n. 6.728), José de Menezes Carneiro (processo n. 6.635), Valdemar Matias Petra (processo n. 6.698), Mariana Rangel (processo n. 6.798), Maria Martins Bastos (processo n. 6.697), Maria Dias dos Reis (processo n. 6.699), César Batista Gonçalves (processo n. 6.796), Propércio Tavares (processo n. 6.694), Liberalino Soares de Andrade (processo n. 6.695), César Augusto (processo número 6.604), Osvaldina Sá Oliveira (processo n. 6.468), Firmino Domingos Belo (processo n. 6.791), José Francisco de Sousa (processo n. 6.526), Alcindo Simeone (processo n. 6.727), Ana Fagundes Machado (processo n. 6.691), Edison Guedes (processo número 6.509), Wilson Rodrigues de Sousa (processo n. 6.693), Maria Carolina Pacheco Filho (processo n. 6.470), Alcina de Barros Costa (processo n. 6.718-A), João Gonçalves Monção (processo n. 6.435), Pompeu Figueiredo (processo n. 6.484), João Batista Lopes (processo n. 6.710), Noêmia Matos (processo n. 6.610), João Batista Doull's (processo n. 6.641), Maria Augusta Ferreira Risse (processo n. 6.644), Antônio Menezes dos Santos (processo n. 6.797) e Manuel Blanco (processo n. 6.464). — Deferido, paga a respectiva taxa.

Carmem Ramos Sarmento (processo n. 6.510). — Deferido, pagas as respectivas taxas.

BOLETIM N. 27

ATO DO SR. DIRETOR

Em 14 de março de 1939

**Dispensa de ponto:**

Concedendo mais 4 dias, para tratamento, a partir de hoje, a guardiã, Isabel de Oliveira Maceió, acidentada em serviço, de acordo com o laudo da Divisão de Inspeção e Proteção à Saúde.

**Departamento dos Serviços Auxiliares**

Expediente do dia 14 de março de 1939

DESPACHO DO SR. DIRETOR

Josefina Marcondes. — Deferido.

**Diretoria de Abastecimento**

Expediente do dia 14 de março de 1939

DESPACHO DO SR. DIRETOR

Altivo Jesus Ferreira (2.214-39). — Indeferido.

DESPACHO DO SR. SUB-DIRETOR FISCAL

José Correia da Silva (2.189-39). — Deferido de acordo com as informações.

**Exigências a satisfazer:**

José Eduardo de Oliveira (1.856-39). — Submeta-se a inspeção de saúde.

Armindo Ribeiro (673-39). — Pague a taxa de perempção.

Acciari & Cia. Ltda. e Francisco Acciari (6.727-38). — Satisfaça a exigência.

BOLETIM N. 59 — TERÇA-FEIRA, 14 DE MARÇO DE 1939

**Transferência de funcionário**

Pela portaria 54, de 10 último, resolvi, em cumprimento á Circular n. 2, de 2 de janeiro findo, do Gabinete do Secretário Geral de Saúde e Assistência, transferir da Secção de Material e Transporte para a de Carnes, o encarregado das Oficinas do Matadouro de Santa Cruz — Durvalino Guerra. Processo 1.940-39.

**Transferência de funcionário para outra Repartição**

O Sr. chefe do Gabinete do Secretário Geral de Saúde e Assistência, pelo officio 1.366, de 9 deste mês (processo de n. 2.215-939), comunica que, naquela data, foi transferido desta Diretoria para o

Departamento de Assistência Hospitalar, o administrador — Manuel José da Fonseca Santos.

**Item V do Boletim 58, de 13 do corrente — Retificação**

Pela portaria 52, desta data, resolvei designar os Srs. Luiz Fernando de Novais, sub-diretor administrativo; Augusto Mallet Soares Junior, sub-diretor fiscal, para, em comissão, sob minha presidência, servindo como escrivão o 3º oficial, Sr. Olávio de Souza França, sem prejuízo de suas funções, organizarem um ante-projeto de modificação do atual Regulamento desta Diretoria, bem como da revisão dos respectivos quadros.

Fica, assim, retificado o item V do Boletim 58, de ontem.

**Funcionário transferido para esta Diretoria — Apresentação**

Apresentou-se, nesta data, a esta Diretoria, o 1º oficial — Eduardo Petrone, transferido por ato de 9 último, do Sr. secretário geral de Saúde e Assistência, do Departamento de Assistência Hospitalar para esta Repartição.

O funcionário em apreço terá exercício na Secção de Expediente. (memorandum 288, de 14-3-1939, do Departamento de Assistência Hospitalar).

**Designação de funcionário**

Passa a ter exercício na Sub-Diretoria Fiscal, a partir desta data, no exercício das funções correspondentes ao respectivo cargo, o chefe de Secção de Apreensões de Gêneros Alimentícios — Alfredo da Costa Leite.

**Departamento de Proteção Sanitária Animal e Medicina Veterinária**

**Expediente do dia 14 de março de 1939**

Serviço de inspeção veterinária nos estabelecimentos comerciais, feiras livres, mercados, pontos de embarque e de desembarque:

Dia 8 do corrente

Foram removidas, para o Hospital Veterinário, 16 aves doentes da Secção Marítima.

Foram removidas, para o Retiro Saudoso, 104 aves mortas, sendo:

Da Secção Marítima — 40 aves.

Da Secção Marítima — 5 aves.

Do Mercado — 6 aves.

Foram removidas, para o Retiro Saudoso, 20 aves mortas.

**Montepio dos Empregados Municipais**

**Expediente do dia 14 de março de 1939**

**DESPACHOS DO SR. DIRETOR**

Herdeiros de José Guilherme de Sousa (proc. n. 1.094-38). — Deferido de acordo com o parecer do Sr. sub-secretário e nos termos das informações da Secção de Pensões e Alugueis.

Herdeiros de Henrique de Sousa (proc. n. 559-38). — Deferido de acordo com a informação da Secção de Pensões e Alugueis.

Alberto Raboiera (proc. n. 657-39). — Indeferido, em face do que dispõe o § 9º do art. 63 do decreto legislativo n. 3.397, de 9 de maio de 1930.

**DESPACHOS DO SR. CHEFE DA SECÇÃO DE PENSÕES E ALUGUEIS**

Herdeiros de José Gianini (proc. n. 1.117-38). — Apresentem atestado regulamentar.

Herdeiros de Virgílio de Assis Toledo (proc. n. 1.169-38). — Habilitem-se à pensão.

Herdeiros de Corina Maria Ramos (proc. n. 1.177-38). — Verifiquem o informado quanto ao encerramento da conta corrente.

Herdeiros de José Peixoto (proc. n. 147-39). — Apresentem atestado em termos.

Herdeiros de Antônio Joaquim do Espírito Santo (proc. n. 934, de 1938); herdeiros de Paulo de Sousa (proc. n. 1.011-38), herdeiros de José Feliciano da Silva Monteiro (proc. n. 5-39), herdeiros de Adosinda Gonçalves da Silva (proc. n. 168-39). — Satisfaca às exigências.

Jovino Dias da Silva (proc. n. 1.089-39), Jacinto Rezende Viveiros (proc. n. 1.071-49). — Compareçam com urgência à Secção de Alugueis.

**PAGAMENTO DE ALUGUEIS**

Serão pagos, hoje, dia 15 (13º dia útil) os alugueis relativos aos contribuintes afiançados das letras F, G, H e I — livro 4.

**SECÇÃO DE EXPEDIENTE E CONTRÔLE**

**Expediente do dia 14 de março de 1939**

**DESPACHOS DO SR. DIRETOR**

Maria Otília Leitão de Sá Brito (proc. n. 2.551-38). — Deferido nos termos da informação do Sr. chefe da Secção de Expediente e Contrôlo.

Centro dos Despachantes da Prefeitura (proc. n. 512-39). — Contrariamente ao que se alega no presente requerimento, os despachantes municipais são contribuintes obrigatórios, como foram declarados pelo decreto legislativo n. 2.773, de 15 de novembro de 1922, e por força do qual "contribuirão obrigatoriamente para o Montepio dos Empregados Municipais com uma quota igual à que pagam os cobradores da Prefeitura". Assim sendo, não ha como eximí-los do regime comum aos demais contribuintes obrigatórios e, pois, das disposições do decreto legislativo n. 175, de 28 de janeiro de 1927, aplicáveis a tais contribuintes.

Mem. n. 7, da Secção de Expediente e Contrôlo sobre os contribuintes: Laurindo Bruno, Manuel da Costa Campos e Manuel Ferreira Góis (proc. n. 486-38). — Excluem-se de acordo com o disposto no § 1º do art. 44 do decreto legislativo n. 3.397, de 9 de maio de 1930.

Otávio Maria de Albuquerque (proc. n. 2.125-38). — Proceda-se ao resgate nos termos da informação do senhor chefe da Secção de Expediente e Contrôlo.

Oswaldo de Matos Campista (guia n. 687-38). — Proceda-se de acordo com a informação de 7 de março corrente, do Sr. chefe da Secção de Expediente e Contrôlo.

Humberto Pelosi (proc. n. 423-39). — Deferido de acordo com a informação do Sr. chefe da Secção de Expediente e Contrôlo.

Adelmiro Catargo Xavier (proc. n. 334-39). — Deferido nos termos da informação.

Antônio da Silva 2º (proc. n. 2.668-38). — Restitua-se de acordo com a informação.

Oswaldo Luiz da Silva Pessoa (proc. n. 2.454-38). — Proceda-se ao resgate nos termos da informação do Sr. chefe da Secção de Expediente e Contrôlo.

Rui Rodrigues (proc. n. 526-39). — Restitua-se a certidão pedida.

José dos Santos Miranda (proc. n. 154-39) e José Nilo Cavalcanti (proc. n. 418-39). — Restituam-se os documentos pedidos.

João Barbosa dos Santos (proc. n. 113-39). — Proceda-se de acordo com o parecer do Sr. sub-secretário.

Ernesto Cony Filho (proc. n. 111-39); Domingos da Costa Rubim (proc. n. 148-39), José Hedefonso Prates (proc. n. 144-39), Nelson Maciel Pinheiro (proc. n. 31-39); Luiz Caldas de Menezes e Sousa (proc. n. 2.481-38), Sílvio Francisco dos Santos (proc. número 2.462-38); Celso Secundino de Lemos (proc. n. 82-39); Isaac Javares Abrahão (proc. n. 2.442-38) e Roberto Martins Pinheiro (proc. n. 2.440-38). — Anotado, archive-se.

**Termos de Contrato**

**Secretaria Geral de Saúde e Assistência**

**GABINETE DO SECRETARIO GERAL**

Termo de retificação da cláusula oitava do contrato lavrado entre a Prefeitura do Distrito Federal e a Companhia Industrial Construtora do Rio de Janeiro, para construção de um hospital em Campo Grande.

Aos quatorze dias do mês de março do ano de mil novecentos e trinta e nove, lavrou-se o presente termo, de acordo com a autorização do Exmo. Sr. Prefeito do Distrito Federal, exarada no officio número mil trezentos e trinta nove, desta Secretaria e em obediência à exigência do Tribunal de Contas, contida no processo número seis mil seiscientos e quarenta e seis de oito de março de mil novecentos e trinta e nove desta Secretaria Geral, para que fosse retificada a cláusula oitava do contrato lavrado aos treze dias do mês de fevereiro do ano de mil novecentos e trinta e nove, ficando por força desta retificação assim redigida a cláusula oitava:

Oitava — A despesa com a construção do hospital em apreço, que importa num total de 1.487:550\$000 — mil quatrocentos e oitenta e sete contos, quinhentos e cinqüenta mil réis, correrá pela verba dezenove, consignação quinta, sub-consignação sexta — Edificações, do orçamento vigente, na qual ficam empenhados os respectivos serviços, ficando estabelecido o limite máximo de dois anos para a duração deste contrato. E, para clareza e para que produza todos os efeitos legais e jurídicos, lavrei o presente termo, que depois de lido e achado conforme pelas partes contratantes, vai assinado pelo Exmo. Sr. secretário geral de Saúde e Assistência, professor Clementino Fraga, pelos senhores doutor Luiz de Moraes Júnior e Arquimedes d'Arthagnan Saldanha, representantes da Companhia Industrial Construtora do Rio de Janeiro, pelas testemunhas Teodoro Azevedo Sena e Joaquim Manuel Pereira Júnior e por mim Benjamim de Almeida Guimarães, terceiro oficial da Secretaria Geral de Saúde e Assistência, Distrito Federal, em 14 de março de 1939. — *Clementino Fraga*. — *Luiz de Moraes Junior*. — *Arquimedes d'Arthagnan Saldanha*. — *Theodorio de Azevedo Senna*. — *Joaquim Manuel Pereira Junior*. — *Benjamim de Almeida Guimarães*.

## Rendas Municipais

### Secretaria Geral de Finanças

#### DIRETORIA DE FISCALIZAÇÃO

Renda recolhida pelas Delegacias Fiscais, Fiscalização Externa, Inflamáveis, Emplacamento, Aferição e Depósito Central da Municipalidade.

RENDA RECOLHIDA EM 14 DE MARÇO DE 1939

Candelária. . . . .	237\$000
São José. . . . .	3:870\$700
Santa Rita. . . . .	1:056\$800
São Domingos. . . . .	313\$900
Sacramento. . . . .	2:921\$500
Ajuda. . . . .	11:397\$700
Santo Antônio. . . . .	848\$600
Santa Teresa. . . . .	20\$400
Gória. . . . .	542\$400
Lagóia. . . . .	386\$900
Gavea. . . . .	1:835\$100
Copacabana. . . . .	2:320\$200
Santana. . . . .	4:253\$000
Gambôa. . . . .	677\$700
Espírito Santo. . . . .	280\$800
Rio Comprido. . . . .	868\$600
Engenho Velho. . . . .	477\$700
Tijuca. . . . .	1:753\$600
Engenho Novo. . . . .	1:225\$500
Meyer. . . . .	48\$400
Irhaúma. . . . .	2:335\$000
Penha. . . . .	594\$100
Trajá. . . . .	399\$900
Pavuna. . . . .	2:011\$200
Madureira. . . . .	871\$700
Anchieta. . . . .	248\$400
Jacarépaguá. . . . .	257\$900
Ilhas. . . . .	110\$300
Fiscalização externa. . . . .	405\$000
Inflamáveis. . . . .	47:238\$100
Aferição. . . . .	2:117\$100
Emplacamento. . . . .	15:843\$800
<b>Total. . . . .</b>	<b>467:799\$300</b>

(Cento e sete contos, setecentos e noventa e nove mil e trezentos réis.)

Em 14 de março de 1939. — *Mario José de Castilho*, pelo oficial Visto. — *José Mega*, chefe da 1ª Secção.

### Secretaria Geral de Saúde e Assistência

#### DEPARTAMENTO DOS SERVIÇOS AUXILIARES

BOLETIM DE PUBLICAÇÃO N. 57

Renda da Secretaria, arrecadada no dia 13 de março de 1939 e recolhida à Diretoria de Receita.

Departamento de Proteção Animal

Sanitária e Medicina Veterinária:

Imposto de cães. . . . .	112\$000
Renda do Departamento. . . . .	2:058\$100
10%. . . . .	219\$800
20%. . . . .	2\$000
5%. . . . .	\$600
1%. . . . .	\$200
Eventual. . . . .	52\$000
<b>Total. . . . .</b>	<b>2:444\$700</b>

Departamento da Assistência Hospitalar:

Taxa de Assistência. . . . .	1:673\$000
10%. . . . .	140\$000
<b>Total. . . . .</b>	<b>4:257\$700</b>

Rio de Janeiro, 14 de março de 1939. — *Edgard Silva*, 2º oficial Confere. — *R. S. Jacintho*, pelo chefe de secção. Visto. — *Eurico Baptista*, chefe de Divisão Administrativa.

## DIRETORIA DE ABASTECIMENTO

RENDA ARRECADADA NO DIA 13 DE MARÇO DE 1939

Imposto de gado (mapa n. 58). . . . .	30:851\$300
Renda do matadouro (mapa n. 58). . . . .	2:397\$600
Passagem pelo entreposto municipal (mapa n. 58).. . . .	407\$200
Próprios municipais (mapa n. 42). . . . .	35\$000
Feiras livres (mapa n. 58) . . . . .	7:286\$600
Imposto, taxa e emolumentos diversos (mapa n. 57)	1:395\$000
<b>Total. . . . .</b>	<b>42:372\$700</b>

(Quarenta e dois contos, trezentos e setenta e dois mil e setecentos réis.)

Em 14 de março de 1939. — *João d'Avila Bastos*, ajud. enc. pol. Visto. — *João Baptista da Fonseca*, chefe de secção (Recebedoria).

## Editais e Avisos

### Gabinete do Prefeito

PROCESSO ADMINISTRATIVO A QUE RESPONDE O SERVENTE DO EXTINTO DEPARTAMENTO DE COMPRAS, JOÃO SERVULO DE FARIA

De ordem do Sr. Otávio Valdetaro Coimbra, presidente da Comissão de Inquérito Administrativo, a que responde o servente do extinto Departamento de Compras, João Servulo de Faria, fica o mesmo intimado, ou seu advogado, a ter vista do processo e apresentar, no prazo improrrogável de quinze (15) dias, a sua defesa escrita, de conformidade com o art. 18 do decreto n. 766, de 4 de setembro de 1900.

Distrito Federal, 9 de março de 1939. — *Luiz Raphael Coutinho Ferreira*, escrivão.

### DIRETORIA DE SEGURANÇA

Secretaria — 1ª Secção

EDITAL N. 40

Fica, pelo presente, convidado a comparecer a esta Diretoria, dentro de 8 dias, o guarda n. 1.238, Francisco Martinho Pires, afim de justificar o motivo porque vem faltando ao serviço há mais de oito dias, sob pena de demissão por abandono de emprego.

Diretoria de Segurança, 9 de março de 1939. — *Dr. Lourenço Mega*, diretor.

### Secretaria Geral de Finanças

#### COMISSÃO ESPECIAL DE COMPRAS

CONCORRENCIA ADMINISTRATIVA N. 40 — GRUPO 8

Torno público que no dia 16 de março corrente, às 13,30 horas, serão recebidas nesta Comissão de Compras, à Avenida Rio Branco número 47, 1º andar, propostas para fornecimento do material constante deste edital, observando-se rigorosamente o que preceituam os artigos 11 e seus itens, 12, 13, 14, 15, 16 e alíneas e 18, do decreto número 5.018, de 13 de julho de 1934.

Requisição n. 24, da Diretoria de Despesa (Gabinete do diretor)

1. 8-V-010 — Ventilador de 13", oscilante, corrente alternada com 3 velocidades, para 110 volts, 50-60 ciclos marca G. E., para parede ou mesa, com acabamento verde — 1 ventilador — Um.

Prazo de entrega — 5 dias.

Local de entrega — Gabinete do diretor de Despesa.

Eh 11 de março de 1939. — *Lauro Vasconcellos*, chefe da Comissão de Compras.

#### COMISSÃO ESPECIAL DE COMPRAS

CONCORRENCIA ADMINISTRATIVA N. 42 — GRUPO 14

Torno público que no dia 17 de março corrente, às 13 1/2 horas, serão recebidas nesta Comissão de Compras, à Avenida Rio Branco n. 47, 1º andar, propostas para fornecimento do material constante deste edital, observando-se rigorosamente o que preceituam os artigos 11 e seus itens, 12, 13, 14, 15, 16 e alíneas, e 18 do Decreto número 5.018, de 13 de julho de 1934.

Requisição n. 10 da Diretoria de Despesa

3. 14-P-000 — Papel em bobina "National E. E. E." para máquina de contabilidade, analítica "National 2.000". — 250 bobinas, bobina



4. 14-P-000 — Papel em bobina para talão de registro, "Coupon X-6", para máquina de contabilidade, analítica "National", 2.000. — 10 bobinas, bobina.

Prazo de entrega: — 10 dias.

Local de entrega: — Diretoria de Despesa — Paço Municipal  
Em 13 de março de 1939. — *Lauro Vasconcellos*, chefe da Comissão de Compras.

**DIRETORIA DE DESPESA**

De ordem do Sr. diretor de Despesa e para conhecimento de quem interessar possa, torno público que fica declarada de nenhum valor a 2ª via da guia de "Substituição", de n. 3.918 (três mil, novecentos e dezoito), extraviada pelo signatário da mesma, Sr. Rubens da Silva Menezes conforme alegação feita na petição protocolada sob o número 4.720, de 1939 — Protocolo Geral da Diretoria de Despesa.

Nessas condições e tendo em vista o despacho superior exarado na petição acima referida, será expedida a 3ª via da guia de n. 3.918 (três mil, novecentos e dezoito), para a entrega dos títulos definitivos de números 243.526 a 243.535, do Empréstimo de 100.000.000\$000, constantes da mesma, ao peticionário, mediante prova de identidade.

4ª Secção da Diretoria de Despesa, em 10 de março de 1939.  
— *Gabriela Tavares*, 1º oficial. Visto. — *Luiz Vinhaes*, chefe de Secção.

**DIRETORIA DE DESPESA**

**ENTREGA DE CHEQUES DE JUROS E RESGATES**

De ordem do Sr. diretor de Despesa e para conhecimento dos Srs. interessados, torno público que na 4ª. Secção de Despesa. (Secção de Apólices), serão entregues amanhã, digo, hoje dia 15, das 11,15 às 14 horas os cheques de juros e resgates das apólices indicadas nas guias abaixo.

Empréstimo de 1906 — Dec. 594.

Guias:

Ns 5.054 — 5.055 — 5.056 — 5.078 — 5.103.

Empréstimo de 1914 — Dec. 955.

Guias:

Ns. 4.760 — 4.803 — 4.954 — 5.196 — 5.200 — 5.201 — 5.203 — 5.205 — 5.207 — 5.216 — 5.219 — 4.957.

Empréstimo de 1917 — Dec. 1.148.

Guias:

N. 5.139.

Empréstimo de 1921 — Dec. 1.550.

Guias:

Ns. 5.105 — 5.125.

Empréstimo de 1921 — Dec. 1.622.

Guias:

N. 5.061.

Empréstimo de 1924 — Dec. 1.999.

Guias:

Ns. 4.907 — 4.908 — 4.909 — 4.915 — 4.916 — 4.917 — 4.918 — 4.924 — 4.927 — 4.930 — 4.934 — 4.935 — 4.936 — 4.937 — 4.938 — 4.939 — 4.940 — 4.941 — 4.942 — 4.945 — 4.947 — 4.959 — 4.987 — 5.017 — 5.018 — 5.142 — 5.151 — 5.152 — 5.153 — 5.154 — 5.155 — 5.156 — 5.157 — 5.160 — 5.161 — 5.164 — 5.166 — 5.169 — 5.171 — 5.179 — 5.180 —

Empréstimo de 1931 — Dec. 3.462.

Guias:

Ns. 4.596 — 4.960 — 5.073 — 5.143 — 5.144 — 5.145 — 5.147 — 5.150 — 5.182 — 5.185 — 5.188 — 5.191 — 5.192 — 5.194 — 5.195 — 5.197 — 5.198 — 5.199 — 5.202 — 5.206 — 5.208 — 5.209 — 5.210 — 5.212 — 5.213 — 5.214 — 5.215 — 5.217 — 5.218 — 5.220 — 5.222 — 5.227.

Guias em exigência:

Ns. 1.028 — 1.441 — 1.921 — 3.354 — 3.420 — 4.118 — 4.308 — 4.309 — 4.310 — 4.333 — 4.334 — 4.480 — 4.568 — 4.807 — 4.874 — 4.902 — 4.997 — 5.009 — 5.042 — 5.085 — 5.135 — 5.175 — 5.177 — 5.178 — 5.183 — 5.190 — 5.204 — 5.211 — 5.229 — 5.233.

Guia de substituição:

Ns. 4.341.

**Aviso**

As guias anunciadas e não recebidas no dia próprio, só serão atendidas após nova chamada. Os cheques só serão entregues aos signatários das guias mediante prova de identidade.....

Quarta Secção de Despesa, 15 de março de 1939. — *Maria Eugénia Bondim*, praticante de oficial.

Visto — *Luiz Vinhaes*, chefe de Secção.

**CONTADORIA GERAL**

(\*) De ordem do Sr. Prefeito, faço público, para conhecimento dos interessados, que, pelo prazo improrrogável de 30 dias, a contar da data da publicação deste edital, estará aberta, na Contadoria Geral da Prefeitura, à rua São Pedro n. 350, 4º andar a inscrição para o concurso para provimento do cargo de praticante técnico da Contadoria Geral da Prefeitura a que se refere o parágrafo único do art. 6º do decreto-lei n. 245, de 4 de fevereiro de 1938.

Só poderão inscrever-se os candidatos que preencherem as condições exigidas no art. 2º das Instruções anexas, aprovadas pelo excellentíssimo Sr. Prefeito em 9 de fevereiro de 1939. — *Antenor dos Santos Fagundes*.

Instruções para o concurso para o provimento do cargo de praticante técnico da Contadoria Geral da Prefeitura, a que se refere o parágrafo único do art. 6º do decreto-lei n. 245, de 4 de fevereiro de 1938, aprovadas pelo Exmo. Sr. prefeito em 9 de fevereiro de 1939

Art. 1º O preenchimento do cargo de praticante técnico da Contadoria Geral da Prefeitura será feito mediante concurso, para o qual se fará abrir inscrição, de ordem do Prefeito do Distrito Federal, com o prazo improrrogável de 30 dias.

Art. 2º Podem inscrever-se candidatos de ambos os sexos, desde que sejam serventuários da Secretaria Geral de Finanças, ou de outras Secretarias que estejam servindo, nesta data, na Contadoria Geral da Prefeitura, mediante requerimento endereçado ao Secretário Geral, acompanhado do título de perito-contador, contador ou guarda-livros, devidamente legalizado.

Art. 3º O funcionário que o Prefeito houver por bem designar, presidirá os trabalhos do concurso.

Parágrafo único. Antes de ter início o prazo para inscrição, o presidente do concurso proporá ao Prefeito, para exercer as funções de secretário, um dos funcionários da Secretaria, a quem passa a caber, assim designado, o serviço de exames de documentos e informações dos requerimentos apresentados pelos candidatos.

Art. 4º Os requerimentos de inscrição deverão subir a despacho do Secretário Geral, dentro do prazo de cinco dias, contados da sua apresentação, salvo caso de força maior devidamente comprovado.

Parágrafo único. Do despacho do Secretário Geral, publicado no órgão oficial, caberá recurso para o Prefeito, dentro do prazo improrrogável de três dias, contado da data dessa publicação.

**Mesa examinadora**

Art. 5º A mesa examinadora será nomeada após o encerramento da inscrição, devendo compor-se de tantos examinadores quantos forem julgados necessários.

Art. 6º Os examinadores serão nomeados pelo Prefeito, dentre os funcionários municipais de qualquer repartição, sem nenhuma remuneração especial.

**Objeto do concurso**

Art. 7º O concurso constará de quatro provas escritas e uma prática, todas eliminatórias, a cada uma das quais os candidatos serão submetidos todos de uma só vez ou, se preciso, e a juízo da mesa examinadora, por turmas; essas provas constarão de:

- I — Prova escrita de Contabilidade;
- II — Prova escrita de Aritmética Comercial e Financeira;
- III — Prova escrita de Português (redação oficial);
- V — Prova escrita de Inglês (tradução com auxílio de dicionário);
- V — Prova prática de Mecanografia e Técnica de organização de escritório.

Art. 8º Os pontos para as provas serão em número de 10 para cada dia, para cada matéria, e deverão ser organizados pelo presidente da mesa e respectivo examinador, quinze minutos antes da hora marcada para comparecimento dos candidatos.

Parágrafo único. Por esse motivo a chamada dos candidatos poderá ser protelada, se necessário, até meia hora, no máximo, após a hora indicada no respectivo edital.

Art. 9º As notas dadas, bem como qualquer outra ocorrência, constarão da ata lavrada ao terminarem os trabalhos de cada dia.

Art. 10. As provas terão começo dentro de 10 dias, após o encerramento da inscrição, em dia e hora marcados por edital publicado no "Diário Oficial", II Parte, que publicará a chamada dos candidatos.

Art. 11. As provas serão feitas uma de cada dia.

Parágrafo único. Para as provas de cada dia será concedido o prazo de duas horas, contado do momento em que os respectivos pontos forem anunciados.

Art. 12. Os papéis para uso dos candidatos deverão ser rubricados pelo presidente da mesa, e, pelo menos, um dos examinadores, sob pena de nulidade da respectiva prova.

Art. 13. Feita a chamada, proceder-se-á ao sorteio do ponto.

Art. 14. A cada examinando serão entregues duas folhas de papel numa das quais desenvolverá o ponto e na outra lançará a data e assinatura, devendo igualmente ser rubricadas as demais folhas que, se preciso, forem solicitadas ao presidente para terminação da prova.

Parágrafo único. Ao cabo das duas horas de prazo, essas folhas serão entregues ao presidente, que separará as que contêm a data e assinatura das que contêm a prova propriamente dita.

(\*) Reproduzido por ter saído com incorrecções.

Art. 15. Em seguida serão esses documentos guardados em envólucros que, depois de fechados e lacrados, o presidente da mesa e respectivos examinadores rubricarão, só devendo os mesmos ser abertos no dia seguinte, à hora prefixada pelo presidente, para se proceder à leitura e julgamento das provas neles contidas.

Parágrafo único. Só depois de aberto o envólucro contendo as provas e depois de julgadas estas, será aberto o envólucro que con-  
tiver os nomes.

Art. 16. O julgamento das provas escritas, realizado no dia imediato, na forma do artigo anterior, será feito por toda a mesa examinadora.

Parágrafo único. Cada examinador assinalará os erros, omissões e enganos que encontrar, lançando depois, de forma bem clara, a nota que entender dar e a respectiva assinatura; o presidente será o último a pronunciar-se.

#### Julgamento das provas — Inabilitação e classificação

Art. 17. O julgamento das provas será expresso por graus, de 0 a 10, que corresponderão a "péssima" e a "ótima".

Art. 18. Será desde logo declarado inabilitado, assim impedido de prosseguir nas demais provas, o candidato que tiver obtido média inferior a cinco (5) graus em Contabilidade e em Aritmética e quatro (4) graus em cada uma das demais matérias.

Parágrafo único. Verificar-se-á igualmente imediata inabilitação quando, embora atingidos os limites mínimos fixados no presente artigo, mais de metade dos membros da mesa examinadora houver dado notas inferiores a cinco (5) graus em Contabilidade ou Aritmética e quatro (4) graus em cada uma das demais matérias.

Art. 19. Serão aprovados apenas os candidatos que, respeitadas as exigências do artigo anterior, obtiverem, no mínimo, a média geral de cinco (5) graus.

Parágrafo único. Essa média geral será a média das médias obtidas em cada matéria.

#### Disposições gerais

Art. 20. É caso de suspeição o parentesco próximo ou remoto entre qualquer membro da mesa e qualquer candidato.

§ 1.º Averbada a suspeição, perderá o direito de voto o membro da mesa declarado suspeito, devendo ser designado pelo presidente, no caso de ser o suspeito o examinador, outro examinador para substituí-lo nesse impedimento.

§ 2.º Cada membro da mesa assim designado deverá comunicar ao presidente se tem parentes entre os candidatos inscritos.

§ 3.º Se houver mais de um membro da mesa impedido por suspeição, o caso será levado ao conhecimento do Prefeito do Distrito Federal, para a deliberação que julgar conveniente, na defesa do bom nome dos examinadores e da respeitabilidade do concurso.

Art. 21. Haverá para cada prova apenas uma chamada, publicada, por edital, no órgão oficial.

Parágrafo único. Em caso de força maior, rigorosamente comprovado até 12 horas do dia seguinte ao da falta, o Prefeito do Distrito Federal poderá mandar submeter o candidato à prova não realizada.

Art. 22. Será sumariamente eliminado do concurso o concorrente que, durante as provas escritas e depois de admoestado uma vez, deixar o seu lugar sem ser para se dirigir ao presidente.

Art. 23. Igual pena será aplicada ao candidato que fôr encontrado em prática de fraude ou que desacatar qualquer membro da mesa examinadora.

Art. 24. Qualquer membro da mesa poderá representar ao Prefeito, no mesmo dia, e por intermédio do Secretário Geral, contra quem quer que, no decorrer do concurso, perturbe a marcha regular dos trabalhos, seja facilitando a prática de fraude nas provas, seja contribuindo de qualquer maneira para prejudicar a moralidade.

§ 1.º Julgada provada a queixa, conforme a sua gravidade, o Prefeito poderá retirar do concurso a pessoa acusada, substituindo-a, se necessário, e poderá anular as provas realizadas no dia em que a falta tiver sido cometida.

§ 2.º No caso da anulação prevista no parágrafo anterior, será marcado outro dia para que de novo se efetuem as provas.

Art. 25. As atas do concurso serão lavradas em livro especialmente destinado a esse fim, aberto, rubricado e encerrado pelo Secretário Geral de Finanças.

Parágrafo único. Essas atas, lavradas diariamente, serão assinadas pelos membros da mesa examinadora e pelo secretário.

Art. 26. Os trabalhos do concurso, a que os candidatos inscritos houverem de comparecer, poderão ser efetuados durante o dia ou à noite com a condição, porém, não só de nunca serem marcados para antes das nove (9) nem para depois das vinte (20) horas, como também de sempre serem feitas as respectivas convocações, com a máxima clareza, no jornal oficial, com 48 horas de antecedência.

Art. 27. Os casos omissos serão resolvidos pelo Prefeito do Distrito Federal, a cujo conhecimento serão levados por intermédio do Secretário Geral de Finanças, terminado o concurso.

Art. 28. O presidente fará um relatório, a que juntará cópia autêntica das atas, as provas escritas, os papéis concernentes às inscrições dos candidatos e a relação dos classificados, em ordem decrescente das médias finais obtidas, enviando-a ao Prefeito do Distrito Federal, que aprovará ou não o concurso, conforme as circunstâncias.

Art. 29. Só depois de devidamente aprovado pelo Prefeito do Distrito Federal, será tornado público, por edital, o resultado do concurso.

## DIRETORIA DE FISCALIZAÇÃO

### AFERIÇÃO

#### CIRCUNSCRIÇÃO DE SANTO ANTÔNIO E SANTA TEREZA

Torno público, para conhecimento dos interessados, que a aferição das balanças pesos e medidas dos estabelecimentos comerciais e industriais das circunscrições acima, será feita diariamente, de 13 a 27 do corrente, nos dias uteis das 12 às 15 horas, à rua do Rezende n. 84 e rua da Lapa n. 66, ou no local, mediante o pagamento da taxa de locomoção.

Não é necessária a exibição da licença comercial do corrente exercício.

Incorrerão nas penalidades das leis, os que não atenderem ao presente edital.

Delegacia Fiscal de Aferição, 7 de março de 1939. — *Gastão Soares*, delegado fiscal. — *Visto. J. Mello Guimarães*, subdiretor de Fiscalização.

### Delegacia Fiscal de Aferição

#### AFERIÇÃO

##### FEIRAS-LIVRES

Torno público, para conhecimento dos interessados, que a aferição dos pesos, balanças e medidas será feita na Delegacia Fiscal de Aferição, à rua Mariz e Barros n. 74 (praça da Bandeira), obedecendo à seguinte escala:

#### Matricula — Prazo

Ns. 1 a 500 — De 1 a 15 de fevereiro.  
Ns. 501 a 1.000 — De 17 a 28 de fevereiro.  
Ns. 1.001 a 1.500 — De 2 a 15 de março.  
Ns. 1.501 a 2.000 — De 17 a 30 de março.  
Ns. 2.001 a 2.500 — De 1 a 15 de abril.  
Ns. 2.501 em diante — De 17 a 29 de abril.

Incorrerão nas penalidades da lei os que não atenderem o presente edital.

Delegacia Fiscal de Aferição, em 18 de janeiro de 1939. — *Gastão Soares*, delegado fiscal. *Visto. — J. Mello Guimarães*, subdiretor.

## DIRETORIA DO PATRIMÔNIO E CADASTRO

De ordem do Sr. sub-diretor da Sub-Diretoria do Patrimônio e Cadastro, fica intimado, pelo presente edital, o sub-enfiteuta Chaves de Faria a quitar-se perante esta Diretoria, dos foros do imóvel à rua Senador Pompeu n. 203, dentro do prazo de 20 dias, a contar da data deste, tudo sob as penas da lei. — *Joaquim de Sousa Moreira Junior*, chefe de secção.

## DIRETORIA DO PATRIMÔNIO E CADASTRO

De ordem do Sr. sub-diretor da Sub-Diretoria do Patrimônio e Cadastro, fica intimado, pelo presente edital, o sub-enfiteuta Chaves de Faria a quitar-se perante esta Diretoria, dos foros do imóvel à rua Senador Pompeu n. 203, dentro do prazo de 20 dias, a contar da data deste, tudo sob as penas da lei.

Primeira Secção, 19 de março de 1939. — *Joaquim de Sousa Moreira Junior*, chefe de secção.

## Secretaria Geral de Educação e Cultura

### COMISSÃO ESPECIAL DE COMPRAS

#### CONCORRÊNCIA PÚBLICA N. 1

Torne público, para conhecimento dos interessados, que no dia 22 de março corrente, às 14 horas, na sede desta Comissão Especial de Compras, no beco Manuel de Carvalho, s/n., 2º andar, serão recebidas propostas para o fornecimento do material abaixo especificado, devendo os Srs. interessados obedecer às condições estabelecidas no presente edital.

O pagamento será efetuado por conta da verba 15 — D. E. — Consignação "material" — sub-consignação "permanente" (classificação 2.420/3), do orçamento em vigor.

#### Requisição n. 1, da oficina gráfica da D. P. A. E.

1 — Máquina de dobrar, até quatro dobras, com contador automático, motor conjugado, formato AA, marca "Breherer", completa com todos os pertences. — Uma máquina. Uma.

2 — Máquina para impressão de música, marca "Rota Print", completa com todos os pertences. — Uma máquina. Uma.

## Condições:

a) as propostas deverão ser feitas de acôrdo com o art. 22 das instruções desta C. E. C., publicadas no órgão oficial em 21 de abril de 1937;

b) os concorrentes instruirão às propostas com os documentos comprobatórios de sua existência legal;

c) os concorrentes, até a véspera da realização desta concorrência, efetuarão na tesouraria da Prefeitura, mediante guia expedida por esta C. E. C., uma caução de 500\$000 (quinhentos mil réis), em moeda corrente ou em títulos da dívida pública, para garantia das propostas apresentadas.

d) são dispensados da exigência contida no item precedente os fornecedores inscritos nas comissões especiais de compras, em conformidade com a circular n. 16 do Sr. Interventor Federal, de 19 de maio de 1937;

e) os concorrentes cujos preços foram aceitos ficarão obrigados a assinarem contrato lavrado nesta C. E. C., dentro de 3 (três) dias da data em que forem, por edital, convidados a fazê-lo, sob pena de perder o depósito de garantia da proposta e de ser anulada a concorrência;

f) no ato da assinatura do contrato os concorrentes deverão exhibir os documentos que provem: a) pagamento da taxa de expediente de 3\$000 por conto de réis ou fração, de acôrdo com o § 7º do art. 1º do decreto-lei n. 242, de 4 de fevereiro de 1938; b) o depósito de 10 % (dez por cento) sobre a importância da proposta, efetuado na tesouraria da Prefeitura, em moeda corrente ou em títulos da Dívida Pública, para garantia dos compromissos assumidos no contrato;

g) o material deverá ser entregue e montado, dentro do prazo de 120 dias, a partir da data do recebimento do pedido oficial, na oficina gráfica da D. P. A. E., à avenida Pedro II n. 400;

h) os proponentes deverão mencionar nas propostas o prazo de garantia das máquinas acima, dentro do qual se obrigarão a substituir quaisquer peças, uma vez provadas falhas de fundição ou erro técnico de fabricação;

i) não serão tomadas em consideração as propostas que não estiverem de acôrdo com o presente edital;

j) a esta C. E. C. reserva-se o direito de rejeitar qualquer das propostas apresentadas, bem como o de anular a presente concorrência se assim entender conveniente aos interesses da Prefeitura, não cabendo aos licitantes o direito de reclamar judicial ou extrajudicialmente;

k) os casos omissos neste edital serão resolvidos em conformidade com o decreto n. 15.783, de 8 de novembro de 1932;

l) esta C. E. C. prestará aos Srs. interessados quaisquer esclarecimentos que porventura se tornem ainda necessária.

C. E. C. da S. G. E. C. — Distrito Federal, 4 de março de 1939. — *Ruy Carneiro da Cunha*, chefe do gabinete, respondendo pelo expediente da Secção Geral de Educação e Cultura.

## COMISSÃO ESPECIAL DE COMPRAS

## CONCORRÊNCIA PÚBLICA N. 2 — GRUPO 4

Torno público, para conhecimento dos interessados, que no dia 30 de março corrente, às 14 horas, na sede desta Comissão Especial de Compras, beco Manuel de Carvalho s/n., 2º andar, serão recebidas propostas circunstanciadas para fornecimento do material abaixo especificado, devendo os Srs. interessados obedecer às condições estabelecidas no presente edital.

Requisição: — *Officio n. 118-PA de 10/3/1939*

1. 4--A-050. Auto-caminhão, motor a gasolina de 6 ou 8 cilindros, com capacidade de 2 a 3 toneladas, com cabina "standar", pneu balão com rodagens americanas, um aro montado de pneu e câmara de ar e carroserie de acôrdo com desenho existente na D. G. T.; tudo pintado de acôrdo com as indicações da referida repartição. Um auto-caminhão. Um.
2. 4-C-000. Caminhonete completa, motor a gasolina de 6 cilindros, de 112" a 115" de distância entre eixos, com capacidade máxima de 950 quilos, cor e desenho de acôrdo com as indicações da D. G. T. Uma caminhonete. Uma.

## Observações:

Deverão ser expressamente mencionados nas propostas o prazo de garantia e as ferramentas e, demais pertences que acompanharão o veículo.

1 — As propostas deverão ser feitas de acôrdo com o art. 22 das Instruções desta Comissão Especial de Compras, publicadas no órgão oficial em 21 de abril de 1937.

2 — Os concorrentes instruirão as propostas com os documentos comprobatórios de sua existência legal.

3 — Os concorrentes, até a véspera da realização desta concorrência, efetuarão na tesouraria da Prefeitura, mediante guia expedida por esta C. E. C., uma caução de 500\$000 (quinhentos mil réis) em moeda corrente ou em títulos de dívida pública, para garantia das propostas apresentadas.

4 — São dispensados da exigência contida no item precedente, os fornecedores inscritos nas Comissões Especiais de Compras, e de conformidade com a circular n. 16, do Sr. Interventor Federal, de 19 de maio de 1937.

5 — Os concorrentes cujos preços forem aceitos ficarão obrigados a assinarem contrato lavrado nesta Comissão Especial de Compras, dentro de 3 (três) dias, contados da data em que forem, por edital, convidados a fazê-lo, sob pena de perderem o depósito de garantia da proposta e de ser anulada a concorrência.

6 — No ato da assinatura do contrato, o concorrente deverá exhibir os documentos que provem:

a) o pagamento da taxa de expediente de 3\$000, por conto de réis ou fração, de acôrdo com o § 7º do art. 1º do decreto-lei número 242, de 4 de fevereiro de 1938.

b) o depósito de 10 % (dez por cento) sobre a importância da proposta, efetuado, na tesouraria da Prefeitura, em moeda corrente ou em título da dívida pública, para garantia dos compromissos assumidos no contrato.

7 — Os concorrentes deverão declarar nas propostas o prazo de entrega do carro em perfeito funcionamento.

8 — Os Srs. concorrentes deverão declarar que se submetem a todas as condições constantes deste edital.

9 — Não serão tomadas em consideração as propostas que não estiverem de acôrdo com o presente edital.

10 — A esta C. E. C. reserva-se o direito de rejeitar qualquer das propostas apresentadas, bem como o de anular a presente concorrência se assim entender conveniente aos interesses da Prefeitura, não cabendo aos licitantes o direito de reclamar judicial ou extra-judicialmente.

11 — Os casos omissos neste edital serão resolvidos em conformidade com o decreto n. 15.783, de 8 de novembro de 1932.

12 — Esta Comissão Especial de Compras prestará aos Srs. interessados quaisquer esclarecimentos que porventura se tornem ainda necessários.

13 — A despesa resultante da presente concorrência será paga pela Verba 15 — Departamento de Educação — Consignação — Material — Sub-consignação "Permanente" (Classificação 2.420.3, do orçamento em vigor).

Comissão Especial de Compras da Secretaria Geral de Educação e Cultura. Em 10 de março de 1939. — *Ruy Carneiro da Cunha*, respondendo pelo expediente da Secretaria Geral de Educação e Cultura.

## DEPARTAMENTO DE EDUCAÇÃO

## EDITAL N. 33

## NOME DO FUNCIONÁRIO POR EXTENSO

Srs. superintendentes chefes de serviço e diretores:

Afim de evitar que as portarias baixadas por esta Diretoria sejam devolvidas para retificação de nome de serventuários, por constarem das mesmas abreviadamente, venho solicitar vossas providências para que, dentro do espírito do art. 118, das Instruções n. 3, de 22 de fevereiro último, em todas as comunicações e propostas encaminhadas a este Gabinete figure sempre por extenso o nome do funcionario a que se referem.

Distrito Federal, 9 de março de 1939. — *Milton da Silva Rodrigues*, diretor.

## DEPARTAMENTO DE EDUCAÇÃO

## EDITAL N. 34

## INSPEÇÃO DE ALUNOS

Srs. responsáveis por alunos internados em escolas particulares por conta da Prefeitura:

Peço vossas providências para que compareçam a este Gabinete, sala 510. 5.º andar do Edifício Andorinha — Avenida Almirante Balthazar n. 81, no próximo dia 13, às 13 horas, os menores constantes da relação abaixo:

Menor — Responsável

Edna Ferraz — Dorinda Ferraz.

Zilda de A. Silva — Valdemar Augusta da Silva.

Clea da C. e Sá — Elisa Dolbeth.

Líbia da S. Hayring — Valdemar Atônio C. Mayrink.

Neusa da C. Barros — Aneta da Costa e Silva.

Iolanda R. V. Lobos — Zulmira da Conceição F. Tavares.

Lais Alves Bandeira — Francisca Alves Passarinho.

Helena P. Ferreira — Albertina Peregrino Ferreira.

Dila A. Filgueiras — Mário Antunes Filgueiras.

Gulnar C. Duarte — Júlia Carvalho Duarte.

Nilsa L. da Silva — Maria Lassaeth da Silva.  
 Maria Neusa R. da Silva — Manuel Ribeiro da Silva.  
 Celina Silvino — Isabel Silvino.  
 Duice da Silva — Ventura António da Silva.  
 Maria das D. Ribeiro — Manuel Ribeiro da Silva.  
 Ivone Glech — Maria Miranda Glech.  
 Idevone Uchoa dos Santos — Fossidônia Uchoa dos Santos  
 Adelaide M. M. de Oliveira — Matilde Matos de Oliveira.  
 Jaci Lopes Moreira — Ana Lopes.  
 Alice Paiva Leal — Rosa Paiva da Silva Leal.

Distrito Federal, 9 de março de 1939. — *Milton da Silva Rodrigues*, diretor.

## DEPARTAMENTO DE EDUCAÇÃO

EDITAL N. 42

ISENÇÃO DE IMPOSTO DE LOCALIZAÇÃO

Srs. superintendentes de Educação Elementar:

Torno público a relação de mais alguns estabelecimentos de ensino particular que desejam isenção de imposto de localização, nos termos da letra *b*, do artigo 11, do decreto n. 251, de 4 de fevereiro de 1938, reservando vagas para alunos gratuitos:

Colégio — Rua	4ª C. E. P.	Matrícula	Vagas
Instituto Cataldi, rua Maia Lacerda, 99.....		228	23
Floriano Peixoto, rua Teodoro da Silva, 576....		—	4
Abrigo Francisco de Paula, rua Senador Nabuco, 34 .....		—	2
Colégio Castro Alves, rua Teodoro da Silva, 902..		—	7
Colégio Fragoso, rua Senador Muniz Freire, 60..		—	—
Escola Zita, rua Barão de Cotegipe, 67.....		—	3
Escola Santa Teresinha, rua Leopoldo, 280....		—	4
Instituto Brasil, rua Barão de Mesquita, 510....		—	—
S. Luiz Gonzaga, rua Pereira Nunes, 47.....		—	9
Instituto Deus J. N. Daniel, rua Barão de Cotegipe, 75 .....		—	6
Nossa S. de Lourdes, rua Santa Luiza, 80, casa 8		—	1
Escola S. Teresinha do Menino Jesus, rua Uberaba, 58 .....		—	—
Colégio Israelita Brasileiro, rua Ribeiro Guimarães, 178 .....		—	10
Miguel Couto, rua Uruguai, 135 .....		—	3
Escola Paroquial Metodista, avenida 28 de Setembro, 400-A .....		—	—
Colégio Cardeal Leme, rua Pereira Nunes, 120....		—	2
Colégio Latino Americano, rua Barão de Itaipú, 45		—	20

Colégio — Rua	11ª C. E. P.	Matrícula	Vagas
Instituto N. S. da Pena .....		—	5

Distrito Federal, 14 de março de 1939. — *Milton da Silva Rodrigues*, diretor.

## DEPARTAMENTO DE EDUCAÇÃO

EDITAL N. 41

INSPEÇÃO DE ALUNOS

Srs. responsáveis por alunos internados em escolas particulares por conta da Prefeitura.

Peço vossas providências para que compareçam a este Gabinete, sala 510, 5.º andar do Edifício Andorinha — Avenida Almirante Barroso n. 81, no próximo dia 17, às 13 horas, os menores constantes da relação abaixo:

Menor — Responsavel

Rute Iório — Edméa Iório.  
 Aparecida de M. Matos — Cristovão Colombo de Melo Matos.  
 Aparecida Silva Fosoline — Laura Cardoso da Silva.  
 Denir Vieira Hamaty — Rosa Isaura Vieira Hamaty.  
 Doralice Cardoso Pereira — Domiciano Benevenuto T. Cardoso.  
 Eda Silva Campos — Odila da Silva Campos.  
 Eneida Fialho Vasques — Glória Fialho Vasques.  
 Eunice Botelho — Henriqueta Martins Botelho.  
 Lígia Lima Domingues — Vitória Lima Domingues.  
 Lucy Barros da Silva — Heraclides Barros da Silva.  
 Leda Veloso de Castro — Guilhermino Leopoldo de Santana.  
 Lúcia da Conceição Brandão — Januária Brandão.  
 Maria Aparecida Calheiros — Marily Calheiros.  
 Maria Gleck — Maria Miranda Gleck.  
 Marina de Sousa Pires — Cecília Cordeiro.  
 Stela Pereira — Francisca Pereira.  
 Terência de Araujo — Antonieta Fins.  
 Anilda de Carvalho — Brasília de Carvalho.  
 Clélia Saramago — Isolette Ferreira Saramago.

Duice de Paiva Gomes — Maria Leite Carneiro.  
 Isa da Cruz Rosa — Ana Rosa Coelho.  
 Leda Figueiredo Caldas — Ana Figueiredo Caldas.  
 Lourdes Menezes — Pureza Menezes.  
 Maria Dolores G. Caseiro — Manuel Gonçalves Caseiro.  
 Nilza Vieira de Barros — Maria Vieira de Barros.  
 Siloé Melo — Flora de Freitas Melo.  
 Teresa Soares — Eufrosina Soares.  
 Teresinha Passos Neto. — Eulina dos Passos Neto.  
 Anésia Santana — Manuel Gonçalves Pinto.  
 Aparecida Soares Trigas — Vítor Peres Trigas.

Distrito Federal, 14 de março de 1939. — *Milton da Silva Rodrigues*, diretor.

## SUPERINTENDÊNCIA GERAL DE EDUCAÇÃO DE SAÚDE E HIGIENE ESCOLAR

Serviço de Educação e Assistência Dentárias

EDITAL N. 2

CONVOCAÇÃO

Srs. dentistas escolares efetivos, contratados, de Escolas Técnicas Secundárias, Instituto de Educação e Escolas Experimentais.

Deveis comparecer, sábado, às 9 horas, à sede do Serviço de Educação e Assistência Dentárias, afim de receberdes esclarecimentos sobre assunto de serviço.

Distrito Federal, 13 de março de 1939. — *Jayme Campos*. — *Adauto de Assis*, dentistas-chefes.

Escola Técnica Secundária "Paulo de Frontin"

EDITAL N. 11

CONVOCAÇÃO DE INSTRUTORAS

De ordem da Sra. diretora, solicito o comparecimento das senhoras instrutoras, amanhã, 15 do corrente, para início de trabalho.

Distrito Federal, 14 de março de 1939. — *Ondina Soares*. — *Visto. Andréa Borges Costa*, diretora.

Escola Técnica Secundária "Paulo de Frontin"

REINICIO DE AULAS

EDITAL N. 12

De ordem da Sra. diretora, peço o comparecimento das alunas de 2.ª, 3.ª, 4.ª e 5.ª séries, amanhã, 15 do corrente, às 11 horas, para reinício de aulas.

Distrito Federal, 14 de março de 1939. — *Ondina Soares*. — *Visto. Andréa Borges Costa*, diretora.

Superintendência de Educação Secundária Geral e Técnica

EDITAL N. 15

Devidamente autorizado pelo Sr. diretor do Departamento de Educação, comunico aos Srs. diretores das Escolas Técnicas Secundárias que as aulas do 1.º ano secundário deverão iniciar-se no dia 20 do corrente, afim de que se ultime a classificação das turmas que está sendo feita por esta Superintendência.

As aulas das demais séries, conforme deliberação anterior, reabrir-se-ão no próximo dia 15.

Distrito Federal, 14 de março de 1939. — *Faria Góes*, superintendente.

## SUPERINTENDÊNCIA DE EDUCAÇÃO SECUNDARIA GERAL E TÉCNICA

EDITAL N. 16

Srs. diretores das Escolas Técnicas Secundárias:

Solicito vossas providências no sentido de serem encaminhadas a esta Superintendência, até o próximo dia 16 do corrente, a relação nominal das turmas das segundas às quintas séries dos diversos cursos mantidos por essas escolas, afim de que sejam mandados imprimir os *Diários de Classe*.

Distrito Federal, 14 de março de 1939. — *Faria Góes*, superintendente.

Décima Circunscrição de Educação Elementar

EDITAL N. 1

Srs. sócios da Caixa Escolar "Augusto de Vasconcelos":

Convido-vos para uma reunião no dia 17 do corrente, às 14 horas e meia, na sede da Superintendência, à rua Coronel Rangel n. 316, para eleição da nova diretoria da Caixa Escolar "Augusto de Vasconcelos", apresentação de balanço e leitura do relatório.

Distrito Federal, 13 de março de 1939. — *Aguar Moreira*, superintendente.

**UNIVERSIDADE DO DISTRITO FEDERAL**

**SECRETARIA**

**EDITAL N. 9 — SU**

De ordem do Sr. reitor, comunico aos candidatos aos cursos da Faculdade de Ciências que o exame de Física, foi transferido para o dia 19, sabado próximo.

**EDITAL N. 2 — IA**

Comunico aos Srs. Alunos do Curso de Urbanismo, abaixo relacionados, que o exame de promoção da cadeira de Arquitetura, realizar-se-há na próxima quinta feira, dia 16 do corrente, ss 9 horas, na sede desta Universidade:

Segundo ano, Carlos Carvalhais Monteiro.

Primeiro ano, Lauro Andrade do Vale., José Marques Sarabanda e João Kair.

Rio de Janeiro, 14 de março de 1939. — *Mario de Andrade.*

**EDITAL N. 10 — SU**

Chamada para concurso de habilitação:

De ordem do Sr. reitor, comunico aos Srs. candidatos à matrícula no corrente ano que deverão comparecer na sede desta Universidade, (largo do Machado, 207) munidos de caneta-tinteiro, afim de prestarem prova escrita do concurso de habilitação, de acordo com a discriminação abaixo:

**Faculdade de Política e Economia**

CHAMADA PARA O CONCURSO DE HABILITAÇÃO DE MATEMÁTICA

Dia 16, às 15 horas — Praça Duque de Caxias n. 20

1. Manuel Ribeiro Viana.
2. Elisabeth Leivas de Otero Ribeiro.
3. Wilson do Vale Fernandes.
4. Edmundo Pena Barbosa da Silva.

CHAMADA PARA O CONCURSO DE HABILITAÇÃO DE INGLÊS

Dia 16, às 15 horas — Praça Duque de Caxias n. 20  
Moacir Simardi.

**Faculdade de Filosofia e Letras**

CONCURSO DE HABILITAÇÃO

Prova escrita de Latim: dia 15, às 15 horas, na sede desta Faculdade, à praça Duque de Caxias n. 20:

Candidatos: Adolfinia Rodrigues Portela, Altair Pimenta de Moraes, Afonso Francisco Penetra, Cleonice Daudt, Carlos de Assis Pereira, Clarisse Lourdes das Neves, Daisy Vinhais de Barros, Elza de Campos Cardoso, Esther Berezovsky, Eclair Ramos de Lima, Enéas Martins de Barros, Edla Noemi Moreira da Fonseca, Firmo Rodrigues da Silva, Geraldo Sodré da Mota, Gilda Rangel, Ganem José Ganem, Guttenberg Pereira de Melo, Guiomar Esteves Dias, Geraldo Pinheiro Machado, Homero Campos, Hélio Chrochratt Sádrigues, Iris Leite Castro Moraes, Iva Barbosa Pereira, José Lifchitz, João Pedro de Oliveira, José Ermelindo dos Reis, Jesus Belo Galvão, Judite Henriques de Brito, José Maria de Albuquerque Arantes, Dilce Felix de Sousa, Léa de Sousa, Lídia de Sousa Brito, Leda Rolim Pinheiro, Maria Lília Neiva Simon, Maria Jesus Figueiredo Guedes, Marilda Hedena Storinc, Modesta Amélia Carney, Modestino Deloy Gibbon, Maria Júlia Guimarães Coreizas, Maria Magdath Salgado, Maria de Sousa Prata, Moacir Cunha Barbosa, Narcisa Brag, Noemi de Fria Regis, Nell Gomide de Moura Sousa, Nilza Burlamaqui Stalloni, Nemar Silveiras Belletti, Osmundo Lima, Pericles Heitor Pereira Cardoso Thompson, Raquel Souto, Renée Fadel Sahione, Rute Marques de Sales, Stella Maria Cavalcanti, Tomaz de Vila Nova Monteiro Lopes, Valter Gaspar Oliveira, Yeda Helmond e Zuleika Roma Castro Silva.

Prova escrita de inglês: dia 16, às 15 horas, na sede desta Faculdade, à praça Duque de Caxias n. 20:

Candidatos: Adolfinia Rodrigues Portela, Antônio Carlos Wallace Duncan, Carlos de Assis Pereira, Carlos Alberto Rodrigues da Cruz, Clarisse Lourdes das Neves, Cleonice Daudt, Daisy Vinhais de Barros, Elza Mascarenhas, Elza de Campos Cardoso, Esther Berezovsky, Enéas Martins de Barros, Firmo Rodrigues da Silva, Ganem José Ganem, Gilda Rangel, Guttenberg Moreira Melo, Guiomar Esteves Dias, Geraldo Sodré da Mota, Homero Campos, Hélio Chrochratt Sá Rodrigues, Iris Leite de Castro Moraes, Iva Barbosa Pereira, José Maria de Albuquerque Arantes, José Ermelindo dos Reis, Jesus Belo Galvão, Judite Henriques de Brito, Lídia de Sousa Brito, Leda Rolim Pinheiro, Lílce Felix de Sousa, Léa de Sousa, Maria Júlia Guimarães Coreizas, Maria Magdath Salgado, Maria de Sousa Prata, Moacir Cunha Barbosa, Maria Lília Neiva Simon, Maria Jesus Figueiredo Guedes, Marilda Helena Storino, Modesta Amélia Carney, Modestino Deloy Gibbon, Nemar Silveiras Belletti, Nilza Burlamaqui Stalloni, Narcisa Braga, Noemi de Faria Regis, Osmundo Lima, Pericles Heitor Cardoso Thompson, Renée Fadel Sahione, Rute Marques de Sales, Stella Maria Cavalcanti, Yeda Helmond e Zuleika Roma de Castro Silva.

**INSTITUTO DE EDUCAÇÃO**

**EDITAL N. 36**

REABERTURA DAS AULAS

Srs. professores e Srs. alunos:

Comunico-vos que as aulas da Escola Secundária deste Instituto serão reabertas na próxima quinta-feira, dia 16 do corrente mês.

Os Srs. alunos deverão apresentar-se, devidamente uniformizados, de acordo com a seguinte escala:

Dia 16:

Às 19 horas — 5ª série do ciclo fundamental.  
Às 13 horas — 4ª série do ciclo fundamental.

Dia 17:

Às 10 horas — 3ª série do ciclo fundamental.  
Às 12 horas — 2ª série do ciclo fundamental.

Dia 18:

Às 9 horas — 1ª série do ciclo fundamental.  
Às 11,30 — Reunião de todas as séries do ciclo fundamental no Auditório.

Nota — Os novos alunos matriculados na 1ª série do ciclo fundamental tem o prazo de 15 dias para aquisição do uniforme completo.

Instituto de Educação, 14 de março de 1939. — *Alair Acioli Antunes*, diretor.

**INSTITUTO DE EDUCAÇÃO**

**EDITAL**

EXAME DE 2ª ÉPOCA — 2ª CHAMADA

Srs. professores e Sra. aluna Vera Maria Guimarães de Castro, da 4ª série:

Comunico-vos que a prova de segunda época, de História Natural, 2ª chamada, realizar-se-á, amanhã, dia 14 de março, às 10 horas.

Instituto de Educação, 13 de março de 1939. — *Alair Acioli Antunes*, diretor.

**INSTITUTO DE EDUCAÇÃO**

**EDITAL N. 34**

PAGAMENTO DE MATRÍCULA DOS NOVOS ALUNOS

Comunico aos senhores responsáveis pelos candidatos à 1ª série do Ciclo Fundamental da Escola Secundária, classificados do n. 1 ao n. 200, inclusive, que deverão efetuar o pagamento da taxa de matrícula no próximo dia 15, impreterivelmente.

Para esse fim, deverão procurar neste Instituto a necessária guia que será fornecida das 9 às 11 horas.

Efetuada o pagamento, deverão devolver à Secretaria até às 15 horas os requerimentos de matrícula.

Instituto de Educação, 13 de março de 1939. — *Alair Acioli Antunes*, diretor.

**INSTITUTO DE EDUCAÇÃO**

**EDITAL N. 35**

ENTREGA DO CERTIFICADO DE HABILITAÇÃO À 1ª SÉRIE DO CICLO FUNDAMENTAL

Comunico aos senhores responsáveis pelos candidatos habilitados à matrícula na 1ª série do Ciclo Fundamental do Curso Secundário, classificados dos n. 201 a 341, poderão receber na Secretaria deste Instituto, no próximo dia 15, das 11 às 13 horas, o certificado de habilitação que lhes faculta a matrícula nos estabelecimentos de ensino secundário fiscalizados pelo Governo Federal.

Instituto de Educação, 13 de março de 1939. — *Alair Acioli Antunes*, diretor.

**INSTITUTO DE EDUCAÇÃO**

**ESCOLA SECUNDÁRIA**

Classificação dos candidatos à matrícula na 1ª série do Ciclo Fundamental da Escola Secundária habilitados no concurso de admissão:

N. de ordem	Nomes	Total de pontos
1.	Maria de Lourdes Brasil.	683
2.	Léa Serrão Azevedo.	680
3.	Lúcia Ribeiro Rosadas.	677
4.	Maria da Penha Correia Loques.	666
5.	Maria Emília Guimarães Viana.	664
6.	Maria Rebelo de Mendonça.	658
7.	Ieda Rodrigues Valim.	658
8.	Rosa dos Santos Braga.	656
9.	Arlete Rezende Pacheco.	653
10.	Alza Vaz Correia.	652

N. de ordem — Nomes — Total de pontos

41.	Neli Silva de Jesus.	650
42.	Zaida Ferreira da Silva Godoi.	659
43.	Elza Ferreira Dias.	649
44.	Conceição Iglesias.	645
45.	Hebe Luiza Braga.	642
46.	Maria de Lourdes Santos de Carvalho.	641
47.	Maria Gomes do Amaral.	639
48.	Luiza de Melo Ceri.	633
49.	Isa Ribeiro de Almeida.	628
50.	Luiz Leopoldina Campos de Oliveira.	638
51.	Luiz Augusto Passos.	637
52.	Luiz Martins de Lima.	636
53.	Alina Gonçalves Azevedo Plaisant.	634
54.	Leonida Leon Rodrigues.	631
55.	Camélia Otero.	635
56.	Luiz José Horta Pimentel Pereira.	632
57.	Luiz Pacheco da Veiga.	632
58.	Luiz Teixeira de Carvalho.	632
59.	Luiz Paulo Bravo.	631
60.	Neli Freixo de Sousa.	631
61.	Conceição Silva Costa.	630
62.	Teresinha Desmarais Costa.	628
63.	Maria Gonçalves Pinto.	628
64.	Regina-Augusta Mondini Belletti.	627
65.	Edi Burlier da Silveira.	627
66.	Maria de Lourdes Saldanha da Gama Bret.	627
67.	Maria de Lourdes Freitas.	624
68.	Maria Helena de Castro Xavier.	622
69.	Ivete de Freitas.	620
70.	Lúcia Fleuret Arruda.	620
71.	Maria Luiza de Sousa Brasil.	619
72.	Alice de Araújo Lima.	619
73.	Silvia Nolasberto Bachosa.	619
74.	Leda Ferreira da Silva.	618
75.	Maria Lúcia Falcão de Vasconcelos.	617
76.	Mery Carvalho da Silva.	617
77.	Dina de Lima e Silva.	617
78.	Celma da Gama e Sousa.	617
79.	Maria Isabel Barros Costa.	616
80.	Núcia Alves Paraizo.	614
81.	Neide Moreira Sampaio.	614
82.	Maria Inez Camurão.	612
83.	Rute Calvo Rodopiano.	612
84.	Maria do Espírito Santo de Almeida.	612
85.	Maria Dulce Casquillo Cardoso.	612
86.	Neida da Gama Figueiras Lima.	611
87.	Darcélia Pires de Almeida.	611
88.	Antonette Timberg.	611
89.	Dorise Mercier Ascenção.	610
90.	Aladir Lima Santos.	609
91.	Antonina Mota Castelo Branco.	609
92.	Miriam Gerin Guerra.	609
93.	Ana Maria dos Santos Silva.	609
94.	Dora Goldman.	608
95.	Leda Correia Velho.	607
96.	Valéria Pereira de Sousa.	607
97.	Elza Moraes Rego Borges.	607
98.	Maria Moreira e Silva.	607
99.	Lisette Leon Rodrigues.	607
100.	Belaemina Moreira Diniz.	606
101.	Nileia Pinto.	604
102.	Iza Maria Duenhas Santos.	603
103.	Helena Antunes Guimarães.	602
104.	Léda de Lourdes dos Santos.	602
105.	Maria Madalena Couto Ferreira de Melo.	602
106.	Iracema Guaciaba Bruno de Queiroz.	601
107.	Ecléa Colecta.	601
108.	Hilma Vafa de Abreu.	599
109.	Maria de Lourdes Gonçalves Lopes.	598
110.	Norma Nicolini.	596
111.	Teresinha de Jesus Correia.	595
112.	Maria Celeste de Albuquerque Lemos.	594
113.	Mary Angelini.	594
114.	Madalena Ribeiro Scandel.	593
115.	Gilda Barcelos da Costa.	593
116.	Marina de Sousa Vitória.	593
117.	Haydée Fernandes Lorena.	593
118.	Ruf Augusta Coelho.	592
119.	Zélia Rainha.	590
120.	Zila Deluana Figueiredo.	590
121.	Gilda Campos.	590
122.	Maria Edite Torelli.	587
123.	Maria de Lourdes Furtado Goulart.	587
124.	Iracema Matos de Oliveira.	587
125.	Aurêa Natália de Brito.	587
126.	Stela de Sousa Barros.	586
127.	Nair Martins de Lima.	586
128.	Edna Pinto.	585
129.	Regina Celano.	585
130.	Mariana Pinto Ferreira Alves.	585
131.	Dulce Helena Pimentel.	583

N. de ordem — Nomes — Total de pontos

102.	Círa de Abreu.	583
103.	Ana Lúcia Louzada.	583
104.	Neli Costa e Silva.	581
105.	Liette Pinto Ribeiro.	581
106.	Emília da Fonseca.	580
107.	Elza Rodrigues Leandro.	579
108.	Nilda Jorge Cordeiro.	579
109.	Edi Leopoldina Campos de Oliveira.	579
110.	Suzana Schwartz.	578
111.	João Afonso Saint-Martin.	578
112.	Zulma Alves.	576
113.	Laura Gomes de Moura.	576
114.	Maria Clara do Soveral Junqueira Aires.	573
115.	Graciema de Sousa.	572
116.	Nilza Madruga Wanderley.	572
117.	Célia Aparecida da Silveira.	572
118.	Ivete da Fraga Melo.	572
119.	Valina Gonçalves.	571
120.	Sonia Maria do Amaral.	571
121.	Eunice Miranda.	570
122.	Nora Muller.	570
123.	Guimomar de Moraes Cardoso.	570
124.	Hebe Jussara Silva.	569
125.	Regina Iolanda Matoso Werneck.	568
126.	Célia Ferreira Vidal.	568
127.	Leticia Campos.	568
128.	Zuleica Gonçalves de Azevedo.	568
129.	Maria Antonieta do Amaral Paria.	566
130.	Waldemiro Justino de Paiva.	565
131.	Zélia de Andrade Castro.	565
132.	Regina Lúcia Storino.	565
133.	Carmen Alvarez Neta.	565
134.	Maria José Garcia de Sá.	563
135.	Iberê Walker Ypiranga dos Guaranis.	562
136.	Silvia Coutinho Burlanacqui.	562
137.	Celi de Lima Câmara.	562
138.	Solange Rouancourt Araujo.	561
139.	Cléa Rezende.	560
140.	Susa de Abreu.	558
141.	Luiz Souto Ferreira.	558
142.	Eunice Santos Teles.	558
143.	Luis Rocha de Figueiredo.	558
144.	Marília Maria Soares.	557
145.	Helena Lontra Sampaio.	555
146.	Tais Falcão Greco.	555
147.	Marina Moraes de Sousa.	554
148.	Zulma Teresa dos Santos.	554
149.	Lia Simões Lopes Cohen.	553
150.	Gilda Osório.	552
151.	Gilda Lemgruber Krapf.	552
152.	Solange Lessa Bastos.	552
153.	Chloé dos Santos Nunes.	550
154.	Ellen de Almeida Faria Rocha.	549
155.	Carlota Eugénia Vidalonga.	548
156.	Luce Ribeiro.	547
157.	Dora Dias da Silva.	546
158.	Neusa Silva.	545
159.	Maria Dulce Walker de Oliveira.	545
160.	Elvira Coelho de Araujo.	545
161.	Ilea Bulhões Marcial Rocha.	544
162.	Nice Rodrigues.	544
163.	Juraci Alves de Araujo.	544
164.	Maria Clara Celestino dos Santos.	544
165.	Rute Pereira Valverde.	544
166.	Nafde Teixeira Alves.	544
167.	Heloisa da Fonseca Rodrigues Lopes.	543
168.	Neide Lima Ramos.	543
169.	Maria Elisa Galo Machado.	542
170.	Maria de Lourdes Iglesias de Sousa Leite.	542
171.	Lais Icléa Tibiriçá Magalhães.	541
172.	Aurea Amaral Leite.	540
173.	Maria Aparecida Serédio Lopes.	539
174.	Maria Helena Teixeira Sala.	539
175.	Maria Helena de Gusmão Murat.	538
176.	Célia de Sousa Vieira.	538
177.	Célia Correia de Carvalho.	538
178.	Léa Coloneze.	538
179.	Lia Cavalcanti de Andrade.	536
180.	Luiz Gutierrez Ferreira.	535
181.	Feliciana de Almeida.	535
182.	Ivete de Castro Rosa.	534
183.	Rosalina Ferreira da Silva Pinhão.	534
184.	Lia de Freitas Carneiro.	532
185.	Judite Martins Peijó.	532
186.	Frida Stolz Baiana.	530
187.	Léa Sales Guimarães.	529
188.	Enid Sgarbi.	529
189.	Eneida Pegado Cherém.	528
190.	Emília Reis Costa Beltrão.	528
191.	Nilsa Louro Pereira.	527
192.	Marisa Pinto Monteiro.	527

N. de ordem — Nomes — Total de pontos

194.	Beatriz Osório	526
195.	Irma Maia Nunes Pires	526
196.	Cecília da Silva Campos	526
197.	Arlete de Barros	526
198.	Léa Gama de Azevedo	525
199.	Dolf Monteiro de Morais	525
200.	Maria José Machado Faria	524
201.	Nilsa Pinto Schornbaum	523
202.	Maria Celeste Guatiello	523
203.	Odete Lamez	522
204.	Teresa Rocha Neves	521
205.	Teresinha Lorena de Santana	521
206.	Maria Madalena Lopes Respeita	521
207.	Vanda Papáleo	519
208.	Lais Germaine de Sousa Neves	518
209.	Marina Labarte Lebre	517
210.	Hilmar de Vasconcelos Barbosa	517
211.	Léa de Barros Pinto	515
212.	Júnia Vieira	515
213.	Elita Caetano Trindade	514
214.	Laise Vieira Coutinho	514
215.	Maria Antónia Rodrigues	514
216.	Maria Isabel Sousa Costa	513
217.	Onaf Lucília de Melo Cerri	513
218.	Aimar da Silva e Sousa	513
219.	Alice Santos Repsold	513
220.	Iracema de Azevedo Ataíde	512
221.	Marina Khury	512
222.	Berta Maia Aguirre	512
223.	Valmarina Brito de Alvarenga	511
224.	Maria Zilá Sousa Sales	511
225.	Giselda Ribeiro de Lacerda	511
226.	Iracema Barreiros Gomes	511
227.	Maria Ivone Gomes Ribeiro	510
228.	Francisco Bastos Nunes	507
229.	Laila Caetano Coelho de Almeida	507
230.	Hilda Alvim Pereira da Silva	507
231.	Marina Maia	505
232.	Izilda Maria Rodrigues	503
233.	Cacilda Martins dos Santos	502
234.	Maria de Lourdes Correia Lapa	502
235.	Lúcia de Sousa Cruz	502
236.	Maria da Penha Vargas da Silva	501
237.	Maria Nilza Rosa	500
238.	Josefina Maria Lacerda Vieira	500
239.	Magali Rondelli Sobrinho	499
240.	Gilda Palermo	499
241.	Cléo da Gama Cabral	497
242.	Léa Borges de Sousa	495
243.	Marília Mascarenhas Coelho da Silva	490
244.	Edir Bravo Saião	490
245.	Nelza Pinheiro Leite	490
246.	Jacé Neri	489
247.	Léa Teixeira Izzo	488
248.	Dalva Borges	488
249.	Maria de Jesus Soares da Silva	488
250.	Rachel Burdman	487
251.	Wanda Coelho Gonçalves	487
252.	Nelf de Lima e Silva	487
253.	Maria Rosa Leal da Silva	486
254.	Carmela Stanziola	485
255.	Antónia Gomes Domingues	485
256.	Edina Alves de Almeida	484
257.	Marli Guimarães Fróes	482
258.	Ana Maria do Nascimento Pereira	481
259.	Iracé Pires Salgado	480
260.	Dulce Fish de Miranda	479
261.	Luiz Gonzaga Pinto Mendes	478
262.	Maria da Aparecida Marques	478
263.	Iva Carreira de Oliveira	476
264.	Maria Candida Santarém	475
265.	Iêda Célia Vaz Pereira	475
266.	Maura Lôbo	475
267.	Arlete Maria Santarem	474
268.	Otilia Reis Maia	473
269.	Dalta de Sousa	471
270.	Carlota Augusta Duarte Leite	471
271.	Dalva Alves dos Santos	470
272.	Marirose Cesar Bonates de Queiróz	469
273.	Lêda Viana Fialho	469
274.	Nelf Oliveira Gonçalves de Melo	468
275.	Eliette Maria Gomes	468
276.	Maria Nice da Fonseca	468
277.	Maria do Nascimento	468
278.	Celina Passos Peres	466
279.	Norma Caetani	465
280.	Irané Mirandela	464
281.	Maria José de Sousa	463
282.	Isaura Lúcia dos Santos	462
283.	Helena Alves	458

N. de ordem — Nomes — Total de pontos

284.	Léa Vital	458
285.	Lára Ouvinha Peres	457
286.	Maria Carolina Alves Pereira	457
287.	Ilma Ferreira de Lemos	456
288.	Cirema da Silva Prado	456
289.	Gilda Figueiredo	455
290.	Maria Angélica Vieira de Araujo	455
291.	Maria Teresa Drummond Gonçalves	455
292.	Maria Amêdo Bastos Burlier	455
293.	Lúzia Mota	454
294.	Neusa Gonçalves Damásio	453
295.	Célia Agra dos Santos	450
296.	Arlette de Alencar	449
297.	Nadir Silveira	449
298.	Leda von Wreden Dias	447
299.	Emilda Cortez	447
300.	Neusa Alves	445
301.	Elvira Mateus Peres	444
302.	Ilea Salino	442
303.	Leny Lebeis Soares	442
304.	Jaime Coutinho Batista	442
305.	Regina Nunes Pires	441
306.	Leda Marques Henriques	441
307.	Neusa Alves de Lima	440
308.	Cidéa Galena	439
309.	Véra Guimarães Barbosa	439
310.	Maria José Nogueira Borges de Oliveira	438
311.	Alda Mafei	435
312.	Maria d'Assunção Rodrigues de Sousa	435
313.	Gilda Ludolf de Almeida	434
314.	Maria Cândida Ferreira de Lima	433
315.	Maria Ambrosina da Silveira Borges	432
316.	Célia Ferreira Veloso	432
317.	Wanda Teixeira dos Santos	430
318.	Isis Patista de Assis	429
319.	Marcolina de Medeiros Leal	428
320.	Maria Aparecida Alvim Rezende	427
321.	Gleuza Vieira de Matos	421
322.	Maria Alexandrina Soares Monteiro	420
323.	Lúcia Guedes de Carvalho	420
324.	Aurea Dias de Araujo	416
325.	Edir Braga	415
326.	Léa Zambitto Horácio	413
327.	Reysa Capanema Auler	412
328.	Dolores Lages de Avelar	411
329.	Maria José Rodrigues dos Santos	410
330.	Dirce Sinfães de Menezes	408
331.	Eunice Walker Vellozo	396
332.	Maria Eulá Andrade Campos	390
333.	Lilah Lisboa de Albuquerque e Melo	387
334.	Dalva Monteiro Jacomassi	386
335.	Aida de Carvalho	280
336.	Maria de Lourdes Barcelos	378
337.	Jacira Câmara	371
338.	Maria Helena Bandeira de Melo Silva	369
339.	Nelly Costa Mesquita	366
340.	Cléa Caruso	366
341.	Edná Abramant Pinkusfeld	312

Instituto de Educação, 18 d3 março de 1939. — *Alice de Barros*, auxiliar de expediente. — *Confere.* 13-3-39. — *Antonio Victor*, secretário. Visto. 13-3-39. — *Alair Accioli Antunes*, diretor.

## Secretaria Geral de Viação, Trabalho e Obras Públicas

### COMISSÃO ESPECIAL DE COMPRAS

#### CONCORRÊNCIA PÚBLICA N. 4 — GRUPO 4

Torno publico que no dia 15 do corrente, às 15 horas, serão recebidas, nesta Comissão Especial de Compras, à avenida Rio Branco n. 47, 1º andar, propostas para fornecimento do material especificado neste edital, observando-se, rigorosamente, o que preceituam os artigos 11, 12, 13, 15 e 16 do decreto n. 5.018, de 13 de julho de 1934.

Nota: Serão aceitas e estudadas todas as propostas que apresentem material equivalente ao abaixo especificado em eficiência e qualidade, embora com característicos diferentes.

Requisições ns. 33, 32 e 37 do Departamento Geral de Transporte e 212 da Diretoria de Obras Públicas — Gabinete do diretor.

1. 4-A-020. Automovel de passageiros, tipo Sedan de quatro portas, modelo 1939, cor preta, forração em tecido, completamente equipado com 5 rodas de disco de çao, desmontáveis com pneus e câmaras de ar de 6,00 x

x 16, vidros inestilhaçáveis, duas lanternas tra-  
zeiras, faroletes, duas sombreiras, dois limpadores,  
de para-brizas duas businas, relógio, acendedor de  
cigarros e cinzeiro. Equipamento: Para-choques,  
bomba de lubrificação, estojo com ferramentas,  
protetores de para-choques, luzes trazeiras e "Pare"  
a direita, 20 automóveis, um.

Requisição n. 32, do Departamento Geral de Transporte

2. 4-C-020. Chassis para auto-caminhão, motor a gasolina de 6 ou 8 cilindros, com capacidade de 2 a 3 toneladas, com cabine Standard, pneu balão com rodagens americanas e um aro montado de pneu e câmara de ar, 6 chassis, um.
3. 4-C-020. Chassis para auto-caminhão, motor a gasolina de 6 ou 8 cilindros, com capacidade de 4 toneladas, com cabine Standard, pneu balão com rodagens americanas e um aro montado de pneu e câmara de ar, 2 chassis, um.
4. 4-C-020. Chassis para auto-caminhão, motor a gasolina de 6 ou 8 cilindros, com capacidade de 800 a 1.500 quilos, cabine Standard, pneu balão com rodagens americanas e um aro montado de pneu e câmara de ar, 4 chassis, um.
5. 4-C-000. Caminhonete completa, motor a gasolina de 6 cilindros de 112" a 115" de distância entre eixos, com capacidade máxima de 950 quilos, 1 caminhonete, um.
6. 4-C-030. Chassis para ambulância, motor a gasolina de 6 ou 8 cilindros, de 120" a 130" de distância entre eixos, pneu e câmara de ar, capacidade aproximada de 2 toneladas, 3 chassis, um.
7. 4-A-000. Auto-ônibus, tipo rural, com 3 bancos com estofamento de pano ouro, motor a gasolina de 6 ou 8 cilindros pneu balão com rodagens americanas, e um aro montado de pneu e câmara de ar, 900 a 1.000 quilos, 3 autos, um.

Requisição n. 25 do mesmo Departamento

1. 4-C-000. Chassis para auto-caminhão de 2 a 3 toneladas, com distância entre eixos de 120" a 160", 6 cilindros, a gasolina com todos os pertences e dois aros e dois pneus sobresalentes, 1 chassis, um.

Local de entrega: Rua Frei Caneca n. 42.

1. As propostas serão apresentadas em três vias, sendo a primeira devidamente selada com estampilha federal de 1\$000 por folha e selo de Educação e Saúde de \$200, inutilizados com a data e assinatura do proponente e mais uma estampilha de expediente municipal de 2\$000 a ser inutilizada no ato da abertura das propostas; os anexos às propostas, tais como catálogos, especificações dos materiais propostos, etc., deverão ser selados por unidade com uma estampilha de expediente municipal de 2\$000; serão apresentadas em envólucros fechados com os preços unitários em moeda corrente, escritas por extenso e em algarismos dactilografadas, sem emendas ou rasureas.

2. As firmas individuais ou comerciais que compareçam à presente concorrência e que ainda não estejam inscritas como fornecedores desta Comissão, deverão exibir por ocasião da efetuação das cações de garantia das propostas, documentos que provem sua quitação de todos os impostos federais e municipais.

3. As firmas não inscritas que compareçam à presente concorrência, farão até à véspera da sua realização, na tesouraria da Prefeitura, mediante guia desta Comissão, em moeda corrente, ou em títulos da dívida pública, para garantia de suas propostas, a caução de 2.000\$000 (dois contos de réis).

4. A firma cuja proposta for aceita e aprovada como a mais vantajosa, fará na tesouraria da Prefeitura, mediante guia desta Comissão, em moeda corrente, ou em títulos da dívida pública, a caução de 10 %, sobre o valor da proposta aceita e aprovada, como garantia do contrato.

5. A caução referente ao item 3 poderá ser liberada logo após o julgamento da concorrência ou efetuada que seja a caução do item 4.

6. A caução do item 4 garantirá não só todas as cláusulas do contrato como também a entrega do material dentro do prazo proposto, só podendo ser liberada depois de decorrido o prazo de garantia contra defeito de fabricação e após autorização do Tribunal de Contas.

7. A firma cuja proposta for aceita será obrigada a assinar um contrato lavrado nesta Comissão, devendo pagar previamente a taxa de expediente municipal na importância de 3\$000 por conto de réis ou fração, nos termos do decreto-lei n. 242, de 4 de fevereiro de 1938.

A Comissão reserva-se o direito de rejeitar qualquer das propostas e de transferir ou anular a presente concorrência, se achar de conveniência aos seus interesses, não cabendo aos licitantes o direito de qualquer interposição, quer administrativa, quer judicial.

Nota: O presente edital prevalece sobre todos os outros publicados anteriormente.

Em 1 de março de 1939. — Alim Pedro, chefe da Comissão Especial de Compras.

## COMISSÃO ESPECIAL DE COMPRAS

### CONCORRÊNCIA PÚBLICA N. 7 — GRUPO 4.

Torno público que no dia 27 do corrente, às 15 horas, serão recebidas, nesta Comissão Especial de Compras, à Avenida Rio Branco n. 47-1.º andar, propostas para fornecimentos do material especificado neste edital, observando-se, rigorosamente, o que preceituam os artigos 11, 12, 13, 15 e 16 do Dec. 5.018 de 13 de julho de 1934.

Nota — Serão aceitas e estudadas todas as propostas que apresentem material equivalente ao abaixo especificado em eficiência e qualidade, embora com característicos diferentes.

Requisição n. 44 do Departamento Geral de Transporte.

1) 4-C-020 — Chassis sem cabine com as seguintes características:

- a) capacidade bruta: 1.000 quilos;
- b) carburante: gasolina.
- c) cilindros: 6.
- d) potência mínima: 75 H. P.
- e) distância entre eixos: 125 a 130".
- f) rodagem simples, com aros desmontáveis, com pneus H. D. (rodagem americana).

g) carburação e ignição: standartizados.  
h) para-choques dianteiros: cromados. — 2 chassis, um.  
Local de entrega — Rua Frei Caneca n. 42.

1.º As propostas serão apresentadas em três vias, sendo a primeira devidamente selada com estampilha federal de 1\$000 por folha e selo de Educação e Saúde de \$200, inutilizados com a data e assinatura do proponente e mais uma estampilha de expediente municipal de 2\$000 a ser inutilizada no ato da abertura das propostas; os anexos às propostas, tais como catálogos, especificações dos materiais propostos etc., deverão ser selados por unidade, com uma estampilha de expediente municipal de 2\$000; serão apresentadas em envólucros fechados com os preços unitários em moeda corrente, escritos por extenso e em algarismos, dactilografadas, sem emendas ou rasureas.

2.º As firmas individuais ou comerciais que compareçam à presente concorrência e que ainda não estejam inscritas como fornecedores desta Comissão, deverão exibir por ocasião da efetuação das cações de garantia das propostas, documentos que provem sua quitação de todos os impostos federais e municipais.

3.º As firmas não inscritas que compareçam à presente concorrência, farão até a véspera da sua realização, na Tesouraria da Prefeitura, mediante guia desta Comissão, em moeda corrente ou em títulos da dívida pública, para garantia de suas propostas, a caução de 1.000\$000 (um conto de réis).

4.º A firma cuja proposta for aceita e aprovada como a mais vantajosa, fará na Tesouraria da Prefeitura, mediante guia desta Comissão, em moeda corrente, ou em títulos da dívida pública, a caução de 10 % sobre o valor da proposta aceita e aprovada, como garantia do contrato.

5.º A caução referente ao item 3 poderá ser liberada logo após o julgamento da concorrência ou efetuada que seja a caução do item 4.

6.º A caução do item 4 garantirá não só todas as cláusulas do contrato como também a entrega do material dentro do prazo proposto, só podendo ser liberada depois de decorrido o prazo de guarda de Contas.

7.º A firma cuja proposta for aceita será obrigada a assinar um contrato lavrado nesta Comissão, devendo pagar previamente a taxa de expediente municipal na importância de 3\$000 por conto de réis ou fração, nos termos do Decreto-lei 242 de 4 de fevereiro de 1938.

A Comissão reserva-se o direito de rejeitar qualquer das propostas e de transferir ou anular a presente concorrência, se achar de conveniência aos seus interesses, não cabendo aos licitantes o direito de qualquer interposição, quer administrativa, quer judicial.

Em 8 de março de 1939. — Alim Pedro, chefe da Comissão Especial de Compras.

## COMISSÃO ESPECIAL DE COMPRAS

### CONCORRÊNCIA N. 95 — GRUPO 12

Torno público que no dia 20 de março, às 14 horas, serão recebidas nesta Comissão de Compras, à Avenida Rio Branco n. 47, 1.º andar, propostas para fornecimento do material constante deste edital, observando-se, rigorosamente, o que preceituam os artigos 11 e seus itens, 12, 13, 14, 15 e 16, e alíneas do decreto n. 5.018, de 13 de julho de 1934.

Requisição n. 220, da Diretoria de Obras Públicas (Divisão de Assalto)

1. 12-C-050. Cadeira de peroba, reforçada, lustrada com assento de madeira modelada, de 0,40 x 0,40, com altura total de 0,85, 6 cadeiras, uma.



2. 12-C-070. Cadeira para dactilógrafo, de imbúia ou peroba lustrada, giratória, assento de madeira, modelado, de 0,40 x 0,40, altura total de 0,85, com moto, 2 cadeiras, uma.

Local de entrega — Rua Júlio do Carmo n. 355.

Requisição n. 241, da mesma Diretoria (Divisão de Projetos de Saneamento)

1. 12-M-090. Mesa para máquina de escrever, de imbúia ou peroba lustrada, tampo em compensado, com cinco gavetas, sendo quatro com 0,055 e uma com 0,18 de altura; com as dimensões totais de 0,70 de altura; 0,98 de comprimento e 0,45 de largura e uma tábua de correr, 1 mesa, uma.

Local de entrega — Palácio da Prefeitura.

Requisição n. 32, da Diretoria de Trabalho, Matas e Jardins

4. 12-A-000. Arquivo de aço com 16 gavetas para fichas 8 x 5", equipado com bolsas de fibra especial, capacidade máxima de 63 por gaveta, botão de pressão externo em cada gaveta, pintado a duco, com fechadura e chaves (amostra na Diretoria), 1 arquivo, um.

Local de entrega — Arrecadação na Quinta da Boa Vista.

Prazo de entrega — O proponente declarará.

A Comissão reserva-se o direito de rejeitar qualquer das propostas e de transferir ou anular a presente concorrência, se achar de conveniência aos seus interesses, não cabendo aos licitantes o direito de qualquer interpelação, quer administrativa, quer judicial.

Em 13 de março de 1939. — *Alim Pedro*, chefe da Comissão Especial de Compras.

### COMISSÃO ESPECIAL DE COMPRAS

#### CONCORRÊNCIA N. 96 — GRUPO 8

Torno público que no dia 21 de março, às 14 horas, serão recebidas nesta Comissão de Compras, à Avenida Rio Branco n. 47, 1º andar, propostas para fornecimento do material constante deste edital, observando-se, rigorosamente, o que preceituam os artigos 11 e seus itens, 12, 13, 14, 15 e 16, e alíneas do decreto n. 5.018, de 13 de julho de 1934.

Requisição n. 3, da Comissão Especial de Compras (S. G. V. T. e O. Públicas)

1. 8-V-010. Ventilador para mesa, fixo, 120 volts, 6", 2 ventiladores, um.

Local de entrega — Avenida Rio Branco n. 47, 1º andar.

Requisição n. 242, da Diretoria de Obras Públicas (Divisão de Projetos de Saneamento)

1. 8-V-010. Ventilador de mesa, inclinável e oscilante, Siemens OET, de 16", para corrente alternada, monofásica, de 50 ciclos e 120 volts, 2 ventiladores, um.

Local de entrega — Palácio da Prefeitura.

Requisição n. 262, da mesma Diretoria (Divisão de Asfalto)

1. 8-B-070. Box reto, de ferro galvanizado, de 5/8", 50 box, um.
2. 8-B-070. Idem, idem, de 3/4", 25 box, um.
3. 8-B-070. Idem, idem, de 1", 20 box, um.
4. 8-B-080. Idem, idem, curvo, de 5/8", 50 box, um.
5. 8-B-080. Idem, idem, idem, de 3/4", 20 box, um.
6. 8-B-080. Idem, idem, idem, de 1", 20 box, um.
7. 8-F-260. Fita isolante preta "Omega", "Capital" ou semelhante em peça de 1/2 libra, de 3/4" de largura, 25 peças, peça.
8. 8-F-050. Fio elétrico com duas camadas de algodão e duas de borracha, com revestimento de algodão à prova de tempo, n. 10 B. S., 300 metros, metro.
9. 8-F-080. Fio elétrico para tubo com isolamento de borracha e revestimento de duas camadas de algodão, para 600 volts, n. 10 B. S., 200 metros, metro.
10. 8-F-080. Idem, idem, de n. 12 B. S., 100 metros, metro.
11. 8-F-080. Idem, idem, de n. 14 B. S., 200 metros, metro.
12. 8-F-180. Fio flexível, duplo, com isolamento de borracha e trança de algodão, n. 16 B. S., 200 metros, metro.
13. 8-T-140. Tubo rígido para canalização, elétrico, de 3/4", 100 metros, metro.
14. 8-T-140. Idem, idem, de 1", 50 metros, metro.
15. 8-F-250. Fio fuzível, para 30 amperes, 1 quilo, quilo.

Local de entrega — Rua Júlio do Carmo n. 355.

Prazo de entrega — Os senhores proponentes deverão declarar em suas propostas o prazo de entrega, não sendo tomadas em consideração as que o omitirem.

A Comissão reserva-se o direito de rejeitar qualquer das propostas e de transferir ou anular a presente concorrência, se achar de conveniência aos seus interesses, não cabendo aos licitantes o direito de qualquer interpelação, quer administrativa, quer judicial.

Em 13 de março de 1939. — *Alim Pedro*, chefe da Comissão Especial de Compras.

### COMISSÃO ESPECIAL DE COMPRAS

#### CONCORRÊNCIA N. 97 — GRUPO 14

Torno público que no dia 21 de março, às 14 horas, serão recebidas nesta Comissão de Compras à Avenida Rio Branco n. 47, 1º andar, propostas para fornecimento do material constante deste edital, observando-se, rigorosamente o que preceituam os artigos 11 e seus itens 12, 13, 14, 15 e 16, e alíneas do decreto n. 5.018, de 13 de julho de 1934.

Requisição n. 2 da Comissão Especial de Compras da S.G.V.T.O.P.

1. 14-M-020 — Máquina de escrever, com carro de 26", 1 máquina, uma.

Local de entrega — Avenida Rio Branco n. 47, 1º andar.

Requisição n. 12 da Diretoria dos Serviços de Utilidade Pública

1. 14-P-000 — Pasta de couro, manual, para remessa de expediente, de 0,30 x 0,40, de acordo com o modelo existente na diretoria, 4 pastas, uma.

Local de entrega — Praça 15 de Novembro n. 38, 6º andar.

Requisição n. 32 da Diretoria de Obras Públicas (1ª Sub-Diretoria — Divisão do Material)

1. 14-L-080 — Livro "Frequência do Pessoal Operário", com 200 fls., de acordo com o modelo na Sub-diretoria, 20 livros, um.

Local de entrega — Palácio da Prefeitura, 3º andar.

Requisição n. 50 da mesma Diretoria (Divisão de Projetos de Viação)

1. 14-P-040 — Papel Canson da marca "Ricard" tipo n. 11.751, de 10,00 de comprimento e 1,50 da largura, 2 peças, peça.

2. 14-P-190 — Papel vegetal milimetrado da marca "Ricard", tipo n. 11.790, de 10,00 de comprimento e 0,75 da largura, 2 peças, peça.

Local de entrega — Palácio da Prefeitura.

Requisição n. 173, da mesma Diretoria (1ª Subdiretoria — Divisão de Material)

1. 14-F-009 — Ficha em branco de 3 x 5", modelo na C. E. de Compras, 50 centos, cento.

2. 14-L-020 — Lapis bicolor, (azul-vermelho), J. Faber n. 736, ou L. Faber 603, 25 dúzias, dúzia.

3. 14-P-200 — Pasta de cartolina, formato officio com espiral (anexar amostras), 200 pastas, uma.

Local de entrega — Palácio da Prefeitura, 3º andar.

Requisição n. 192 da mesma Diretoria (8ª Div. da 2ª Subdiretoria)

1. 14-E-000 — Eliquetas numeradas de 1 a 100 para as tiras gomadas de arquivo de plantas, 5 coleções, coleção.
2. 14-T-000 — Tiras gomadas para arquivo de plantas (modelo na C. E. de Compras), 5 centos, cento.

Local de entrega — Rua Candido Benício n. 113.

Requisição n. 224 da mesma Diretoria (Divisão de Controle)

1. 14-C-000 — Cartão Holerith impresso, com barra superior, rosa, 2ª Subdiretoria (MSE) TM: 1.035, igual ao modelo nesta Comissão, 40 milheiros, milheiro.

Local de entrega — Divisão de Controle.

Requisição n. 225, da mesma Diretoria (Gabinete do Diretor)

1. 14-M-000 — Máquina de contabilidade "Ruf", tipo "B" com carro especial de 27 cms., para alimentação tripla, com pautas gravadas no cilindro, equipada com Placour 24/22 para a inserção de folha de contas de 24 x 22 cms., com alinhamento automático em sentido horizontal e vertical, montada em bureau "Ruf" de 155 x 85 cms., com lampa de encaixe e cortina horizontal, com caixa classificadora de 24 x 27 cms., completa com sub-divisões, folhas de contas, de estatística e de carbono, 1 máquina, uma.

Local de entrega — Rua Frei Caneca n. 42.

Requisição n. 243, da mesma Diretoria (Divisão de Projetos de Saneamento)

1. 11-M-010 — Máquina de calcular, "Mercedes Euklid", modelo 38.MSL, portátil, elétrica, com teclado, capacidade de 16 x 18 x 16, com multiplicação e divisão inteiramente automáticas, tanto positiva como negativamente, mediante colocação direta e simultânea do multiplicando e do multiplicador, respectivamente dividendo e divisor e manejo de uma só tecla; com dispositivo para multiplicação de fatores grandes, com anulação elétrica dos mostradores visíveis dos complementos, dos resultados e com pés cromados e duas rodas, 1 máquina, uma.

Local de entrega — Palácio da Prefeitura.

Prazo de entrega — Os senhores proponentes deverão declarar em suas propostas, o prazo de entrega, não sendo tomada sem consideração as que o omitirem.

A Comissão reserva-se o direito de rejeitar qualquer das propostas e de transferir ou anular a presente concorrência, si achar de conveniência aos seus interesses, não cabendo aos licitantes o direito de qualquer interpelação, quer administrativa, quer judicial.

Em 13 de março de 1939. — *Alim Pedro*, chefe da Comissão Especial de Compras.

### COMISSÃO ESPECIAL DE COMPRAS

#### CONCURRENCIA PÚBLICA N. 6 — GRUPO 19

Torno público que no dia 3 de abril próximo vindouro, as 15 horas, serão recebidas, nesta Comissão Especial de Compras, à avenida Rio Branco n. 41, 1º andar, propostas para fornecimento do material especificado neste edital, observando-se rigorosamente o que preceituam os artigos 11, 12, 13, 15 e 16, do decreto n. 5.018, de 13 de julho de 1934.

Requisição n. 43 da Diretoria de Limpeza Pública e Particular:

1. Grupo 19. Borzeguins de vaqueta preta especial, com cordão forrado de pano, com sola grossa costurada, sendo:

- N. 35, 2 pares, par.
- N. 36, 30 pares, par.
- N. 37, 90 pares, par.
- N. 38, 240 pares, par.
- N. 39, 510 pares, par.
- N. 40, 600 pares, par.
- N. 41, 600 pares, par.
- N. 42, 510 pares, par.
- N. 43, 240 pares, par.
- N. 44, 150 pares, par.
- N. 45, 26 pares, par.
- N. 47, 2 pares, par.

Nota — Jantar amostra do calçado a fornecer.

Local de entrega — Rua Frei Caneca n. 42.

1. As propostas serão apresentadas em três vias, sendo a primeira devidamente selada com estampilha federal de 1\$000 por folha e selo de Educação e Saúde de \$200 inutilizados com a data e assinatura do proponente e mais uma estampilha de expediente municipal de 200 a ser inutilizado no ato da abertura das propostas; os anexos às propostas, tais como catálogos, especificações dos materiais, postos, etc., deverão ser selados por unidade, com uma estampilha de expediente municipal de 2\$000; serão apresentadas em envólucros fechados com os preços unitários em moeda corrente, escritos por extenso e em algarismos, dactilografadas sem emendas ou rasuras.

2. As firmas individuais ou comerciais que compareçam à presente concorrência e que não estejam inscritas como fornecedoras desta Comissão deverão exhibir por ocasião da efetuação da compra, além das propostas, documentos que provem sua quitação de todos os impostos federais e municipais.

3. As firmas não inscritas que compareçam à presente concorrência, farão até a véspera da sua realização, na tesouraria da Prefeitura, mediante guia desta Comissão, em moeda corrente ou em títulos da dívida pública, para garantia de suas propostas, a caução de 1:000\$ (um conto de réis).

4. A firma cuja proposta for aceita e aprovada como a mais vantajosa, fará na tesouraria da Prefeitura, mediante guia desta Comissão, em moeda corrente, ou em títulos da dívida pública, a caução de 10 % sobre o valor da proposta aceita e aprovada, como garantia do contrato.

5. A caução referente ao item 3 poderá ser liberada logo após o julgamento da concorrência ou efetuada que seja a caução do item 4.

6. A caução do item 4 garantirá não só todas as cláusulas do contrato, como também a entrega do material dentro do prazo proposto, só podendo ser liberada depois de decorrido o prazo de

garantia contra defeito de fabricação e após autorização do Tribunal de Contas.

7. A firma cuja proposta for aceita será obrigada a assinar um contrato lavrado nesta Comissão, devendo pagar previamente a taxa de expediente municipal na importância de 3\$000 por conto de réis ou fração, nos termos do decreto-lei 242, de 4 de fevereiro de 1938.

A Comissão reserva-se o direito de rejeitar qualquer das propostas e de transferir ou anular a presente concorrência, si achar de conveniência aos seus interesses, não cabendo aos licitantes o direito de qualquer interpelação, quer administrativa, quer judicial.

Em 14 de março de 1939. — *Alim Pedro*, chefe da Comissão Especial de Compras.

### COMISSÃO ESPECIAL DE COMPRAS

#### CONCURRENCIA N. 98 — GRUPO N. 28

Torno público que no dia 21 de março, às 14 horas, serão recebidas nesta Comissão de Compras, à avenida Rio Branco n. 47, 1º andar, propostas para fornecimento do material constante deste edital, observando-se, rigorosamente, o que preceituam os artigos 11 e seus itens 12º, 13º, 14º, 15º e 16º, e alíneas do decreto n. 5.018, de 13 de julho de 1934.

Requisição n. 25, da Diretoria de Limpeza Pública e Particular

2. 28-R-000. Regador de chapa de ferro galvanizado n. 26 B. S., com capacidade para 25 litros, conforme amostra nesta Subdiretoria, 30 regadores, um.

Local de entrega — Rua Frei Caneca n. 42.

Requisição n. 46, do Departamento Geral de Transporte

1. 28-A-140. Arruela de ferro polido de 3/16", 1 quilo, quilo.
2. 28-A-140. Idem de 1/4", 1 quilo, quilo.
3. 28-A-140. Idem de 5/16", 2 quilos, quilo.
4. 28-A-140. Idem de 3/8", 2 quilos, quilo.
5. 28-A-140. Idem de 7/16", 2 quilos, quilo.
6. 28-A-140. Idem de 1/2", 3 quilos, quilo.
7. 28-A-140. Idem de 5/8", 3 quilos, quilo.
8. 28-A-140. Idem de 3/4", 3 quilos, quilo.
9. 28-A-140. Idem de 7/8", 3 quilos, quilo.
10. 28-A-140. Idem de 1", 3 quilos, quilo.

Requisição n. 47, do mesmo Departamento

1. 18-A-160. Arruela de pressão de aço temperado, de 3/16", 1 quilo, quilo.
2. 28-A-160. Idem de 1/4", 2 quilos, quilo.
3. 28-A-160. Idem de 5/16", 2 quilos, quilo.
4. 28-A-160. Idem de 3/8", 2 quilos, quilo.
5. 28-A-160. Idem de 7/16", 2 quilos, quilo.
6. 28-A-160. Idem de 1/2", 3 quilos, quilo.
7. 28-A-160. Arruela de pressão de aço temperado de 5/8", 3 quilos, quilo.
8. 28-A-160. Idem de 7/8", 3 quilos, quilo.
9. 28-A-160. Idem de 3/4", 3 quilos, quilo.
10. 28-A-160. Idem de 1", 2 quilos, quilo.

Requisição n. 48, do mesmo Departamento

1. 28-C-191. Contra-pino de ferro de 1/8 x 1, 5 centos, cento.
2. 28-C-191. Idem de 1/8 x 1 1/2, 5 centos, cento.
3. 28-C-191. Idem de 1/8 x 2, 5 centos, cento.
4. 28-C-191. Idem de 1/16 x 1, 5 centos, cento.
5. 28-C-191. Idem de 3/32 x 1, 5 centos, cento.
6. 28-C-191. Idem de 3/2 x 2, 5 centos, cento.

Requisição n. 75, do mesmo Departamento

1. 28-P-150. Parafuso de ferro, cabeça sextavada com porca para metal de: 5 x 1/2, 5 duzias, duzia.
2. 28-P-150. Idem, idem, de 5 1/2 x 1/2, 5 duzias, duzia.
3. 28-P-150. Idem, idem de 6 x 1/2, 5 duzias, duzia.
4. 28-P-150. Idem, idem de 7 x 1/2, 5 duzias, duzia.
5. 28-P-150. Idem, idem de 8 x 1/2, 5 duzias, duzia.
6. 28-P-150. Idem, idem de 2 x 5/8, 5 duzias, duzia.
7. 28-P-150. Idem, idem de 3 x 5/8, 5 duzias, duzia.
8. 28-P-150. Idem, idem de 3 1/2 x 5/8, 5 duzias, duzia.
9. 28-P-150. Idem, idem de 4 x 5/8, 5 duzias, duzia.
10. 28-P-150. Idem, idem de 5 x 5/8, 5 duzias, duzia.
11. 28-P-150. Idem, idem de 6 x 5/8, 5 duzias, duzia.
12. 28-P-150. Idem, idem de 6 1/2 x 5/8, 5 duzias, duzia.
13. 28-P-150. Idem, idem de 7 x 5/8, 5 duzias, duzia.

Requisição n. 76, do mesmo Departamento

1. 28-P-150. Parafuso de ferro, cabeça sextavada com porca para metal de 1/4 x 1", 5 duzias, duzia.
2. 28-P-150. Parafuso de ferro, cabeça sextavada, com porca para metal de: 1 1/4" x -/4, 5 duzias, duzia.
3. 28-P-150. Idem, idem de 1 1/2" x 1/4, 5 duzias, duzia.
4. 28-P-150. Idem, idem de 2" x 1/4, 5 duzias, duzia.
5. 28-P-150. Idem, idem de 2 1/2 x 1/4, 5 duzias, duzia.
6. 28-P-150. Idem, idem de 3 x 1/4, 5 duzias, duzia.
7. 28-P-150. Idem, idem de 4 x 1/4, 5 duzias, duzia.
8. 28-P-150. Idem, idem de 1 1/4 x 5/16, 5 duzias, duzia.

- 9. 28-P-150. Idem, idem de 1 1/2" x 5/16, 5 duzias, duzia.
- 10. 28-P-150. Idem, idem de 2 x 5/16, 5 duzias, duzia.
- 11. 28-P-150. Idem, idem de 2 1/2 x 5/16, 5 duzias, duzia.
- 12. 28-P-150. Idem, idem de 3 x 5/16, 5 duzias, duzia.
- 13. 28-P-150. Idem, idem de 1 1/2 x 3/8, 5 duzias, duzia.
- 14. 28-P-150. Idem, idem de 2 x 3/8, 5 duzias, duzia.

Requisição n. 77, do mesmo Departamento

- 1. 28-P-150. Parafuso de ferro, cabeça sextavada, com porca para metal de: 2 1/2 x 3/8, 5 duzias, duzia.
- 2. 28-P-150. Idem, idem de 3 x 3/8, 5 duzias, duzia.
- 3. 28-P-150. Idem, idem de 3 1/3 x 3/8, 5 duzias, duzia.
- 4. 28-P-150. Idem, idem de 4 x 3/8, 5 duzias, duzia.
- 5. 28-P-150. Idem, idem de 5 x 3/8, 5 duzias, duzia.
- 6. 28-P-150. Idem, idem de 1 1/2 x 7/16, 5 duzias, duzia.
- 7. 28-P-150. Idem, idem de 1 1/2 x 1/2, 5 duzias, duzia.
- 8. 28-P-150. Idem, idem de 2 x 1/2, 5 duzias, duzia.
- 9. 28-P-150. Idem, idem de 2 1/2 x 1/2, 5 duzias, duzia.
- 10. 18-P-150. Idem, idem de 3 x 1/2, 5 duzias, duzia.
- 11. 28-P-150. Idem, idem de 3 1/2 x 1/2, 5 duzias, duzia.
- 12. 28-P-150. Idem, idem de 4 x 1/2, 5 duzias, duzia.
- 13. 28-P-150. Idem, idem de 4 1/2 x 1/2, 5 duzias, duzia.
- 14. 28-P-150. Parafuso de ferro, cabeça sextavada, com porca para metal de: 4 1/2 x 3/8, 5 duzias, duzia.

Requisição n. 78, do mesmo Departamento

- 1. 28-P-340. Porca de ferro sextavada de 1/4", 2 quilos, quilo.
  - 2. 28-P-340. Idem, idem de 5/16", 2 quilos, quilo.
  - 3. 28-P-340. Idem, idem de 3/8", 5 quilos, quilo.
  - 4. 28-P-340. Idem, idem de 7/16", 2 quilos, quilo.
  - 5. 28-P-340. Idem, idem de 1/2", 2 quilos, quilo.
  - 6. 28-P-340. Idem, idem de 5/8", 2 quilos, quilo.
  - 7. 28-P-340. Idem, idem de 3/4", 5 quilos, quilo.
  - 8. 28-P-340. Idem, idem de 7/8", 5 quilos, quilo.
  - 9. 28-P-340. Idem, idem de 1", 5 quilos, quilo.
  - 10. 28-P-340. Idem, idem, de 1 1/4", 5 quilos, quilo.
  - 11. 28-P-240. Idem, idem de 1 1/8", 5 quilos, quilo.
- Local de entrega — Travessa Fonseca Lima n. 2.

Requisição n. 131, da Diretoria de Obras Públicas (1ª Div. da 3ª Sudiretoria)

- 3. 28-P-470. Pregão de ferro, com cabeça chata, tipo comum, de 14 x 18, 120 quilos, quilo.
  - 8. 28-P-470. Idem, de 14 x 18, 30 quilos, quilo.
- Local de entrega — Depósito 3-D-1.

Requisição n. 164, da mesma Diretoria (3ª Div. da 4ª Sub-Cadastro)

- 2. 28-P-470. Pregão de ferro, cabeça chata, tipo comum, de 20 x 30, 50 quilos, quilo.
- 3. 28-P-030. Parafuso de cabeça chata, para madeira, de 7/8 x 8, 60 duzias, duzia.
- 4. 28-P-220. Idem de aço, cabeça sextavada, de rosca franceza, com porca de 45 x 5, 20 duzias, duzia.

Local de entrega — Rua Teixeira Soares n. 43.

Requisição n. 221, da mesma Diretoria (Div. de Asfalto)

- 1. 28-P-140. Parafuso de ferro cabeça boleada com fenda de 1/4 x 1", com porca e rosca em todo comprimento. 240 duzias, duzia.

Local de entrega — Rua Júlio do Carmo n. 255.

Prazo de entrega — Os senhores fornecedores deverão declarar em suas propostas o prazo de entrega, não sendo tomadas em consideração, as que o omitirem.

A Comissão reserva-se o direito de rejeitar qualquer das propostas e de transferir ou anular a presente concorrência, se achar de conveniência aos seus interesses, não cabendo aos licitantes o direito de qualquer interpelação, quer administrativa, quer judicial.

Em 14 de março de 1939. — *Alm Pedro*, chefe da Comissão Especial de Compras.

### DIRETORIA DE FISCALIZAÇÃO DE OBRAS E INSTALAÇÕES

De ordem superior fica convidado o trabalhador da extinta Diretoria de Engenharia, Manuel Tavares de Sousa, com exercício nesta Diretoria, a comparecer ao serviço, dentro do prazo de 8 (oito) dias, contador da primeira publicação deste edital, visto já se ter esgotado o prazo da licença em cujo gozo se achava, não constando nesta SEG. nenhum pedido de prorrogação da mesma. A falta de cumprimento do que determina o presente edital, ficará o serventuário acima, incurso nas penalidades previstas pelo art. 17 do decreto n. 2.124, de 14/4/1925.

Secção de Expediente Geral, 6 de março de 1939. — *Zoraida Simões Lobato*, 2º oficial. Visto. — *A. O. Orlandini*, chefe de Secção, interino.

### DIRETORIA DOS SERVIÇOS DE UTILIDADE PÚBLICA EDITAL N. 57

TORNO PÚBLICO QUE AS COMPANHIAS DE CARRIS, LUZ E FORÇA DO RIO DE JANEIRO E JARDIM BOTÂNICO ESTÃO, NA SEMANA CORRENTE, DE 13 A 19 DE MARÇO, EXECUTANDO AS OBRAS INDICADAS NO PROGRAMA ABAIXO:

Local	Serviço total	Referência ao serviço da semana	Natureza do serviço	Linhas
Estrada Marechal Rangel	Ol. Maia e Lgo Vaz Lobo	Ol. Maio e Lgo. Vaz Lobo	Reconstrução	S e D
Rua Haddock Lob	S. F. Xavier e Ar. Lobo	Bispo e Matoso	Conservação	D
Rua General Roca	Araújo e D. Z. Izidro	B. Pasior e Pr. S. Pena	Reconstrução	D
Rua Pedro Alves	F. Bicalho e Sto. Crisó	I. Cardoso e S. Cristo	Conservação	D
Praça da Bandeira	Em frente a rua Matoso	Em frente a rua Matoso	Reconstrução	D
Rua Engenho d. Dentro	Av. Cavalcanti e D. da Cruz	Daniel Carreiro e Pernambuco	Conservação	D
Rua Arquias Cordeiro	Em toda extensão	A. Calre e C. Maria	"	D
Rua José do Patrocínio	Em toda extensão	V. S. Isabel e B. B. Retiro	"	D
Rua Barão de Bom Retiro	Em toda extensão	Preita 794 e J. Patrocínio	"	D
Rua Ana Neri	Cruz. L. Pedregulho	L. Pedregulho e F. arreto	"	D
Rua Cândido Benício	L. Tanque e Alano	G. Viana e poste 173	"	D
Av. Democráticos	Av. Suburbana e Uranos	J. Rubino e As. C. Redentor	"	S
Rua Dias da Cruz	Em toda extensão	A. Barbosa e L. da Cruz	"	S
Av. Rodrigues Alves	R. Corrêa e F. Bicalho	R. Corrêa e S. Cristo	Reconstrução	S
Rua Cachamoi	Em toda extensão	Rocha Pita e B. Brito	Conservação	S
Rua Ferreira de Andrade	Em toda extensão	A. Calre e Rocha Pita	"	S
Praça Condessa de Frontin	Em toda extensão	Bispo e S. Alexandrina	"	S
Rua São Luiz Gonzaga	Em frente a Rua Alegria	Em frente a Rua Alegria	"	S
Rua Copacabana	B. Ipanema e Sta. Clara	B. Ipanema e Sta. Clara	Reconstrução	S
Rua B. Ribeiro e Inhangá	B. Ribeiro e Inhangá	Duvivier e Inhangá	"	S
Rua da Passagem	Gen. Polidoro e A. Ramos	A. Quintela e A. Ramos	Conservação	S
Rua do Jardim Botânico	Martius e Fâro	Martius e Fâro	"	S

Diretoria dos Serviços de Utilidade Pública, 14 de março de 1939. — *Haroldo Bezerra Cavalcanti*, eng. fiscal de Carris. Visto. — *João Drummond*, chefe de Secção.

**DIRETORIA DOS SERVIÇOS DE UTILIDADE PÚBLICA**

EDITAL N. 56

Fica, pelo presente, convidada a Empresa "Viação Central Ltd." a, dentro do prazo de tres (3) dias, fazer comparecer um seu representante à sede desta Diretoria, à praça 15 de Novembro n. 38-A, 5º andar, afim de combinar dia e hora para assinar o termo de transferência de obrigações dessa Empresa. (Processo n. 4.914-37).

Diretoria dos Serviços de Utilidade Pública, 14 de março de 1939.  
— *João Baptista Godinho Drummon*, chefe da 2ª Secção.

**DIRETORIA DE LIMPEZA PÚBLICA E PARTICULAR**

Fica notificado o trabalhador (extranumerário), n. 4.413, Alípio Pereira de Araújo, de que deve, dentro de oito dias, submeter-se a inspeção de saúde, sob pena de arquivamento do processo número 634-39 — em que pede prorrogação de dispensa de ponto e da consequente exoneração por abandono de emprego, nos termos do art. 17 de decreto n. 2.124, de 14 de abril de 1925.

Processo n. 634-39.

Distrito Federal, em 14 de março de 1939. — *Agenor Belmonte*, chefe interino da 1-SA.

**DIRETORIA DE LIMPEZA PÚBLICA E PARTICULAR**

Pelo presente fica notificado o trabalhador de capinzal, extranumerário, n. 3.309, da Folha de Licenciados, Antônio Rodrigues Gomes, de que deve ser submetido novamente a inspeção de saúde, de conformidade com o disposto no decreto n. 3.786, de 27 de fevereiro de 1932 e officio n. 2.027, de 10 de outubro de 1938, desta Diretoria.

L. P. 11.098.

Distrito Federal, em 14 de março de 1939. — *Agenor Belmonte*, chefe interino da 1-SA.

**DIRETORIA DE LIMPEZA PÚBLICA E PARTICULAR**

De ordem superior, fica convidado a comparecer à Secção do Registro do Pessoal, dentro de oito dias, o carroceiro, extranumerário, n. 3.570, da 6 SE — Armando Francisco do Amaral — afim de reassumir o exercício de suas funções ou legalizar a sua ausência no serviço, afim de não se achar incurso na penalidade prevista no artigo 17, do decreto n. 2.124, de 14 de abril de 1925 — demissão por abandono de emprego.

Portaria 1.973-39.

Distrito Federal, em 14 de março de 1939. — *Agenor Belmonte*, chefe interino da 1-SA.

**DEPARTAMENTO GERAL DE TRANSPORTE**

SECÇÃO DE SERVIÇOS GERAIS

Fica convidado a comparecer neste Departamento, dentro de oito dias, o trabalhador contratado — *Pedro Perrone*.

Rio, em 14 de março de 1939. — *Flavio Cardoso da Veiga*, 2º oficial. Visto. — *Hermette Socci*, chefe do D. G. T.

**DIRETORIA DE TRABALHO, MATAS E JARDINS**

Pelo presente convido o trabalhador contratado, desta Diretoria, Sr. Afonso dos Santos, para justificar o motivo da sua ausência ao serviço há mais de trinta (30) dias e, no prazo de tres (3) dias, sob pena de ser dispensado por abandono de emprego.

Diretoria de Trabalho, Matas e Jardins, em 14 de março de 1939.  
— *Dario João Nogueira Junior*, chefe da Secretaria, carteira funcional n. 2.701.

**Secretaria Geral de Saúde e Assistência**

CONCURSO PARA MÉDICOS DE ASSISTÊNCIA

De ordem do presidente da Banca Examinadora do Concurso para Médicos de Assistência, professor Raul Leitão da Cunha, ficam convidados todos os candidatos inscritos, abaixo mencionados, a comparecerem no dia 16 do corrente, às 19 horas, no Instituto de Educação, à rua Mariz e Barros n. 227, onde terão infêio as provas escritas do referido concurso:

1. Alvaro Vieira da Silva.
2. Alfredo Pais.
3. Afonso Cabral Junior, sub-assistente, interino.
4. Aluizio Calheiros da Graça Melo Leitão, sub-assistente, interino.
5. Antônio Barcelos Borges, sub-assistente, interino.
6. Armando Balalai, sub-assistente, interino.
7. Atila Gomes de Carvalho, sub-assistente, interino.

8. Aureo Grenhalgh Lins, sub-assistente, interino.
9. Armando de Oliveira Coelho, sub-assistente, interino.
10. Arnaldo da Silva Moreira, sub-assistente, interino.
11. Alderico de Andrade.
12. Alberto Tavares de Matos.
13. Alípio Mendes Vaz.
14. Antônio Richard Stolle.
15. Agostinho Monteiro Filho.
16. Assard Mameri Abdnur.
17. Armando Peixoto Moreira.
18. Antônio Vilela Mendonça Uchoa.
19. Acácio da Costa Santos.
20. Alberto Magalhães Heckesher.
21. Avelino Miguez Alonso.
22. Antônio Augusto do Vale.
23. Armando Barbosa Jaques.
24. Amador Correia Campos.
25. Afonso Taylor da Cunha Melo.
26. Armando Peregrino Seabra Fagundes.
27. Antônio Gonçalves da Silva.
28. Antônio Correia Marques.
29. Alfredo de Carvalho Ornelas.
30. Aluizio Ferreira dos Santos.
31. Antônio Dias dos Santos.
32. Aristoteles Bitencourt Moscoso.
33. Afonso Moutinho Ribeiro da Costa.
34. Alerdo de Moraes Coutinho.
35. Bernardo Monteiro de Almeida, sub-assistente, interino.
36. Boris Astrachan.
37. Benjamin Miguel Farah.
38. Bernardo José Rodrigues.
39. Bernardo Scheumann.
40. Cícero Bastos Monteiro, sub-assistente interino.
41. Claro Santana Garcia.
42. Caio Antônio Teles Bardí.
43. Celso Ferreira Ramos.
44. Camilo Cassab.
45. Daniel Gonçalves dos Santos Jacinto.
46. Davi Nusman.
47. Durval Barros de Azevedo Couto.
48. Darli Ferraz.
49. Enéas Nogueira Balesdent.
50. Ernani de Almeida Dias.
51. Euclides Borges.
52. Eduardo de Passos Simas Filho.
53. Edgard da Rosa Ribeiro, sub-assistente, interino.
54. Eli Rodrigues Correia.
55. Esmeraldino Gomes Matias.
56. Esmeraldo Ferreira Azuaga.
57. Eloisio de Simas Kelly.
58. Feliciano Bicudo Neto.
59. Flávio Pope de Figueiredo, sub-assistente, interino.
60. Francisco Rocha Figueiredo Monta.
61. Francisco Medeiros Dantas.
62. Floresval de Olivais.
63. Flávio Spinola Dias.
64. Fernando Rodrigues.
65. Fernando Lucio Lessa.
66. Gladys Browne Boia, sub-assistente, interino.
67. Gil de Alvarenga.
68. Gilson Ferreira de Almeida.
69. Gerson de Silos Rocha.
70. Guilherme Alfredo Pires Filho.
71. Guilherme Vitório Emilio De Franco.
72. Gilberto Carvalho Junqueira.
73. Gilson Nunes Ribeiro Junior.
74. Homero Sousa Costa.
75. Heymar de Brito, povoa, sub-assistente interino.
76. Hilário Gurjão Carneiro Campos, sub-assistente, interino.
77. Hugo Cota Santos, sub-assistente, interino.
78. Hugo Kammsetzer.
79. Hugo Caire de Castro Faria.
80. Haroldo Azevedo Rodrigues.
81. Homero Marques da Luz.
82. Henrique Armorst de Gois.
83. Ivano Veloso de Carvalho.
84. Isaac Goldstein Pacioruik.
85. Isaac José Amar, sub-assistente, interino.
86. Isa Duarte Mendes, sub-assistente, interino.
87. Ismar Serpa da Gama Fernandes.
88. Ibsen Dormund Martins.
89. Ildio Sauer.
90. Joaquim Antônio da Cru, sub-assistente, interino.
91. João Roxo Fleiuss, sub-assistente, interino.
92. Jorge Joaquim de Castro Barbosa, sub-assistente, interino.
93. Jorge Rezende Decout, sub-assistente, interino.
94. José Maria Moreira, sub-assistente, interino.
95. José Olímpio de Almeida Sena, sub-assistente, interino.
96. Joaquim Bento Sampaio Melo Leitão, sub-assistente, interino.
97. José Brigação Ferreira.
98. José Amaral Martins.
99. João da Costa Monteiro.

100. José Lima Fontes Romero.
101. José Arminante.
102. José Francisco Alves Teixeira Filho
103. João da Silva Vizela.
104. Jairo Borges do Val.
105. Júlio Arantes Sanderson de Queiroz.
106. Joémio Vieira Dias.
107. José Antenor Pereira Nunes.
108. José Lauro de Freitas.
109. José Faure.
110. José Teodorico da Fonseca.
111. João José Pessanha.
112. Júlio Martins Barbosa.
113. Joaquim Cândido de Carvalho Júnior.
114. José de Sampaio Pereira da Costa.
115. José Bancovsky.
116. Jaime Gonçalves da Silva.
117. José Lopes Ferreira.
118. José Cactano Teixeira.
119. José Rodrigues Campos
120. João Cardoso de Castro.
121. João Plínio Wernock dos Santos.
122. João Gonçalves Barbosa Filho.
123. João Eugénio Emílio Berla de Niemeyer.
124. Klebs de Sousa Pinto Filgueiras, sub-assistente, interino
125. Luiz Alfredo Correia da Costa, sub-assistente, interino.
126. Luiz Pires Lal, sub-assistente, interino.
127. Luiz Samis.
128. Luiz Guimarães Fernandes da Silva.
129. Luiz Augusto Costa Guimarães.
130. Luiz Gonzaga Pereira de Moura Castro.
131. Leônidas Martins.
132. Leônidas Hermes da Fonseca Filho.
133. Léo Rodrigues Lima de Gouveia.
134. Luiz Chaloub.
135. Luciano Pinto de Brito Pereira.
136. Luiz Antônio Guilon Ribeiro.
137. Luiz Antônio Horta Barbosa.
138. Malaquias Gonçalves Castelo Branco, sub-assistente, interino
139. Maurício de Lacerda Filho, sub-assistente, interino.
140. Macir de Melo, sub-assistente, interino.
141. Mem Xavier da Silveira, sub-assistente, interino
142. Miguel João Borges.
143. Manfredo Borges da Fonseca.
144. Manuel Porfírio Sampaio.
145. Miécio Araujo Jorge Honkis.
146. Meta Hasse Huebel.
147. Mauro Vilanova Machado.
148. Manuel Karacik.
149. Moacir Caramurú Waldee.
150. Manuel Felipe da Costa Belo.
151. Manuel Venâncio Campos da Paz Júnior.
152. Mauro Ferraz Pereira.
153. Mansur Taufic.
154. Mário Duvivier Goulart.
155. Nuno de Sousa Santos Lisboa.
156. Nelson da Cista Cony.
157. Nelson Alves dos Santos.
158. Nelson Dunhan Filho.
159. Neréo d'Alnouville Alves Leite.
160. Nestor de Melo Cerveira.
161. Napoleão Torres Messias.
162. Nelson Pinheiro Ramos.
163. Newton Gabriel de Sousa.
164. Nelson de Faria Lobo Viana.
165. Nelson de Sousa Cotrim.
166. Orlando de Freitas Vaz, sub-assistente, interino.
167. Orlando Seara Lopes, sub-assistente, interino.
168. Osmar de Campos Saraiva.
169. Osvaldo Nunes de Barcelos.
170. Olindo Antônio Ramos.
171. Osvaldo Muniz Navares.
172. Oscar Guimarães Chermont Miranda.
173. Olívio Ferrari.
174. Osvaldo Domingues de Moraes.
175. Odilon de Andrade Filho.
176. Osvaldo Gomes Maciel.
177. Orlando Machado de Moraes.
178. Paulo Frederico Albuquerque, sub-assistente, interino.
179. Pedro Batista de Oliveira Neto, sub-assistente, interino.
180. Paulo Niemeyer Soares.
181. Paulo Samuel Santos.
182. Paulo Geraldo Cota.
183. Paulo Martins Ferreira.
184. Pedro Pinto de Brito Pereira.
185. Paulo de Almeida e Santos.
186. Rafael Galvão Flores, sub-assistente, interino.
187. Renato Cristino Soares, sub-assistente, interino.
188. Rubens Dinard de Araujo, sub-assistente, interino
189. Roberto Muller Bueno, sub-assistente, interino.
190. Rubens Pereira de Araujo.
191. Renato Tavares Barbosa.
192. Rubem do Nascimento Pavia.

193. Roberto Geraldo Simonard Santos.
194. Rui Goiama.
195. Serafim Dias Martins Júnior.
196. Sílvio Roberto Barbosa de Oliveira
197. Salomão Kaiser.
198. Teodoro Divivier Goulart.
199. Urandí da Silveira Lobo.
200. Urvald Sá Pereira, sub-assistente, interino.
201. Vitor de Melo Schbnel.
202. Vitério Lanari.
203. Valdemar Timóteo de Almeida
204. Valdemar Cerqueira Bordalo.
205. Yvon de Miranda Azevedo Maia
206. Virgílio Cosentino.
207. Valter de Almeida.

Gabinete do Secretário Geral, em 9 de março de 1939. — *Dr. Rogério Coelho*, chefe do Gabinete.

### GABINETE DO SECRETARIO GERAL

Em additamento ao edital de 9 do corrente relativo à chamada dos candidatos inscritos no Concurso de Médicos de Assistência para a prova escrita, a realizar-se às 19 horas, do dia 16 do corrente, no Instituto de Educação, ficam convidados mais os seguintes candidatos a comparecerem àquela prova, atendendo a que já legalizaram sua situação:

- Ataide Teurinho.  
Eudas de Figueiredo Batista, sub-assistente interino.  
Edgard Duarte Gonçalves da Rocha, idem.  
Manuel Alves.  
Francisco Gonçalves Capela.  
Hugo José Sportelli, sub-assistente interino  
Luiz Castilhos de Andrade, idem  
Luiz Augusto Basto de Armando, idem.  
Nelson Carlos Almeida  
Nair Eugénia Lobo.  
Serafim Ruas Martins Júnior.  
Valdemar Barcelos Borges.

Gabinete do Secretário Geral, em 13 de março de 1939. — *Felto Schmidt*, chefe de secção.

### DIVISAO DE MATERIAL

#### SECÇÃO COMERCIAL

CONCORRÊNCIA N. 113 — GRUPO N. 36

Torno público que no dia 17 do corrente, às 15 horas no edifício da antiga Câmara Municipal, será realizada a presente concorrência, observando-se rigorosamente o art. 11 e seus itens do decreto número 5.018, de 13 de julho de 1934.

Ofício n. 67 — Pedido n. 12

Para o Hospital Miguel Couto

1. 36-V-000. Vitragens de setineta, franzida, com franjas, medindo 1,60 x 0,90, 30 vitragens, uma.  
Local de entrega — Hospital Miguel Couto.  
Prazo de entrega — Os senhores fornecedores dirão o menor possível.

Ofício n. 49 — Requisição n. 9

Para Divisão de Propaganda e Estatística

2. 36-B-060. Banheira de ferro esmaltado, 18 x 24, 4 banheiras, uma.
3. 36-B-060. Idem, idem, de 24 x 30, 4 banheiras, uma.
4. 36-B-060. Idem, idem, de 30 x 40, 2 banheiras, uma.
5. 36-B-000. Balança para pesar drogas desde 1 grama até 500, 1 balança, uma.
6. 36-C-000. Carretel com lata, para comportar 120 metros de filme 16 mm., marca "Bell & Mowell", 20 carretéis, um.
7. 36-C-000. Carretel com lata, para comportar 240 metros de filme 16 mm., marca "Bell & Howell", 10 carretéis, um.
8. 36-C-000. Carretel com lata, para comportar 60 metros de filme 16 mm., marca "Agfa", 15 carretéis, um.
9. 36-C-150. Chapa fotográfica Policrome, marca Kodack 18 x 15 dúzias, dúzia.
10. 36-C-150. Odem, idem, 13 x 18, 10 dúzias, dúzia.
11. 36-C-150. Idem, idem, 9 1/2, 10 dúzias, dúzia.
12. 36-C-000. Cola para filme 16 mm., marca Bell & Howel, em vidro de 11 onças, 5 colas, uma.
13. 36-C-000. Copiadores, marca "Cineton", para copiar filme de 16 mm., tanto o som como a imagem, sendo que o som será copiado a tração contínua e a imagem a quadro, tendo também regulador automático de luz, 1 copiadora, uma.

14. 36-C-000. Cortador farpado para cortar cópias fotográficas até 18 x 24, segundo catálogo "Chartem" sob o número 590, 1 cortador, um.
15. 36-E-000. Enroladeira com tacômetro para medir film, horizontal, de fabricação "Cineton", 1 enroladeira, uma.
16. 36-E-000. Esmaltadeira "Velox" marca Kodack para esmaltar fotografias, tendo resistência de aquecimento para 120 volts e graduadores de velocidade, 1 esmaltadeira, uma.
17. 36-F-000. Film negativo 16 mm., "Dupont", para imagem "Superior Pancromático negativo", em rolo de 100 pés, 20 films, um.
18. 36-F-000. Film positivo 16 mm., marca "Dupont" para som em rolo de 120 metros, 10 films, um.
19. 36-F-000. Film reversível 16 mm., marca Kodack "Super XX", em rolo de 100 pés, 20 films, um.
20. 36-F-000. Film reversível, em cores naturais, 16 mm., marca "Dufaycolor", em rolo de 100 pés, 10 films, um.
21. 36-F-000. Film reversível de 35 mm., para diafilm color, em rolo de 36 poses, 15 films, um.
22. 36-F-000. Film-pack S. S. Pancromático, marca Kodack, 9 x 12, 25 dúzias, dúzia.
23. 36-L-000. Lanternas elétricas para câmara escura com filtros de segurança, verde, vermelho e laranja, segundo catálogo, "Chartem" sob o n. 615, 3 lanternas, uma.
24. 36-M-000. Máquina fotográfica "Kine-Exacta", para fotografar com film de 35 mm., com uma objetiva Drinoplan 1,9 e os seguintes acessórios:  
a) 1 objetivo de 12 cm f. 1, 6,3 tele Tessar;  
b) 1 lente para retrato para objetiva f. 1,9;  
c) 1 tubo prolongador A;  
d) 1 tubo prolongador B;  
e) 1 dispositivo para reprodução;  
g) 1 ampliador para usar as objetivas da máquina, 1 máquina, uma.
25. 36-P-000. Papel fotográfico "Gevaert Prestona", linho normal 18 x 24, 5 grozas, groza.
26. 36-P-000. Papel fotográfico Kodack, peso duplo "Vitava Opal" L 18 x 24, normal, 5 grozas, groza.
27. 36-P-060. Papel fotográfico Kodack, peso duplo "Vitava Opal" H 18 x 24, normal, 5 grozas, groza.
28. 36-P-060. Papel fotográfico Leonar "Bromex" vigoroso, brilhante 18 x 24, 5 grozas, groza.
29. 36-P-060. Papel fotográfico Leonar "Bromex" normal brilhante 18 x 24, 5 grozas, groza.
30. 36-P-060. Papel fotográfico Leonar "Bromex" mate, liso normal, 60 x 500, 10 rolos, rolo.
31. 36-P-060. Papel fotográfico Leonar "Bromex", mate rugoso, normal 60 x 500, 10 rolos, rolo.
32. 36-P-060. Papel fotográfico Kodack, "Bromex", mate liso 100 x 50, 10 rolos, rolo.
33. 36-P-060. Papel fotográfico Leonar "Grandamo", linho tramado, vigoroso branco, 18 x 24, 3 grozas, grossa.
34. 36-P-000. Postais fotográficos Kodack L G 2, 12 grozas, groza.
35. 36-P-000. Postais fotográficos Leonar "Grandamo", linho tramado branco, 12 grozas, groza.
36. 36-P-000. Prensa para tirar cópias de fotografias até 24 x 30, automática com relógio marcador de tempo conforme catálogo "Chartem", sob o n. 550, 1 prensa, uma.
37. 36-R-000. Recorder, marca Cineton, de fabricação nacional, para gravação do som em film de 16 mm., constando das seguintes peças:  
1 galvanômetro de espelho de área variável (dupla) Bernart-Maurer, modelo F.  
1 aparelho de tração com volante estabilizador ligado a filtros mecânicos de forma a permitir gravação isenta de modulação.  
2 magazines para comportar 120 metros de film.  
1 motor interlock de 50 a 60 ciclos de 120 volts, com velocidade de 24 quadros de film por segundo (Standard).  
1 tacômetro para medir o film gasto.  
2 microfones, um dinâmico R. C. A. e outro a cristal R. C. A. para gravação da voz e música respectivamente, ambos com resposta linear de 50 a 9.000 ciclos.  
1 pré amplificador portátil, para os microfones a cristal e dinâmico, com dois estágios alimentados por baterias.  
1 amplificador portátil para alimentar o galvanômetro, com reprodução linear de 50 a 10.000 ciclos, adaptados a caixa que o conduz deverá ter um voltmetro D. B. (out-put Miter) e mixer.  
1 mesa estante para estúdio com um pré amplificador para alimentar o galvanômetro com reprodução linear de 50 a 10.000 ciclos; mixer; voltmetro linear de 50 a 10.000 ciclos; mixer; voltmetro para controle da carga de baterias;

entrada para fones; dois conjuntos de motor e prato para movimentar discos; dois pickups a cristal.

1 tungar para carregar baterias, inclusive instalação, 1 recorder, uma.

38. 36-R-000. Relógio "Eosteam" para câmara escura, com marcador de segundos e campainha, 1 relógio, um.

39. 36-R-000. Reflectores Spothingt de 1.000 watts, 5 refletores, um.

Local de entrega — Divisão de Propaganda e Estatística.

Prazo de entrega — Os senhores fornecedores dirão o menor possível.

Ofício n. 8 — Requisição n. 10

Para Diretoria de Abastecimento

40. 36-C-000. Chapas de Feiras Livres, igual ao modelo com dizeres tamanho conforme desenho, numeradas de 1 a 500, 500 chapas, uma.

Local de entrega — Diretoria de Abastecimento.

Prazo de entrega — Os senhores fornecedores dirão o menor possível.

Em, 13 de março de 1939. — Dr. Antonio Boaventura, chefe da Divisão de Material.

## DIVISÃO DE MATERIAL

### SECÇÃO COMERCIAL NO EDIFÍCIO DA ANTIGA CÂMARA MUNICIPAL

CONCORRÊNCIA N. 114 — GRUPO N. 21

Em virtude da circular n. 10, de 14-2-939, do Gabinete do senhor prefeito, torno público que até às 15 horas do dia 17 de março do corrente ano, serão recebidas nesta Seção Comercial, propostas para fornecimento dos materiais abaixo discriminados, nas condições seguintes:

I — A presente concorrência poderão concorrer não só as firmas já inscritas como fornecedoras da Prefeitura do Distrito Federal, mas ainda quaisquer outras que negociem no ramo, desde que façam acompanhar suas propostas de um requerimento de inscrição, com as informações e documentos necessários ao julgamento da idoneidade das mesmas (art. 757 do regulamento de Contabilidade).

II — O fornecimento será adjudicado ao proponente que oferecer preço mais barato, não podendo o mesmo recusar-se a satisfazer qualquer encomenda, sob pena de multa (art. 28 do decreto n. 5.048, de 13-7-934) ou exclusão do registro de inscrição (artigo 762 do Regulamento de Contabilidade Pública).

III — Esta Seção e as Comissões Especiais de Compras não estrarão nenhum pedido cujo montante não atinja a importância de cem mil réis (100\$000).

IV — As propostas deverão ser feitas considerando a entrega dos materiais nos locais seguintes:

- 1ª Divisão — Copacabana.
- 2ª Divisão — Centro.
- 3ª Divisão — Riachuelo.
- 4ª Divisão — Tijuca.
- 5ª Divisão — Piedade.
- 6ª Divisão — Penha.
- 7ª Divisão — Irajá.
- 8ª Divisão — Jacarépaguá.
- 9ª Divisão — Bangú.
- 10ª Divisão — Campo Grande.
- 11ª Divisão — Ilhas.

V — Os preços aprovados vigorarão até o dia 30 de junho do ano corrente.

VI — Fica o proponente cujos preços forem aprovados, obrigado a atender durante o prazo determinado na cláusula anterior, aos pedidos de qualquer das Comissões Especiais de Compras e desta Seção da Prefeitura do Distrito Federal, desde que os mesmos se cinjam ao disposto na cláusula III.

VII — Os proponentes deverão declarar, obrigatoriamente em suas propostas o prazo de entrega para cada som (100) unidades ou fração dos artigos oferecidos.

1. 21-L-000. Língua de vaca, fresca, quilo.  
Local de entrega — Nas diversas dependências desta Secretaria Geral.

Prazo de entrega — 48 horas após a entrega do pedido.

Em 13 de março de 1939. — Dr. Antonio Boaventura, chefe da Divisão de Material.

## DIVISÃO DE MATERIAL

### SECÇÃO COMERCIAL

CONCORRÊNCIA N. 115 — GRUPO N. 2

Torno público que, no dia 20 do corrente, às 15 horas, no edifício da antiga Câmara Municipal, será realizada a presente con-

corrência observando-se rigorosamente o artigo 11 e seus itens do decreto 5.018, de 13 de julho de 1934.

*Pedido n. 18 — Officio n. 78 — Para o Cemitério de cães do Hospital Veterinário*

1. 2-A-090. Alfange com lâmina de 32" de comprimento marca "Diamond" ou semelhante — 2 alfanges — um.
2. 2-A-310. Ancinhos de aço inteiriço com 12 dentes, reto — 6 ancinhos — um.
3. 2-E-010. Enxadas de 2 e meia libras marca "Jacaré" ou semelhante — 6 enxadas — uma.
4. 2-F-140. Foice para mato de aço com lâmina fortemente curva na extremidade de 14" de comprimento — 6 foices — uma.
5. 2-G-010. Gadanho de aço com 3 dentes tendo 0m,20 de comprimento — 6 gadanhos — um.
6. 2-G-010. Idem, idem, idem, com 4 dentes, com 0m,20 de comprimento — 6 gadanhos — um.
7. 2-P-020. Pá com cabo de alça, reforçada de 11 3/4" x 14" — 6 pás — uma.
8. 2-P-120. Picareta de duas pontas, de 6 libras — 6 picaretas — uma.

Local de entrega: Cemitério de Cães do Hospital Veterinário.

Prazo de entrega: Imediato.

*Pedido n. 4 — Officio n. 33 do Dispensário de Rocha Miranda*

9. 2-A-250. Alicates "Universal", com cabo isolado de 8" de comprimento — 2 alicates — um.
10. 2-C-350. Chave de fenda com catraca de 10" de comprimento — 1 chave — uma.
11. 2-C-440. Chave inglesa, combinada de 12" de comprimento — 1 chave — uma.
12. 2-C-550. Colher de pedreiro com ponta, de 8" de comprimento — 1 colher — uma.
12. 2-C-550. Colher de pedreiro com ponta, de 8" de comprimento — 2 colheres — uma.
13. 2-S-090. Serrote de ponta de 12" de comprimento — 1 serrote — um.
14. 2-V-020. Verruma de aço com cabo de madeira removível de 0m,010 em frações de 1/2 milímetro de diâmetro — 1 verruma — uma.

Local de entrega: Dispensário de Rocha Miranda.

*Pedido n. 1 — Officio n. 157 — Para o Cemitério Municipal de Guaratiba*

15. 2-E-020. Enxada, marca "Jacaré", com 3 libras de peso — 6 enxadas — um.
16. 2-P-015. Pá quadrada, com cabo de alça, marca "Rabone", de 0m,33x0m,25x0m,26 — 3 pás — uma.
17. 2-T-190. Tesoura para podar, de aço, corte curvo, cabo longo, e moleta para conservá-la aberta — 1 tesoura — uma.
18. 2-A-310. Ancinho de aço inteiriço, com dentes curvos, de 14 dentes — 6 ancinhos — um.

Local de entrega: Cemitério Municipal de Guaratiba.

Prazo de entrega: Os Srs. fornecedores dirão o menor possível.

Em 14 de março de 1939. — Dr. Antonio Boaventura, chefe da Divisão de Material.

### DEPARTAMENTO DOS SERVIÇOS AUXILIARES

De ordem do Sr. diretor são convidados a comparecer, com a máxima urgência à Secção de Qualificação e Prontuário, os seguintes funcionários:

- Adelino Alves Saldanha, trabalhador.  
 Alice Guimarães 1ª, praticante de enfermeiro.  
 Antônia de Sousa Rodrigues, praticante de enfermeiro.  
 Arnaldo da Silveira Duarte, trabalhador.  
 Artur Xavier Vilamil de Castro, auxiliar de laboratório.  
 Geddelthi Brito Malagueta, trabalhador.  
 Herbert Barbosa Dumans, praticante de farmácia.  
 Irene Ferreira Porfirio, trabalhador.  
 José Pereira Negrini, dentista assistente.  
 Manuel Afonso Ferreira, auxiliar de roentgenlogia.  
 Maria Soares de Campos, trabalhador.  
 Mário Vasconcelos Lopes Régo, praticante de enfermeiro.  
 Nelson Freire da Silva, praticante de enfermeiro.

### DEPARTAMENTO DE ASSISTENCIA MEDICO-SOCIAL

#### Cemitério Municipal de Inhaúma

Estando extintos os prazos das sepulturas abaixo indicadas, ficam avisados os interessados de que serão abertas, se até o dia 14 de abril próximo vindouro, não forem reformados.

Sepulturas razas de adultos, sujeitas à taxa;

- N. 6.486 — Maria Rosa da Silva.  
 N. 6.490 — Antonio de Lima Santos.  
 N. 6.498 — Mário Pimentel.  
 N. 6.504 — Astrogildo da Silva Lins.  
 N. 6.512 — Deolinda Monteiro.  
 N. 6.514 — Sebastião Gonçalves de Lima.  
 N. 6.984 — Raimunda Mendes.  
 N. 7.460 — Joaquim Fernandes Palha.  
 N. 11.920 — Filomena Branco.  
 N. 6.522 — Rubem de Azevedo.  
 N. 6.546 — Deolinda de Oliveira.  
 N. 6.560 — Elízia Martins da Costa.  
 N. 6.548 — Antônia Infuma.  
 N. 6.600 — Juvenal Alves Barbosa.  
 N. 6.622 — Raul Silva.  
 N. 18.838 — Felicida Francisca de Paula.  
 N. 19.132 — Tomázia Cunha.  
 N. 15.020 — Florinda dos Santos.  
 N. 6.628 — Nestor Albino dos Reis.  
 N. 6.634 — Samuel Vitalino da Costa.  
 N. 6.636 — Hermínio Américo dos Santos.  
 N. 6.648 — José Fernandes da Costa.  
 N. 6.654 — Maria da Fonseca Peixoto.  
 N. 6.666 — Arlindo Carlos Dias Medronho.  
 N. 6.676 — Juraci Melo de Jesus.  
 N. 6.680 — Carlos Monteiro.  
 N. 6.682 — Emília Bragt Benitti.  
 N. 6.686 — Beatriz Lima.  
 N. 6.718 — Maria Santório Martins.  
 N. 6.734 — Maximiano Angelo dos Santos.  
 N. 6.746 — Avelina Máximo de Oliveira.  
 N. 6.756 — Avelina Massa da Costa.  
 N. 6.764 — Albertina Dias da Silva.  
 N. 6.788 — Domingos Amaral.  
 N. 6.838 — Francisco Ferreira Machado.  
 N. 6.870 — Laura Aurélio Ribeiro.  
 N. 6.872 — Hildebrando Moreira.  
 N. 6.732 — Estela Adelaide Pereira.  
 N. 6.876 — Miguel Coelho.  
 N. 6.736 — Maria dos Prazeres.  
 N. 6.890 — Bartolomeu Sousa Silva.  
 N. 6.980 — Luiza da Silva Porto.  
 N. 6.894 — Ermelinda Teixeira da Rocha.  
 N. 6.906 — Rosalina.  
 N. 6.924 — Antônio Moreira de Medeiros.  
 N. 6.928 — Francisco da Costa Machado.  
 N. 7.008 — Maria Carlota Carvalho.  
 N. 7.014 — Pedro Misael Pinheiro.  
 N. 7.032 — Manuel de Almeida Santos.  
 N. 6.668 — Mário Mota.  
 N. 6.776 — Olímpio de Jesus Lopes.  
 N. 6.940 — Ellis Eiras.  
 N. 9.440 — Alvaro Leão Freits Ferraz.  
 N. 9.460 — Aida Valentim Carvalho.  
 N. 9.476 — Romana Fernandes Ribeiro.  
 N. 9.484 — Zuleika Sampaio.  
 N. 9.492 — José Coelho da Silva.  
 N. 9.498 — Maria Brasileira de Andrade.  
 N. 9.502 — Maria Ursulina Lopes da Fonseca.  
 N. 9.538 — Joaquim Honório de Oliveira.  
 N. 9.582 — Jorge de Sousa Ferraz.  
 N. 7.870 — Leandro Francisco Barros.  
 N. 8.572 — Amélia Luiza Pacheco.  
 N. 6.708 — João Forno.  
 N. 6.744 — Francisco Correia de Melo.  
 N. 18.566 — Deolinda Vicente Ferreira.  
 6.828. Laudelino.  
 9.510. Orlandina de Sousa Warwar.  
 9.606. Luiz da Silva Machado Lobo.  
 13.420. Euclides Chagas.  
 13.436. Alzira.  
 13.458. Alberto Gomes da Silva.  
 13.500. Angelina Teresa Machado.  
 13.532. Maria Mendes de Carvalho.  
 18.572. Maria Guilhermina Alves.  
 18.658. João Monteiro Canário.  
 18.664. Noémia da Conceição Batista.  
 18.994. Ermelinda Terza Neto.  
 13.448. Antônio Gomes Raposo.  
 13.464. Mamede Alves de Carvalho.  
 12.466. José Campelo Rodrigues de Oliveira.  
 28.990. Vivaldina Hora.  
 28.992. Júlia Maria de Assis.  
 28.994. Joaquina Maria do Amaral Nogueira.

14.574. Célia Maria dos Santos.  
 14.124. Eurídice Ribeiro dos Santos.  
 18.590. Maria Garcia.  
 21.734. Eugênia Burlamaqui Costa.  
 21.896. Eduardo Clemente Santana.  
 18.612. Suzana Laura Moura.  
 18.762. Ana Miranda Mendes.  
 18.822. Matilde Alves Vieira  
 19.028. Mariano da Silva.  
 8.064. Maria Preira.  
 8.260. Isidra Simbra.  
 21.564. Teotônio José da Costa.  
 21.661. Florinda Veiga.  
 21.870. Flaviana de Figueiredo.  
 8.300. Maria da Conceição.  
 28.996. Maria Avelina dos Santos.  
 20.260. Manuel João Corrêa de Oliveira.  
 28.998. Eduardo Joaquim Ferreira.  
 29.000. Henriqueta de Oliveira.  
 18.600. Alcides Dias.  
 29.002. Florinda Rosa Marques.  
 29.004. Maria Jesus Gracinda.  
 29.006. Ana de Almeida.  
 29.008. Manuel Ferreira da Silva.  
 15.336. Narciso Carvalho.  
 29.010. Adalgisa da Silva Braga.  
 29.012. Joaquim Gomes de Medeiros.  
 29.014. Rosa Ageitos Vilas.  
 29.016. Antônio Preira.  
 29.018. Amelia de Freitas.  
 29.020. Izaura Viana da Silva.  
 29.022. Julieta Rosa Guimarães.  
 29.024. Maria da Conceição Jesus.  
 13.540. Francelina Guerra Dodds.  
 13.542. Manuel Maria da Rocha.  
 13.546. Otávio de Almeida.  
 13.548. Antônio José Vilarinho.  
 13.552. José dos Santos de Jesus.  
 13.558. Francisco Rodrigues de Miranda.  
 13.562. Agripina Freitas de Almeida.  
 13.564. Antônio José Ferreira.  
 13.568. Eduardo dos Santos.  
 13.574. Nair Nunes Oliveira.  
 13.576. Valdemar Marques.  
 13.580. Tomaz Francisco Pinto.  
 13.590. Manuel Bastos Pinho.  
 13.594. Maria da Luz Marques.  
 13.602. Joana Gomes da Silva Chaves.

*Sepulturas rasas de infantes sujeitas à taxa:*

B-2.321. Lucinda.  
 B-2.313. Feto.  
 B-2.317. Gei.  
 B-2.315. Ivete.  
 B-2.329. Nilton.  
 B-2.331. Fêto.  
 B-2.335. Valter.  
 B-2.337. Cléia.  
 B-2.343. Fêto.  
 B-2.345. Marina.  
 B-2.347. Fêto.  
 B-2.349. Lisete.  
 B-2.353. Sebastião.  
 B-2.355. Nilco.  
 B-2.357. Sebastião.  
 B-2.359. Eunício.  
 B-2.361. Marcélia.  
 5.701. Domingos.  
 B-2.363. Fêto.  
 B-2.367. Zilda.  
 B-2.369. Eloisa.  
 B-2.311. Jair.  
 B-2.375. Paulo.  
 B-2.377. Guaraçá.  
 B-2.381. Dulcinéia.  
 B-2.383. Corina.  
 B-2.385. José.  
 B-2.387. Jorge.  
 B-2.389. Joacir.  
 B-2.393. Araquaraçá.  
 B-2.397. Fêto.  
 B-2.399. Henrique.  
 B-2.401. Albertina.  
 B-2.407. Eunice.  
 B-2.409. Alcina.  
 B-2.411. Nilza.  
 B-2.413. João.  
 B-2.415. Manuel.  
 B-2.419. Domingos.  
 B-2.423. Valter.  
 B-2.427. Evânir.

B-2.437. Job.  
 B-2.435. Exped. No.  
 B-2.431. Nadir.  
 B-2.433. Jerônimo.  
 B-2.439. Maria.  
 B-2.441. Lourivan.  
 B-2.443. Hilmar.  
 B-2.445. Telmo.  
 B-2.447. Moacir.  
 B-2.449. Jorge.  
 B-2.451. José.  
 B-2.453. Honorata.  
 B-2.455. Arles.  
 B-2.457. Fêto.  
 B-2.459. Lenir.  
 B-2.461. Pedro.  
 B-2.463. Jorge.  
 B-2.465. José.  
 B-2.467. Dilma.  
 B-2.469. Nati-morto.  
 B-2.471. Mário.  
 B-2.473. Zell.  
 B-2.477. Eleonora.  
 B-2.479. João.  
 B-2.483. Mário.  
 B-2.485. Neuza.  
 B-2.487. Antônia.  
 B-2.489. Otávio.  
 B-2.403. Maria.  
 B-2.495. Alvino.  
 9.783. Edio.  
 R-2.499. Mário.  
 B-2.501. Torquato.  
 B-2.503. Denergildo.  
 B-2.505. Célio.  
 B-2.509. Minervina.  
 B-2.513. Aimoré.  
 B-2.517. Hilper.  
 B-2.519. Geraldo.  
 B-2.521. Rogério.  
 B-2.527. Francisco.  
 B-2.537. Nei.  
 B-2.541. Fernanda.  
 B-2.545. José.  
 B-2.547. Zilá.  
 B-2.549. Etevaldo.  
 B-2.551. Hélio.  
 B-2.555. Sebastião.  
 B-2.557. Ilza.  
 B-2.559. Arlindo.  
 B-2.561. Antônio.  
 B-2.563. Genr.  
 B-2.565. Antônio.  
 B-2.567. Jorge.  
 B-2.569. Celeste.  
 B-2.573. Dalef.  
 B-2.575. Neuza.  
 B-2.577. Jurema.  
 B-2.581. Jorge.  
 B-2.603. Rodolfo.  
 B-2.605. Nati-morto.  
 B-2.607. Hildefonsa.  
 B-2.609. Fernando.  
 B-2.611. Darci.  
 B-2.613. Julieta.  
 B-2.615. Luiza.  
 B-2.617. Manuel.  
 B-2.621. Hilda.  
 B-2.623. Aélis.  
 B-2.627. Celina.  
 B-2.629. Claudionor.  
 B-2.631. Jorge.  
 B-2.653. Iracema.  
 B-2.659. Neide.  
 B-2.661. Elisabete.  
 B-2.663. Adilza.  
 B-2.671. Annibal.  
 B-2.673. Fêto.  
 B-2.677. Cléia.  
 B-2.679. Maria.  
 B-2.665. Elza.  
 B-2.667. Ubirajara.  
 B-2.669. Jair.  
 B-2.665. Altaira.  
 B-2.687. Josina.  
 B-2.689. Alice.  
 B-2.681. Elza.  
 B-2.383. Néli.  
 B-2.703. Léia.  
 B-2.707. Aristéia.  
 B-2.711. Gregório.



- B-2.713. Orgarino.  
 B-2.715. Fêto.  
 B-2.717. Francisca.  
 B-2.719. Antônio.  
 B-2.721. Elza.  
 B-2.723. Neide.  
 B-2.725. Sebastião.  
 B-2.729. Nati-morto.  
 B-2.731. René.  
 B-2.733. Neide.  
 B-2.735. Acir.  
 B-2.737. Eurico.  
 B-2.739. Dulcinéia.  
 8.013. Alcindino.  
 8.015. Iracema.  
 8.017. Nadir.  
 8.023. Léia.  
 B-2.471. Rubens.  
 B-2.473. Oromar.  
 8.025. Delmindo.  
 8.027. Jurandir.  
 8.029. Iolanda.  
 8.031. Teresa.  
 8.035. Vilma.  
 8.037. Ilca.  
 8.041. José.  
 8.045. Herclia.  
 8.047. Francisca.  
 8.049. Cenira.  
 8.051. Jair.  
 8.053. Teresinha.  
 8.055. Irene.  
 8.057. Aurea.  
 8.061. Euládio.  
 8.063. Júlio.  
 8.065. Orlando.  
 8.073. Maria.  
 8.081. Felipe.  
 8.085. Georgina.  
 8.089. Amélia.  
 8.083. José.  
 8.097. Roberto.  
 8.101. Valdemar.  
 8.103. Valdir.  
 8.105. Elcia.  
 8.107. Elza.  
 8.109. Jadir.  
 8.111. Stela.  
 8.115. João.  
 8.121. Léia.  
 8.123. Vivaldo.  
 8.129. Naldiza.  
 8.151. Sílvia.  
 8.133. Jorge.  
 11.647. Nilo.  
 8.135. Jorge.  
 8.137. Orlando.  
 8.141. José.  
 8.145. José.  
 8.149. Sônia.  
 8.151. Aídeia.  
 8.155. Arádio.  
 8.155. Lisete.  
 8.157. Rosemeyer.  
 8.159. Marlí.  
 8.163. Mauricéia.  
 8.165. Celair.  
 8.167. Angela.  
 8.169. Nair.  
 8.171. Vilma.  
 8.179. Íria.  
 8.181. Nívea.  
 8.183. Sebastião.  
 8.185. João.  
 8.187. Antônio.  
 8.191. Maria.  
 8.193. Antônio.  
 8.199. Hauptman.  
 8.201. Norma.  
 8.203. Neuza.  
 8.205. Ana.  
 8.207. Aliete.  
 8.209. Jorge.  
 8.211. Oscarino.  
 8.215. Carlos.  
 8.219. Zulma.  
 8.221. Valentim.  
 8.227. Aparecida.  
 8.229. Ilson.  
 8.331. Josefina.  
 8.233. Wagner.  
 8.235. Nareléia.  
 8.239. Narciso.  
 8.243. Fêto.  
 8.247. Amélia.  
 8.249. Nelson.  
 8.251. Edméia.  
 8.257. Libânio.  
 8.251. Geraldo.  
 8.263. Mercedes.  
 8.265. Naia.  
 8.277. Leonê.  
 N. 13.604 — Francisco José de Paiva.  
 N. 13.608 — Daniel José Ferreira.  
 N. 13.613 — Mairi Joel Dufraer.  
 N. 13.614 — Laura Andrade Chaves.  
 N. 13.616 — Carmen Cunha Simeone.  
 N. 13.618 — Antônio da Cruz Almeida.  
 N. 13.622 — Manuel Vieira Pacheco Sobrinho.  
 N. 13.626 — Amélia Augusta da Costa.  
 N. 13.628 — Margarida Rodrigues de Carvalho.  
 N. 13.630 — Alcino Alves Façanha.  
 N. 13.632 — Casemiro Pereira.  
 N. 13.636 — Osvaldo de Barbosa Avelar.  
 N. 13.640 — José Augusto Ferreira.  
 N. 13.644 — Maria de Lourdes Amorim.  
 N. 13.648 — Nicolau de Sousa.  
 N. 13.652 — Maria Lúcia de Paiva.  
 N. 13.662 — Francisca Rosa dos Santos.  
 N. 13.664 — Emilia Couto Mazuquette.  
 N. 13.666 — Albertina Ismael de Sousa.  
 N. 13.668 — Rosa Penha.  
 N. 13.672 — Augusta do Nascimento.  
 N. 13.674 — Miguel Leandro.  
 N. 13.682 — Antônio Teixeira da Costa Almeida.  
 N. 13.686 — Atílio Beltrini.  
 N. 13.688 — Mário Marini.  
 N. 13.690 — Arlindo Monteiro dos Santos.  
 N. 13.694 — Romeu Floriano de Carvalho e Silva.  
 N. 14.018 — Floriza da Silva Paixão.  
 N. 21.932 — Mário Fionda.  
 N. 13.700 — José Batista Soares.  
 N. 13.702 — Teódulo Duarte Nunes.  
 N. 13.706 — Justina Maria da Conceição.  
 N. 13.710 — Manuel Antônio Dutra.  
 N. 13.712 — Hipólito Valejo Valverde.  
 N. 13.714 — Odete Póvoas.  
 N. 13.716 — Helena Fernandez.  
 N. 13.718 — Alberto Pereira da Silva.  
 N. 13.732 — Martinho Antônio Pereira.  
 N. 13.734 — Francisco Cardoso.  
 N. 13.734 — Francisco Cardoso.  
 N. 13.740 — Joaquim Amaral.  
 N. 13.742 — Almerinda Maria da Conceição.  
 N. 13.744 — Olga Azar.  
 N. 13.746 — José Lopes Cardoso.  
 N. 13.748 — Maria Júlia Alves.  
 N. 13.750 — Celina Pereira de Lima.  
 N. 13.756 — Joaquim Gomes Amorim.  
 N. 13.762 — Adelaine Vancelote.  
 N. 13.764 — Maria Emilia Silva.  
 N. 13.766 — Eduardo Júlio Freitas.  
 N. 13.768 — Egidio Barbosa.  
 N. 13.772 — Maria Alves Brasil.  
 N. 13.778 — Manuel José Pinto.  
 N. 13.784 — Júlia de Carvalho.  
 N. 13.788 — Sérgio Pinheiro.  
 N. 13.790 — Felizarda Ramires.  
 N. 13.794 — Alfredo Arlindo Duarte Nunes.  
 N. 13.796 — Maria da Glória Tores.  
 N. 13.800 — Leopoldino Pedro das Chagas.  
 N. 13.806 — Manuel Rodrigues.  
 N. 13.808 — Maria Eugénia.  
 N. 13.814 — Antônio Jacinto Ferreira.  
 N. 13.820 — Aurora Gonçalves Figueiredo.  
 N. 13.822 — Rita Almerinda Costa.  
 N. 13.824 — Dulce Melo Alves.  
 N. 13.826 — Luzia Moreira Pereira.  
 N. 13.828 — Joaquim de Sousa Raggio.  
 N. 21.736 — Teresa Júlia da Conceição.  
 N. 13.830 — José Manuel.  
 N. 13.836 — Valtér Tibau.  
 N. 13.838 — Estelita Porto Fróis.  
 N. 13.842 — Ernesto de Sousa Matoso.  
 N. 13.844 — Sílvia de Sousa Monteiro.  
 N. 13.852 — Durval Araujo Santos.  
 N. 13.860 — Gentil Santoro.  
 N. 13.910 — Norma Orsolon.  
 N. 3.864 — Amélia do Amaral.  
 N. 13.868 — Ana Vidal.  
 N. 13.870 — João Teixeira Barbosa.  
 N. 13.868 — José Antônio da Silva.  
 N. 13.876 — Deolinda Rodrigues.  
 N. 13.888 — Pasqua Negrôli.

- N. 13.894 — Lucinda.  
N. 13.890 — Tobias Barreto de Menezes.

## Carneiro:

- N. 760 — José Soares Moreira.

*Ernesto Leão*, administrador auxiliar.

## DEPARTAMENTO DE ASSISTENCIA MEDICO-SOCIAL

## Cemitério Municipal de Jacarépaguá

Estando extintos os prazos das sepulturas abaixo indicadas, ficam avisados os interessados de que serão abertas, se até o dia 14 de abril próximo vindouro não forem reformados.

Sepulturas rasas de adultos sujeitas a taxas:

- N. 1.128 — Osvaldo José Passos.  
N. 1.132 — José Osório de Castro.  
N. 1.36 — Antônio Rodrigues Pereira.  
N. 1.138 — Leopoldina Júlia da Silva.  
N. 1.144 — Joaquim Simões Batista.  
N. 1.146 — Escolástica Eulália da Conceição.  
N. 1.148 — Vitor Pereira Alves.  
N. 1.150 — Laurindo Antônio Calheiro.  
N. 1.152 — Edile Soares.  
N. 1.154 — Domingos Fernandes da Cunha.  
N. 1.156 — João Sequi Linhares.  
N. 1.160 — Antônio Rodrigues da Rocha.  
N. 1.162 — Maria Belarmina de Almeida.  
N. 1.168 — Agostinho Marques Gouveia.  
N. 1.176 — Aulália Simas.  
N. 1.180 — Georgina Vieira.  
N. 1.182 — Virginia Carle.  
N. 1.186 — Rosa Gomes Dias.  
N. 1.188 — Francisco Nogueira da Silva.  
N. 1.190 — Apolinário Antônio Rodrigues.  
N. 1.192 — José Loureiro.  
N. 1.194 — José Luiz de Sousa Amaral.  
N. 1.200 — Luiz dos Santos Pizarro.  
N. 1.202 — Luiz Fernandes Choumé.  
N. 1.204 — Eulália Pereira Marques da Cruz.  
N. 1.208 — Antônio Laranjeira.  
N. 1.212 — Antônio da Silva Carreira.  
N. 548 — Alcides de Carvalho Pi.  
N. 1.650 — Manuel Carvalho Vieira.  
N. 2.020 — Henrique Vieira Maciel Carneiros.  
N. 288 — Adelaide Coelho Goulart.  
N. 296 — Sedelisa Campos Monteiro.

## Adultos indigentes:

- N. 36-A — Maria Santana de Brito.  
N. 38-A — José de Sousa Barros.  
N. 40-A — Armando Augusto Brande.  
N. 42-A — Augusto Calabrés.  
N. 44-A — Francisco Teixeira Pinto.  
N. 46-A — Aristides de Moraes.  
N. 48-A — Conrado Correia Júnior.

## Infantis sujeitas a taxas:

- N. 1.431 — Leis Nascimento.  
N. 1.433 — Lauro Francisco dos Santos.  
N. 1.437 — Graciara Silva.  
N. 1.439 — Elza Amélia.  
N. 1.441 — Marli de Queiróz Câmara.  
N. 1.443 — Maria Barboza de Matos.  
N. 1.445 — Nilzo Moretti.  
N. 1.447 — Andréa da Rocha.  
N. 1.449 — Jorge Doria da Luz.  
N. 1.451 — Valter de Moure.  
N. 1.453 — Lair Antônio Borges.  
N. 1.455 — Tupinambá Pimenta.  
N. 1.461 — Florisbello Carneiro Paulo Filho.  
N. 1.463 — Feto.  
N. 1.465 — José da Rocha.  
N. 1.471 — Júlia Alves dos Santos.  
N. 1.473 — Almir Guimarães.  
N. 1.475 — Antônio Sebastião Silva.  
N. 1.479 — Maria de Lourdes Carvalho.  
N. 1.481 — Adalmiro de Campos.  
N. 1.483 — Valter de Menezes.  
N. 1.485 — Iris Martins Catanbede.  
N. 1.487 — Feto.

Departamento de Assistência Médico-Social, 10 de março de 1939. — *Waldyr de Pinho*, 3º oficial. Visto. — *Maria Amalia Galez*, 2º oficial.

## DEPARTAMENTO DE ASSISTENCIA MEDICO-SOCIAL

## Cemitério Municipal da Ilha do Governador

Estando extintos os prazos das sepulturas abaixo indicadas, ficam avisados os interessados de que serão abertas, até o dia 14 de abril próximo vindouro, se não forem reformados:

Sepulturas rasas de adultos sujeitas a taxa:

- N. 306 — Dorvalina Ceolfa F. da Silva.  
N. 308 — Manuel Pinto de Moura.

- N. 446 — Luiz Nascimento.  
N. 406 — Bento Guimarães.  
N. 268 — Maria Freire da Silva.  
N. 324 — Feliciano Rodrigues Martins.  
N. 220 — Manuel Rodrigues Cordeiro.  
N. 4 — Silencina Nascimento.  
N. 52 — José Custódio dos Santos.  
N. 972 — Delfina Maria Nazaré.  
N. 452 — Laurindo dos Santos.  
N. 340 — Antônio Santos.

Sepulturas rasas de infantes sujeitas a taxa:

- N. 239 — Dorceliro.  
N. 1.143 — Maria.  
N. 589 — Clara.  
N. 171 — Feto.  
N. 313 — Hélio.  
N. 289 — Eudir.  
N. 153 — Jezuel.  
N. 901 — Manuel.  
N. 1.045 — José Nascimento.  
N. 737 — Noeli.  
N. 83 — Feto.  
N. 739 — Ronald Silva.  
N. 113 — Valdir.  
N. 61 — Jonito.  
N. 1 — Gelria.  
N. 189 — Sonia.  
N. 131 — Miriam.  
N. 191 — Glória Perez.  
N. 349 — Renato.  
N. 245 — Hélio.  
N. 161 — Feto.  
N. 503 — Iraní.  
N. 215 — Maximiano.

## Indigente:

- N. 64 — Feto.

Departamento de Assistência Médico-Social, 10 de março de 1939. — *Waldyr de Pinho*, 3º oficial. Visto. — *Maria Amalia*, 2º oficial.

## DEPARTAMENTO DE ASSISTENCIA MEDICO-SOCIAL

## Cemitério Municipal de Ricardo de Albuquerque

Estando extintos os prazos das sepulturas abaixo indicadas, ficam avisados os interessados de que serão abertas, se até o dia 14 de abril próximo vindouro não forem reformados

Sepulturas rasas de adultos:

## Sujeitas a taxa:

- N. 1.418 — Maria Francisca da Conceição.  
N. 1.520 — Laureana Maria da Conceição.  
N. 1.422 — Felipe Reinaldo da Silveira.  
N. 1.424 — Sabina Marques.  
N. 1.426 — Joaquina Rosa da Silva.  
N. 1.430 — Anacleto Vieira de Albuquerque.  
N. 1.432 — Angela da Costa Jones.  
N. 1.434 — Idalina Rodrigues Ja Silva.  
N. 1.436 — Hercília da Costa Braga.  
N. 1.438 — Arminda Maria de Santana.  
N. 1.440 — João Silva Paixão.  
N. 1.442 — Marieta Joaquina dos Santos.  
N. 1.444 — João Correia de Sá.  
N. 1.446 — Djalma José de Sousa.  
N. 1.448 — Irios Francisco de Matos.

## De indigentes:

- N. 352 — Sebastiana Rodrigues de Sousa.  
N. 354 — Adelaide Gonçalves Ferreira.

Sepulturas rasas de infantes:

## Sujeitas a taxa:

- N. 1.423 — Floriano de Almeida Pires.  
N. 1.425 — Aurelina Leite.  
N. 1.427 — Ar. da Silva Santos.  
N. 1.429 — Emília Cassiano Rosa.  
N. 1.431 — Recemnacido.  
N. 1.433 — Altamiro dos Santos.  
N. 1.435 — Neusa de Carvalho.  
N. 1.437 — Arquidemia Gomes Vidal.  
N. 1.439 — Dulcinéa Lisboa Rodrigues.  
N. 2.491 — Sílton Lourenço.  
N. 2.943 — Abel Ferreira Cardoso.  
N. 2.945 — José.  
N. 2.947 — Feto.  
N. 2.949 — Oséas Alves Marinho.  
N. 2.951 — Léda Borges Dutra.  
N. 2.953 — Sebastião Teles.

- N. 2.955 — Lecl dos Santos Rodrigues.
- N. 2.957 — Higino Teixeira Lemos.
- N. 2.959 — Jair Freitas de Araujo.
- N. 2.961 — Feto.
- N. 2.963 — Altevir Sá Ribas Sobrinho.
- N. 2.965 — Laidi Alves de Sousa.
- N. 2.967 — José Clementino da Silva.
- N. 2.969 — Altair Alves de Oliveira.
- N. 2.971 — Maria.
- N. 2.973 — Alexandre Juvenal.
- N. 2.975 — Nadir de Carvalho.
- N. 2.977 — Maria da Silva Lima.

Departamento de Assistência Médico-Social, 10 de março de 1939. — (Assinatura ilegível), terceiro oficial. — Visto. (Assinatura ilegível), segundo oficial.

**DIRETORIA DE ABASTECIMENTO**

**Feiras Livres**

O DIRETOR DE ABASTECIMENTO FAZ PÚBLICO QUE, DE ACORDO COM O ART. 6.º DO DECRETO N. 6.205, DE 20 DE ABRIL DE 1938, VIGORARÃO, A PARTIR DO DIA 2 DE MARÇO DE 1939, PARA OS GÊNEROS DE PRIMEIRA NECESSIDADE, ABAIXO MENSIONADOS, OS SEGUINTE PREÇOS MÁXIMOS:

**GÊNEROS DIVERSOS**

Açúcar, tipo I — Amorfo, refinado, de 1ª qualidade, quilo	1\$100
Açúcar, tipo II — Amarelo, refinado, de 2ª qualidade, quilo	1\$000
Arroz agulha, nacional (Paulista), quilo	1\$500
Aroz agulha, de 1ª qualidade, quilo	1\$400
Arroz agulha, de 2ª qualidade, quilo	1\$200
Arroz agulha, de 3ª qualidade, quilo	\$900
Aroz japonês, especial, quilo	1\$000
Arroz japonês, de 1ª qualidade, quilo	\$900
Arroz japonês, de 2ª qualidade, quilo	\$800
Arroz japonês de 3ª qualidade, quilo	\$700
Azeite de Oliveira, italiano, lata de um quilo	11\$500
Azeite de Oliveira, português, lata de 750 grs.	8\$000
Azeite de Oliveira, português, lata de um quilo	10\$000
Banha, em latas fechadas de um quilo, lata	3\$700
Banha, em latas fechadas de dois quilos, lata	7\$300
Banha, em pacotes (impermeáveis e invioláveis), quilo	3\$500
Batata Argentina, quilo	1\$200
Batata holandesa, quilo	1\$400
Batata nacional, amarela, grauda, especial, quilo	\$900
Batata nacional, amarela, regular, quilo	\$700
Batata nacional, branca, grauda, especial, quilo	\$800
Batata nacional, branca, regular, quilo	\$600
Batata nacional, branca, meúda, quilo	\$400
Café torrado e moído "Bom" (Classificação a que se refere o decreto n. 23.938, de 28 de fevereiro de 1934), quilo	2\$900
Café torrado e moído "Segunda" (Classificação a que se refere o decreto n. 23.938, de 28 de fevereiro de 1934), quilo	2\$500
Carne seca nacional, tipo fronteira, quilo	3\$600
Carne seca, de 1ª qualidade, quilo	3\$400
Carne seca, de 2ª qualidade, quilo	3\$200
Cebola nacional, semente do Rio Grande do Sul, quilo	1\$500
Cebola nacional, comum, quilo	1\$300
Farinha especial, de mandioca, quilo	\$800
Farinha fina, de mandioca, quilo	\$600
Farinha grossa, de mandioca, quilo	\$500
Feijão branco, graúdo, quilo	1\$200
Feijão branco, miúdo, quilo	\$900
Feijão enxofre, quilo	\$800
Feijão fradinho, quilo	1\$400
Feijão manteiga, novo, quilo	1\$100
Feijão manteiga, regular, quilo	\$800
Feijão mulatinho, quilo	\$900
Feijão preto, novo (Porto Alegre), quilo	\$800
Feijão preto, novo, quilo	\$600
Feijão preto, bom, quilo	\$500
Fósforos, pacote	1\$800
Fubá de milho, extra-fino, quilo	\$700
Fubá de milho, fino, quilo	\$600
Fubá de milho, mimoso, quilo	\$800
Gordura de côco "Carioca", em latas fechadas de um quilo	3\$500
Gordura de côco "Carioca", em latas fechadas de dois quilos	6\$900
Lombinho paulista, quilo	3\$700
Lombo e costela, de porco (salgado), quilo	3\$200
Manteiga salgada, de 1ª qualidade, quilo	6\$500
Manteiga salgada, de 2ª qualidade, quilo	5\$800
Margarina (marca "Solar"), quilo	5\$300
Massas alimentícias (amarelas), quilo	1\$900
Massas alimentícias (brancas), quilo	1\$700
Milho mesclado, quilo	\$400
Milho vermelho, Catete, quilo	\$500
Sabão especial, refinado, quilo	1\$700
Sabão marmoreado, branco e rosa, base de óleos e sebo, quilo	1\$700

Sabão marmoreado, branco e rosa, 2ª qualidade, quilo	1\$500
Sabão virgem, de 1ª qualidade, quilo	1\$100
Sabão virgem, de 2ª qualidade, quilo	\$900
Sal moído, do norte, em saquinho de um quilo	\$600
Sal moído, do norte, em saquinho de dois quilos	1\$100
Sal moído, fluminense, em saquinho de um quilo	\$500
Sal moído, fluminense, em saquinho de dois quilos	\$900
Sal refinado, marca "Ita", em saquinho de um quilo	\$900
Sal refinado, marca "Ita", em saquinho de dois quilos	1\$600
Talharim fresco, quilo	2\$000
Toucinho (com sal), quilo	3\$000
Toucinho (salgado), quilo	3\$100
Toucinho (fumeiro), quilo	4\$200

**AVES E OVOS**

Francos, quilo	4\$500
Galinhas, quilo	4\$200
Óvos frescos, de galinha (escolhidos), dúzia	3\$400

**LEGUMES, HORTALIÇAS E FRUTAS**

Abóbora, quilo	\$500
Abobrinha, quilo	\$300
Agrião, mólho	\$300
Aipim, quilo	\$300
Aipo, pé	\$500
Alface braçal, pé	\$100
Alface paulista, pé	\$500
Alho poró, dúzia	1\$100
Banana dagua, dúzia	\$600
Banana dagua, quilo	\$300
Banana figo, dúzia	\$700
Banana figo, quilo	\$400
Banana maçã, dúzia	\$800
Banana maçã, quilo	\$500
Banana ouro, dúzia	\$700
Banana ouro, quilo	\$600
Banana prata, dúzia	\$700
Banana prata, quilo	\$300
Banana da terra, dúzia	2\$200
Banana da terra, dúzia	2\$200
Banana da terra, quilo	1\$700
Banana S. Tomé, dúzia	2\$200
Banana S. Tomé, quilo	1\$100
Batata doce, quilo	\$3500
Beringelas, quilo	1\$000
Bertalha, mólho	\$100
Cenoura sem rama, quilo	1\$400
Cenoura com rama, quilo	\$300
Cheiro verde, mólho	\$100
Chicória (lisa e crespa), mólho	\$100
Xúxú, quilo	\$300
Couve comum, mólho	\$100
Couve tronchuda, pé	1\$000
Espinafre, mólho	\$100
Giló, quilo	\$200
Laranja péra, dúzia	1\$200
Laranja péra, quilo	\$700
Lima da Persia, dúzia	1\$200
Lima da Persia, quilo	\$500
Limões, dúzia	1\$200
Limões, quilo	\$700
Maxixe, quilo	\$300
Nabo, quilo	\$700
Pimentão doce, quilo	\$700
Quabo, quilo	\$300
Repolho, quilo	\$700
Tomatão, quilo	1\$600
Tomates graúdos (escolhidos), quilo	1\$400
Tomates miúdos (escolhidos), quilo	1\$000
Uvas de Rio Grande do Sul (Ministério da Agricultura) quilo	1\$600
Vagem de feijão manteiga, grauda, quilo	1\$200
Vagem de feijão, regular, quilo	\$800
Vagem de ervilha, quilo	2\$200

**PEIXES**

Arraia, quilo	\$600
Badelete, quilo	1\$200
Badejo, quilo	3\$800
Batata, quilo	1\$300
Beijupira, quilo	2\$800
Cação, quilo	1\$200
Canarões, grandes, quilo	5\$200
Canarões, médios, quilo	3\$000
Canarões, miúdos, quilo	1\$500
Cavala, quilo	2\$100
Cherelete, quilo	1\$200
Cherne, quilo	3\$400
Corcoróca, quilo	1\$400
Corvina (de linha), quilo	2\$000

Dourado, quilo.....	1\$500
Enxova, quilo.....	2\$400
Espada, quilo.....	1\$200
Galo, quilo.....	1\$200
Garoupa, quilo.....	3\$200
Garoupeta, quilo.....	3\$800
Linguado, quilo.....	5\$000
Méro, quilo.....	2\$800
Namorado, quilo.....	3\$400
Olhete, quilo.....	2\$800
Parati, quilo.....	2\$400
Pargo, quilo.....	2\$000
Pescada, quilo.....	3\$600
Pescadinha, quilo.....	2\$600
Robalo, quilo.....	4\$000
Robalinho, quilo.....	7\$500
Roncador, quilo.....	1\$000
Sardinha, quilo.....	\$400
Serra, quilo.....	\$600
Tainha, quilo.....	2\$400
Vermelho, quilo.....	2\$400

Só é permitida a limpeza dos peixes nas barracas e recintos das Feiras Livres, aos feirantes que tiverem o aparelho apropriado e do tipo aprovado pela Diretoria de Abastecimento, e pelo peixe escamado, limpo e postejado, será cobrado mais por quilo.....

Para aqueles que não tiverem o citado aparelho continua proibida a limpeza dos peixes nas barracas e recintos das Feiras Livres, podendo, porém, trazer, já limpos e postejados os seguintes peixes: Badejo, Beijupirá, Cherne, Corvina, Caroupa, Linguado, Méro, Pescada e Robalo, cobrando mais por quilo.....

Diretoria de Abastecimento, em 14 de março de 1939. — Augusto Marques Torres, diretor.

#### DIRETORIA DE ABASTECIMENTO Feiras Livres

No "Diário Oficial" do dia 11 de março do corrente ano, onde se lê:

O Sr. diretor de Abastecimento faz público que, de acordo com o art. 6º do decreto n. 6.205, de 20 de abril de 1938, vigorarão, a partir do dia 9 de março de 1939, para os gêneros de primeira necessidade, abaixo mencionados, os seguintes preços máximos:

Leia-se:

O Sr. diretor de Abastecimento faz público que, de acordo com o art. 6º do decreto n. 6.205, de 20 de abril de 1938, vigorarão, a partir do dia 13 de março de 1939, para os gêneros de primeira necessidade, abaixo mencionados, os seguintes preços máximos.

(\*) Reproduzido por haver sido publicado com incorreção.

#### DEPARTAMENTO DE PROTEÇÃO SANITÁRIA ANIMAL E MEDICINA VETERINÁRIA

De ordem do Sr. diretor, ficam cientificados os Srs. médicos veterinários que, nos atestados de vacina anti-rábica, deverá constar o seguinte:

Nome do proprietário e residência, a quantidade de vacina empregada, procedência da mesma e a residência ou consultório do atestante, devendo ser devidamente selados, de acordo com a lei de selo e decreto-lei n. 242, de 4 de fevereiro de 1938.

Científico, outrossim, que deverá ser um atestado para cada cão.

Distrito Federal, 14 de março de 1939. — Marina Furtado, 4º oficial. Visto. — Aracy Mattoso Maia de Moura, chefe de Secção.

#### Assistência Médico-Cirúrgica dos Empregados Municipais

##### EDITAL DE CONVOCAÇÃO

De ordem do Sr. presidente do Conselho Diretor desta Assistência, comunico aos Srs. conselheiros que a reunião semanal ordinária do mesmo Conselho será realizada no dia 17 (sexta-feira), às 21 horas, em sua sede, à avenida Henrique Valadares ns. 101/107.

Rio de Janeiro, 14 de março de 1939. — Pela encarregada do Expediente, Heloisa de Azurém Furtado. Visto. — O chefe da secretaria, Florentino Vellasco.

#### Montepio dos Empregados Municipais

Pelo presente, ficam convidados a comparecer à Secção de Expediente e Controle deste Montepio, os despachantes municipais, Benedito Luiz dos Santos Soares e Otávio Hermógeneo Dutra, afim de tratarem de assunto de seu interesse.

Montepio dos Empregados Municipais, 14 de março de 1939. — Dionysio Nascimento, secretário.

#### Montepio dos Empregados Municipais

Torno público para o conhecimento dos interessados que, de acordo com a condição expressa nas cartas de fiança desta Instituição, trinta dias após a primeira publicação do presente edital, será cancelada a carta de fiança expedida por este Montepio para o prédio n. 90 da rua São Braz, de propriedade do Sr. Antônio Oliveira, visto o afiançado Osvaldo Silva haver obtido outra carta de fiança.

Montepio dos Empregados Municipais, 13 de março de 1939. — A. Piragide, chefe.

# IMPRENSA NACIONAL

## OBRAS QUE SE ACHAM A' VENDA

As encomendas de obras que não forem acompanhadas de importância destinada às despesas de porte e registo do Correio não serão atendidas, não se podendo aceitar em pagamento de obras ou de exemplares do "Diário Oficial" selos do Correio, estampilhas do selo adesivo, cheque ou ordem de pagamento. Deverão ser remetidas as importancias em vales postais.

As "Leis usuais da República", pelo Dr. Tarquínio de Souza, têm o abatimento de 30 %, quando a aquisição for de três ou mais exemplares, em virtude do officio do Ministério da Justiça n. 1.264, de 8 de agosto de 1904.

### A

<i>Ato da Junta Governativa e do Governo Provisório (Índice), 1930</i> .....	10\$000
<i>Ato do Governo Provisório, organizados por A. D. Ribeiro, 1932</i> .....	10\$000
<i>Ação Penal</i> (lei n. 628, de 28 de outubro de 1899, que amplia a ação penal por denúncia, e decreto n. 3.475, de 4 de novembro de 1899, que regula o art. 5º da lei n. 628, de 28 de outubro de 1913) ..	1\$000
<i>Agricultura</i> (Cria o Ministério da) — Decreto n. 1.606, de 20 de dezembro de 1906 .....	1\$000
<i>Água</i> (decreto n. 3.656, de 24 de outubro de 1898) — Regulamento para a concessão d'água dos encanamentos públicos ..	1\$000
<i>Água</i> (Concessão d'água no Distrito Federal) — Decreto número 20.951, de 18 de janeiro de 1933 .....	1\$500
<i>Arquivos do Jardim Botânico do Rio de Janeiro:</i>	
Volume III .....	15\$000
Volume IV .....	15\$000
Volume V .....	15\$000
Volume VI .....	10\$000
<i>Arquivo Nacional</i> (Publicações):	
Volume I .....	10\$000
Volume III .....	5\$000
Volume IV .....	5\$000
Volume V .....	5\$000

Volume VI .....	8\$000
Volume VII .....	7\$000
Volume VIII .....	7\$000
Volume IX .....	5\$000
Volume X .....	6\$000
Volume XI .....	6\$000
Volume XII .....	6\$000
Volume XIII .....	3\$000
Volume XIV .....	3\$000
Volume XV .....	8\$000
Volume XVI .....	3\$000
Volume XVII .....	6\$000
Volume XVIII .....	3\$000
Volume XX .....	4\$000
Volume XXI .....	6\$000
Volume XXIII .....	8\$000
Volume XXIV .....	6\$000
Volume XXV .....	7\$000
Volume XXVI .....	7\$000
Volume XXVII .....	6\$000
Volume XXVIII (Ilha da Trindade) .....	10\$000
Volume XXIX .....	10\$000
Volume XXX .....	8\$000
Volume XXXI .....	10\$000
<i>Tirantias que os holandeses usaram com os moradores do Rio Grande — Lopo Garro</i> .....	2\$000
<i>Cartas sobre a prosopopéia — Bento T. Pinto, e Peregrino da América e Nuno Pinheiro</i> .....	2\$000
<i>Marcílio Dias — Biografia.</i>	2\$000
<i>Arquivos do Museu Nacional:</i>	
Volume XVII .....	20\$000
Volume XXIII .....	20\$000
Volume XXV .....	20\$000
<i>Arquivos Eleitorais</i> (Alistamento e organização dos) .....	1\$000
<i>Armazéns Gerais</i> (Regulamento para o estabelecimento de) — Decreto n. 1.102, de 21 de novembro de 1903 .....	1\$000
<i>Anuário de Legislações de Fazenda</i> , por Afonso Duarte Ribeiro:	
Ano de 1916 .....	6\$000
Ano de 1917 .....	10\$000
Ano de 1918 .....	8\$000
Ano de 1919 .....	8\$000
Ano de 1920 .....	8\$000
Ano de 1921 .....	10\$000

Ano de 1922 .....	12\$000
Ano de 1923 .....	16\$000
<i>Autorais</i> (Leis de direitos) — Leis ns. 496, de 1 de agosto de 1898, e 2.577, de 17 de janeiro de 1912 .....	1\$000
<i>Autorais</i> (Direitos) — Decreto n. 4.790, de 2 de janeiro de 1914 .....	1\$000
<i>Arrojadita</i> (Novo mineral), por Djalma Guimarães .....	2\$000
<i>Atlas pluviométrico do Nordeste do Brasil</i> , por Delgado de Carvalho (Gerais), 1923 .....	3\$500
<i>Idem, Idem</i> (Anuais) .....	3\$500
<i>Automóveis</i> (Regulamento da Circulação Internacional de) ..	2\$000
<i>Administração e Contabilidade</i> , por Alfredo Correia .....	15\$000
<i>Anais do Congresso Constituinte da República</i> — 2ª edição, revista — 1º volume (1891) ...	20\$000
<i>Anais da Assembléa Constituinte</i> (1934), 1º volume .....	15\$000
<i>Idem</i> , 2º volume .....	15\$000
<i>Acidente no Trabalho</i> (decretos ns. 3.724, de janeiro de 1919; 13.493, de 5 de março de 1919, e 13.498, de 12 de março de 1919) .....	1\$500
<i>Acidentes no Trabalho</i> (decretos ns. 24.637, de 10 de julho de 1934) .....	2\$000
<i>Acumulações remuneradas</i> — Decreto n. 19.576, de 8 de janeiro de 1932 .....	1\$000
<i>Alistamento Eleitoral</i> — Lei número 3.139, de 1916 .....	1\$000
<i>Alistamento e organização dos arquivos eleitorais</i> — Decreto n. 24.129, de 1934 .....	1\$000
<i>Aeronauticas Civis</i> (Serviços) — Decreto n. 20.944, de 6 de janeiro de 1932 .....	1\$000
<i>Abdo Provisório</i> — Decreto n. 183, de 13 de janeiro de 1936 .....	2\$000
<i>Armas, Munições, Explosivos</i> (Fiscalização) — Decreto n. 1.246, de 11 de dezembro de 1936 .....	3\$000
<i>Acre</i> (Organização Administrativa) — Lei n. 191, de 16 de janeiro de 1936 .....	3\$500

**B**

*Bancários* (Aposentadoria e Pensão dos) — Decreto n. 54, de 1934 ..... 3\$000

*Bancos e Casas Bancárias* — Decreto n. 14.728, de 16 de março de 1931 ..... 1\$000

*Bancos e Casas Bancárias* (Liquidação extrajudicial) — Decreto n. 19.634, de 28 de janeiro de 1931 ..... 1\$000

*Brasil em Haia* (O), por W. T. Stead e traduzido por Artur Bomfincar, e discursos de Rui Barbosa ..... 12\$000

*Banha de porco e vinho* (estabelece penalidades para as fraudes da) — Decreto número 4.631, de 4 de janeiro de 1923 ..... 1\$000

*Biologia Vegetal* (Arquivo do Instituto de), volume 1° .... 10\$000

**C**

*Caixa de Amortização* — Decreto n. 6.711 ..... 1\$000

*Caixa de Amortização* — Decreto n. 17.770, de 23 de abril de 1927 ..... 1\$500

*Carteira profissional* — Decreto n. 21.175, de 21 de março de 1932 ..... 1\$000

*Circulares do Ministério da Fazenda*, por Afonso D. Ribeiro:

1° volume — 1889 a 1900. 10\$000

2° volume — 1901 a 1918. 12\$000

3° volume — 1918 a 1931. 10\$000

4° volume — 1932 a 1933. 8\$000

*Código Civil Brasileiro* (Trabalhos relativos à sua elaboração):

1° volume ..... 10\$000

2° volume ..... 10\$000

3° volume ..... 10\$000

— Projeto (Trabalho da Comissão da Câmara dos Deputados), 8 volumes ... 20\$000

— Projeto (Comissão Especial do Senado), 1 volume — Parecer do Senador Rui Barbosa ..... 10\$000

— Pareceres, sobre o projeto apresentado ao Senado, de profissionais e interessados ..... 2\$000

— Projeto do Dr. Antônio Coelho Rodrigues ..... 5\$000

*Código Civil e Rui Barbosa* (O), por Fernando Nery ..... 35\$000

*Código de Contabilidade* (alteração e reforma do recolhimento da receita e pagamento da despesa) — Decreto n. 20.393, de 10 de setembro de 1931. 1\$000

*Código de Contabilidade* (Praticado), por C. A. Farias .... 30\$000

*Código de Contabilidade* (com os decretos posteriores, até 1933) ..... 15\$000

*Código de Menores* — Decreto n. 17.943 A, de 1927 ..... 1\$500

*Código de Menores* — Decreto n. 5.083, de 1 de dezembro de 1928 (institue o) ..... 1\$000

*Código Eleitoral* — Decreto número 21.076, de 24 de fevereiro de 1928 ..... 1\$000

*Código Eleitoral* (Modificação) — Lei n. 48 de 4 de maio de 1935 ..... 2\$000

*Código do Agente Fiscal* ..... 10\$000

*Código de Processo Penal* (Índice do) ..... 5\$000

*Coletorias Federais* — Decreto n. 24.502, de 1934 ..... 4\$000

*Congresso Brasileiro de Contabilidade* (Relatório), 1° volume ..... 20\$000

*Contabilidade Pública* — Decreto n. 13.746, de 3 de setembro de 1919 (dá instrução para o serviço geral de contabilidade pública, em face da lei número 2.083, de 30 de julho, e decreto n. 7.751, de 23 de dezembro de 1909) ..... 6\$000

*Constituição da República* (revista), 1926 ..... 2\$000

*Constitution of Brazil* (edição em inglês), 1891 ..... 2\$000

*Constituinte Republicana* (A) — 1891, 2 volumes, Agendor de Roure ..... 30\$000

*Contadores e Guarda-livros* (registro) — Decreto n. 21.033, de 8 de fevereiro de 1932 ... 1\$000

*Contrabando e seu processo*, por Alfredo Pinto de Araujo Correia ..... 2\$000

*Contrabando* (Repressão do) — Decreto n. 10.037, de 6 de fevereiro de 1913 ..... 1\$000

*Consumo* (Imposto de) — Decreto n. 22.051, de 1932 .... 1\$000

*Conselho Nacional do Trabalho* — Decreto n. 18.074, de 1928. 1\$000

*Contas Assinadas* (Comentário ao decreto n. 16.041, de 1923, por Lindolfo Camara) ..... 2\$000

*Contrabando* (A Repressão do), por J. Rezende Silva ..... 2\$000

*Construção de casas para funcionários e operários da União* — Decretos ns. 4.061, de 21 de agosto de 1922, e n. 15.846, de 14 de novembro de 1922. 1\$000

*Capitanias dos Portos* — Decreto n. 17.096, de 28 de outubro de 1922 ..... 3\$000

*Capitanias de Portos* — Decreto 16.197, de 1923 ..... 3\$000

*Capitanias dos Portos* — Decreto n. 24.288, de 1934 ..... 5\$000

*Capitães* (Liquidação) — Decreto n. 19.951, de 4 de maio de 1931 ..... 1\$000

*Correios e Telégrafos* (Cria o Departamento) — Decreto número 20.859, de 1931 ..... 2\$000

*Cheques* — Decreto n. 2.591, de 1912 ..... \$500

*Conselhos Consultivos* — Decreto n. 20.348 ..... 1\$000

*Conselho de Contribuintes* (Regimento Interno do) — Decreto n. 5.157, de 1927 ..... 1\$000

*Conselho dos Contribuintes* — Decreto n. 20.350 ..... 1\$000

*Custas da Justiça Local* — Decreto n. 24.153 ..... 2\$000

*Custas na Justiça Local* — Decreto n. 18.393, de 1928 .... 2\$000

*Custas na Justiça Federal* (Regulamento) — Decreto número 3.422, de 30 de setembro de 1899 ..... 1\$000

*Comerciários* (Instituto dos) — Decretos ns. 183, de 1934, e 22 de maio de 1935 ..... 2\$000

*Consignações em folha* — Decretos ns. 22.296, de 1933, e 21.576 ..... 2\$000

*Caixas de Aposentadorias e Pensões* (Legislação) — Decretos ns. 19.770, 20.465 e 21.081. 2\$000

*Caixa de Estabilização* — Decreto n. 5.108, de 1926 ..... 1\$000

*Casamento Religioso* — Lei número 379, de 1937 ..... 1\$000

*Constituição* (1934 — Lei n. 38 — Segurança Nacional) .... 3\$000

*Consumo* (Tarifa do Imposto), por L. Camara ..... 25\$000

*Contratado* (Tabela) ..... 6\$000

*Capitanias de Portos* — Decreto n. 220 A de 1936 ..... 5\$000

*Caixa A. P. e Institutos* — Formas de Receita — Lei n. 150, de 1937 ..... 3\$000

**D**

*Decretos do Governo Provisório:*

De março de 1890 ..... 4\$000

De maio de 1890 ..... 15\$000

De junho de 1890 ..... 5\$000

De outubro de 1890 ..... 15\$000

De janeiro de 1891 ..... 5\$000

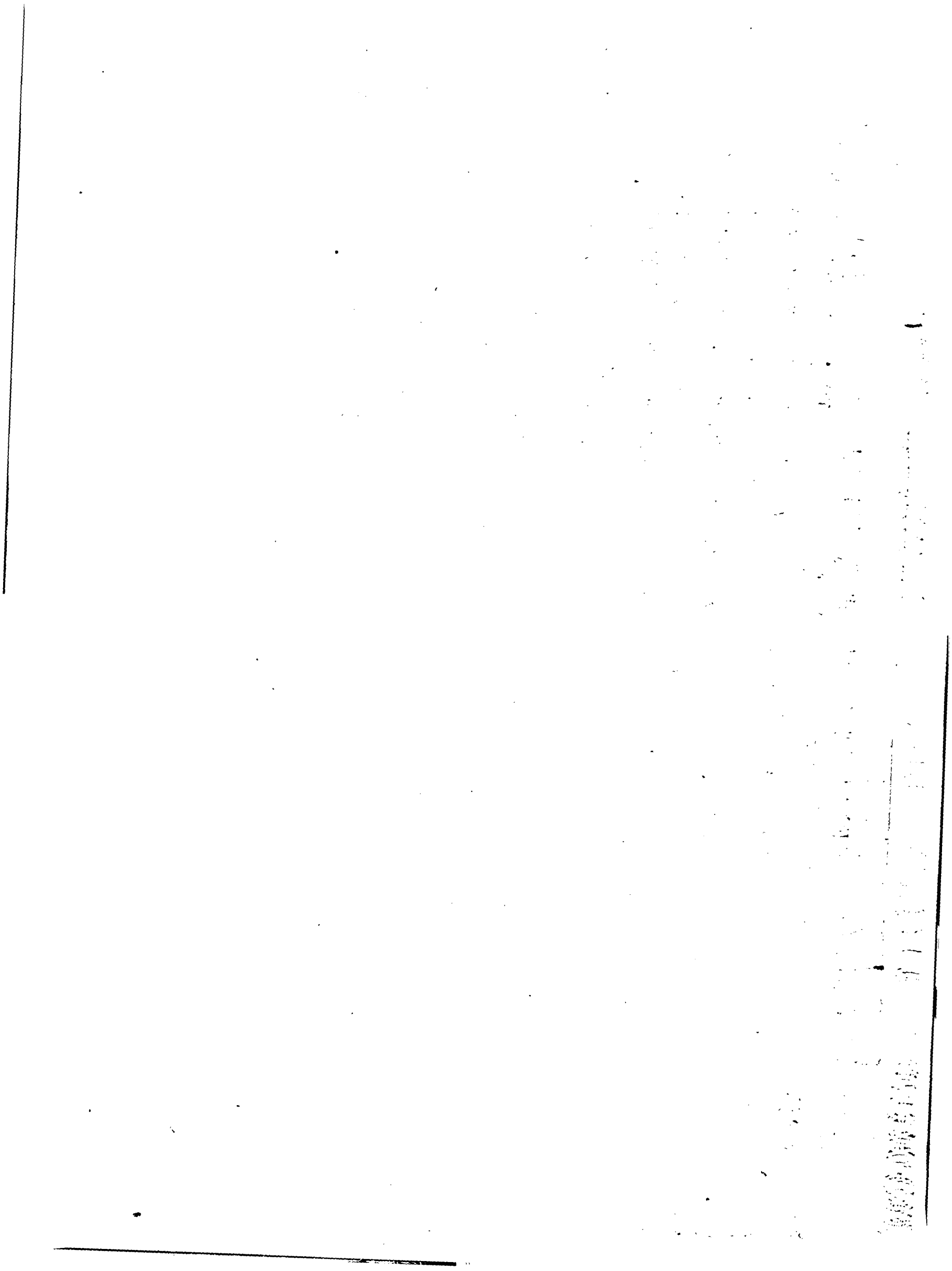

---

**Preço do número de hoje \$400**

---

**EMPRESA NACIONAL — INDUSTRIA DO JORNAL**

**PRAÇA MARECHAL ANCORÁ — PONTA DO CALABOUÇO**

---