

ESTADOS UNIDOS DO BRASIL



DIÁRIO OFICIAL

Secção II

PREFEITURA DO DISTRITO FEDERAL

(Decreto-Lei N. 96, de 22 de Dezembro de 1937, artigo 19)

EXERCÍCIO DE 1939

A Diretoria da Imprensa Nacional, de acordo com a legislação em vigor, só registrará assinaturas dos órgãos oficiais, para o exercício de 1939, mediante pagamento da importância correspondente ao período de 12 meses, na Tesouraria da Imprensa Nacional, à rua 13 de Maio, ou mediante recolhimento, e respectiva comprovação, nas repartições arrecadadoras federais — Delegacias Fiscais, Alfândegas, Mesas de Renda e Coletorias.

Aos funcionários públicos federais, estaduais e municipais é facultado pagar o custo da assinatura, computado já o desconto de 30 %, a que têm direito, em duas prestações semestrais de 28\$000.

Para facilidade e pontualidade na cobrança, as inscrições de assinaturas só serão feitas quando realizadas até o último dia do mês anterior ao que começa a assinatura, isto é, até 31 de dezembro ou até 30 de junho.

Fede-se às repartições arrecadadoras que não recebem pedidos de assinaturas, ainda dentro dessas condições, a não ser para funcionários.

Preços de assinaturas anuais do "Diário da Justiça" ou de cada uma das seções do "Diário Oficial".

Repartições públicas ou assinantes particulares	No interior	206000
	No exterior	1104000
Funcionários públicos	No interior	144000
	No exterior	832000

Números avulsos do dia 400 réis, até o limite de dez cadernos com quarenta folhas e mais 100 réis pelos seguintes cadernos de quatro folhas (sete) ou fração.

Por ano decorrido, mais 500 réis sobre o preço do dia.
O preço do número de hoje está fixado na última página.

OBSERVAÇÕES

— A Redação não fornecerá gratuitamente aos assinantes números atrasados, extraviosados ou anteriores à data da assinatura.

— Convida, por isso, que os interessados removam as suas assinaturas para a antecedência conveniente, a fim de não ficarem com as suas coleções desatualizadas.

— Os conhecimentos das assinaturas tomadas por intermédio das repartições federais, mesas de rendas e alfândegas, poderão ser encaminhados diretamente à Imprensa Nacional sem interferência das delegacias fiscais.

— As assinaturas não pagas dentro dos primeiros 15 dias do novo período serão canceladas e procedida a cobrança do respectivo preço.

— Nos dias 10 e 25 de cada mês será publicada, em fascículos apenas no "Diário da Justiça", a jurisprudência do Supremo Tribunal Militar e do Tribunal de Apelação do Distrito Federal.

M. da B. — Nassem boa ordem dos serviços da Redação, e no interesse do público, fica estabelecido que os pedidos para reprodução de matéria paga, vindo pela imprensa, devem ser feitos das 10 às 19 horas e, no máximo, até 48 horas após a saída dos órgãos oficiais.

ANO LXXVII

N. 298

Gabinete do Prefeito

Expediente do dia 26 de dezembro de 1938

ATOS DO SR. PREFEITO

Dia 26 de dezembro de 1938

Na Procuradoria da Fazenda do Distrito Federal

Designações:

Foram designados, interinamente para exercer as funções de Fiel, da Secretaria da Procuradoria da Fazenda do Distrito Federal, o servente da mesma Procuradoria, José Francisco de Paula; e, para exercer as funções de Servente da Secretaria da Procuradoria da Fazenda do Distrito Federal, Jacomo Guimarães Bonavita.

Apostilas:

De conformidade com o disposto no decreto n. 6.344, de 9 de novembro de 1938, passam a denominar-se "Avaliador" da Procuradoria da Fazenda do Distrito Federal, os Avaliadores Privativos da antiga Procuradoria dos Feitos da Fazenda Municipal, Eugênio da Cruz Machado e Joaquim Osvaldo Silveira.

Na Secretaria Geral de Finanças:

Aposentadoria:

Foi aposentado, de acordo com a lei constitucional n. 2, de 16 de maio de 1938, que revigorou o artigo 177 da Constituição vigente, o cobrador, da antiga Diretoria Geral de Fazenda Municipal, Luiz Martins da Rocha.

Nomeação:

Foi nomeado, para exercer o cargo de cobrador, da antiga Diretoria Geral de Fazenda Municipal, Salviano Leite Rollim.

Na Secretaria Geral de Viação, Trabalho e Obras Públicas:

Dispensa de ponto:

Foram concedidos cento e oitenta (180) dias de dispensa de ponto, em prorrogação, para tratamento de saúde, nos termos do decreto n. 3.786, de 27 de fevereiro de 1932, ao pedreiro, contratado, da antiga Diretoria de Engenharia, Saturnino Joaquim da Silva.

DESPACHOS DO SR. PREFEITO

Dia 26 de dezembro de 1938

No Gabinete do Prefeito:

Missa Ludolf de Almeida e outros (08.874) Posteriormente ao despacho proferido em 22 de novembro, e a propósito do mesmo, constam do processo esclarecimentos prestados pelos senhores chefes da 1ª Seção da Diretoria dos Serviços de Utilidade Pública e da 1ª Seção da Diretoria de Matas e Jardins que, pelos seus justos fundamentos, criteriosos e convincente argumentação, colocam nos devidos termos, sob os aspectos legal e administrativo, a situação dos requerentes. Não há, no caso, direito líquido a ser considerado, nem amparo legal a ser dado ao requerido, como informa o Sr. chefe da 1ª Seção da Diretoria de Matas e Jardins. Tratando-se de provimento de cargos iniciais, os da Diretoria dos Serviços de Utilidade Pública são, os, de Praticante de Oficial, como pondera o Sr. chefe da 1ª Seção respectiva. Os apelantes prestaram concurso para cargos iniciais. Aprovado o concurso, foram nomeados para vagas existentes, de acordo com a ordem de classificação. Ao se darem novas vagas, para as mesmas foram aproveitados outros candidatos classificados, embora lhes viessem a caber, no momento os lugares existentes de quartos oficiais. Alegam os requerentes que apesar de melhor classificados exercem cargo inferior aos de outros candidatos classificados em condições menos favoráveis. Sem embargo da verdade da alegação, não é menos certo que a anomalia resultou apenas da má organização do concurso, que permitia serem indistintamente nomeados os concorrentes para cargos iniciais, assim entendido os de Praticante de Oficial e os de quartos oficiais. O provimento das vagas favorecem a uns pela antecipação do ato, a outros, pelas circunstâncias ocorrentes, colocando-os nos cargos de quartos oficiais. Tendo em vista os esclarecimentos prestados, reformo, em parte o despacho dado. Não ha nomeações a serem anuladas, desde que obedecerem as prescrições legais. Mas, por ser admissível considerar o requerido apenas pelo critério de equidade, informe a Secretaria de Viação o meio legal de serem aproveitados os requerentes como quartos oficiais.

Na Secretaria Geral de Finanças:

Otávio Ferreira de Melo (0.891-G. P. 16.108) e Ari de Almeida e Silva (0.834-G. P. 15.116). — Cumpra-se; Ofício 82, da Contadoria Geral (9.028-G. P. 16.800). — Autorizo, obedecidas as prescrições legais.

Na Secretaria Geral de Educação e Cultura:

Ofício 879, da Secretaria Geral de Educação e Cultura (G. P. 17.064). — Autorizo, obedecidas as prescrições legais.

Na Secretaria Geral de Viação, Trabalho e Obras Públicas

Saturnino Joaquim da Silva (22.668-G. P. 16.917). — Deferido, por equidade, por cento e oitenta (180) dias, nos termos do decreto n. 3.786, de 1932.

ATOS DO SR. SECRETÁRIO

BOLETIM N. 68

Dia 22 de dezembro de 1938

Férias:

Concedendo 15 dias de férias do exercício de 1937, a partir do dia 9 do corrente, ao trabalhador da Diretoria de Limpeza Pública e Particular, com exercício no Gabinete do Prefeito (Portaria) Gabriel Elias.

DESPACHOS DO SR. SECRETÁRIO

Dia 23 de dezembro de 1938

Gabriel Elias (G. P. 16.090). — Deferido.

CIRCULAR N. 48, DE 26 DE DEZEMBRO DE 1938

Em aditamento à Circular n. 42, de 25 de novembro p. findo, solicito a gentileza das providências de Vossa Excelência para que as faltas do pessoal contratado, verificadas entre 21 e 31 do corrente, sejam computadas nos atestados de frequência de janeiro próximo. Atenciosas saudações. — Jorge Dodsworth, secretário e chefe do Gabinete do Prefeito.

Diretoria de Segurança

Expediente do dia 26 de dezembro de 1938

DESPACHOS DO SR. ASSISTENTE

André Norat (1.395-38). — Submeta-se à inspeção do Estado do Departamento Médico.

Secretaria — 1ª Seção

Por esta Diretoria foi lavrado o seguinte auto de inquantas:

Pela 3ª Circunscrição — Santa Rita:

Contra Manuel Gomes, Avenida Marechal Floriano n. 62, por não pagar o respectivo letreiro luminoso em funcionamento.

Tribunal de Contas

Expediente despachado no dia 21 de dezembro de 1938

DESPACHOS DO SR. PRESIDENTE

Secretaria Geral de Viação, Trabalho e Obras Públicas

Ofício n. 2.791, de 1 de dezembro de 1938, solicitando o registro da ordem de pagamento expedida a favor de Cardinale & Comp., na importância de 58\$, por conta da verba 33 — Consignação 2 — Material — Subconsignação 1ª — De consumo — Diversos para a Comissão de Compras. — Registre-se.

Ofício n. 2.792, de 1 de dezembro de 1938, solicitando o registro da ordem de pagamento expedida a favor de Cardinale & Comp., na importância de 134\$400, por conta da verba 35 — Consignação 2 — Material — Subconsignação 1ª — De consumo — Diversos para a Comissão de Compras. — Registre-se.

Ofício n. 2.925, de 8 de dezembro de 1938, solicitando o registro da ordem de pagamento expedida a favor de R. Veiga & Comp. Ltda., na importância de 28\$, por conta da verba 34 — Consignação 2 — Material — Subconsignação 3ª — Semi-permanente — Diretoria de Obras Públicas. — Registre-se.

Ofício n. 2.940, de 8 de dezembro de 1938, solicitando o registro da ordem de pagamento expedida a favor de Carvalho Irmão & Comp., na importância de 3.750\$, por conta da verba 35 — Consignação 2 — Material — Subconsignação 2ª — De transformação — Diversos. — Registre-se.

Ofício n. 2.941, de 8 de dezembro de 1938, solicitando o registro da ordem de pagamento expedida a favor de Carvalho Irmão & Comp., na importância de 88\$, por conta da verba 35 — Consignação 2 — Material — Subconsignação 2ª — De transformação — Diversos. — Registre-se.

Ofício n. 2.942, de 8 de dezembro de 1938, solicitando o registro da ordem de pagamento expedida a favor de R. Veiga & Comp., na importância de 324\$, por conta da verba 34 — Consignação 2 — Material — Subconsignação 2ª — De transformação — Diretoria de Obras Públicas. — Registre-se.

Ofício n. 2.943, de 8 de dezembro de 1938, solicitando o registro da ordem de pagamento expedida a favor de R. Veiga & Comp., Ltda., na importância de 75\$600, por conta da verba 34 — Consignação 2 — Material — Subconsignação 3ª — Semi-permanente — Diretoria de Obras Públicas. — Registre-se.

Ofício n. 2.946, de 8 de dezembro de 1938, solicitando o registro da ordem de pagamento expedida a favor de Companhia

Pan-Americana, na importância de 2:564\$, por conta da verba 34 — Consignação 2 — Material — Subconsignação 2ª — De transformação — Diretoria de Obras Públicas. — Registre-se.

Offício n. 2.917, de 8 de dezembro de 1938, solicitando o registro da ordem de pagamento expedida a favor da Companhia Mercantil Pan-Americana, na importância de 6:360\$, por conta da verba 31 — Consignação 2 — Material — Subconsignação 2ª — De transformação — Diretoria de Obras Públicas. — Registre-se.

Offício n. 2.993, de 9 de dezembro de 1938, solicitando o registro da ordem de pagamento expedida a favor de Serafim Ferreira & Comp. Ltda., na importância de 4:050\$, por conta da verba 35 — Consignação 2 — Material — Subconsignação 2ª — De transformação — Diversos. — Registre-se.

Offício n. 3.024, de 12 de dezembro de 1938, solicitando o registro da ordem de pagamento expedida a favor de Serafim Ferreira & Comp., na importância de 915\$, por conta da verba 35 — Consignação 2 — Material — Subconsignação 2ª — De transformação — Diversos. — Registre-se.

Offício n. 3.039, de 12 de dezembro de 1938, solicitando o registro da ordem de pagamento expedida a favor de Fred Figner, na importância de 3:000\$, por conta da verba 34 — Consignação 2 — Material — Subconsignação 4ª — Permanente — Diretoria de Obras Públicas. — Registre-se.

Offício n. 3.040, de 12 de dezembro de 1938, solicitando o registro da ordem de pagamento expedida a favor de Fred Figner, na importância de 3:060\$, por conta da verba 34 — Consignação 2 — Material — Subconsignação 4ª — Permanente — Diretoria de Obras Públicas. — Registre-se.

Offício n. 3.042 de 12 de dezembro de 1938, solicitando o registro da ordem de pagamento expedida a favor de Paul J. Christoph Company, na importância de 3:960\$, por conta da verba 34 — Consignação 2 — Material — Subconsignação 4ª — Permanente — Diretoria de Obras Públicas. — Registre-se.

Offício n. 3.046, de 12 de dezembro de 1938, solicitando o registro da ordem de pagamento expedida a favor de Dias Garcia & Comp., Ltda., na importância de 2:420\$, por conta da verba 34 — Consignação 2 — Material — Subconsignação 2ª — De transformação — Diretoria de Obras Públicas. — Registre-se.

Offício n. 3.048, de 12 de dezembro de 1938, solicitando o registro da ordem de pagamento expedida a favor de Willmann, Xavier & Comp. Ltda., na importância de 3:290\$, por conta da verba 34 — Consignação 2 — Material — Subconsignação 4ª — Permanente — Diretoria de Obras Públicas. — Registre-se.

Offício n. 3.066, de 12 de dezembro de 1938, solicitando o registro da ordem de pagamento expedida a favor da Companhia Anilinas e Produtos Químicos do Brasil, na importância de réis 414\$800, por conta da verba 34 — Consignação 2 — Material Subconsignação 2ª — De transformação — Diretoria de Obras Públicas. — Registre-se.

Offício n. 3.174, de 15 de dezembro de 1938, solicitando o registro da ordem de pagamento expedida a favor de Antônio Cid Loureiro, na importância de 6:750\$, por conta da verba 34 — Consignação 2 — Material — Subconsignação 2ª — De transformação — Diretoria de Obras Públicas. — Registre-se.

Offício n. 3.175, de 15 de dezembro de 1938, solicitando o registro da ordem de pagamento expedida a favor de Antônio Cid Loureiro, na importância de 4:920\$, por conta da verba 34 — Consignação 2 — Material — Subconsignação 2ª — De transformação — Diretoria de Obras Públicas. — Registre-se.

Secretaria Geral de Finanças:

Offício n. 01.916, de 10 de dezembro de 1938, solicitando o registro da ordem de pagamento de 5:130\$, expedida a favor de Fred Figner, por conta da verba 17 — Consignação 2 — Material — Subconsignação — Máquinas de escritório. — Registre-se.

Offício n. 01.945, de 20 de dezembro de 1938, solicitando o registro da ordem de pagamento de 9:568\$500, expedida a favor do Instituto Técnico de Organização e Controle Serviços Hollerith S. A., por conta da verba 15 — Consignação 5 — Subconsignação 4 — Registre-se.

Offício n. 01.946, de 20 de dezembro de 1938, solicitando o registro da ordem de pagamento de 7:337\$700, expedida a favor do Instituto Técnico de Organização e Controle Serviços Hollerith S. A., por conta da verba 15 — Consignação 5 — Subconsignação 4 — Registre-se.

Offício n. 01.948, de 20 de dezembro de 1938, solicitando o registro da ordem de pagamento de 3:409\$300, expedida a favor do Instituto Técnico de Organização e Controle Serviços Hollerith S. A., por conta da verba 15 — Consignação 5 — Subconsignação 4 — Registre-se.

Gabinete do Prefeito:

Offício n. 3.494, de 14 de dezembro de 1938, solicitando o registro da ordem de pagamento expedida a favor de J. G. Pereira & Comp., na importância de 550\$, por conta da verba 4 — Consignação 2 — Material — Subconsignação — De consumo — Arquivos e utensílios de escritório. — Registre-se.

Secretaria Geral de Saúde e Assistência Pública:

Solicitação de registro da ordem de pagamento n. 2.112, de 24 de novembro de 1938, na importância de 819\$, expedida a favor de Carvalho Irmão & Comp., por conta da verba 31 — Consignação 2 — Subconsignação 4. — Registre-se.

Solicitação de registro da ordem de pagamento n. 2.113, de 24 de novembro de 1938, na importância de 2:085\$100, expedida a favor de Carvalho Irmão & Comp., por conta da verba 31 — Consignação 2 — Subconsignação 1. — Registre-se.

Solicitação de registro da ordem de pagamento n. 2.120, de 24 de novembro de 1938, na importância de 6:745\$000, expedida a favor de Moreno Borlido & Comp., por conta da verba 31 — Consignação 2 — Subconsignação 4. — Registre-se.

Solicitação de registro da ordem de pagamento n. 2.178, de 21 de novembro de 1938, na importância de 13\$400, expedida a favor de A. Ramada & Comp. Ltda., por conta da verba 31 — Consignação 2 — Subconsignação 3. — Registre-se.

Solicitação de registro da ordem de pagamento n. 2.208, de 21 de novembro de 1938, na importância de 79\$600, expedida a favor de Jorge Pereira & Comp. Ltda., por conta da verba 31 — Consignação 2 — Subconsignação 1. — Registre-se.

Solicitação de registro da ordem de pagamento n. 2.214, de 21 de novembro de 1938, na importância de 116\$400, expedida a favor de Jorge Pereira & Comp. Ltda., por conta da verba 31 — Consignação 2 — Subconsignação 1. — Registre-se.

Solicitação de registro da ordem de pagamento n. 2.322, de 21 de novembro de 1938, na importância de 4:500\$000, expedida a favor de M. Ventura & Comp., por conta da verba 31 — Consignação 2 — Subconsignação 1. — Registre-se.

Solicitação de registro da ordem de pagamento n. 2.339, de 21 de novembro de 1938, na importância de 86\$400, expedida a favor de Alberto de Araújo & Comp., por conta da verba 31 — Consignação 2 — Subconsignação 3. — Registre-se.

Solicitação de registro da ordem de pagamento n. 2.360, de 21 de novembro de 1938, na importância de 640\$000, expedida a favor de M. Ventura & Comp., por conta da verba 31 P Consignação 2 — Subconsignação 1. — Registre-se.

Solicitação de registro da ordem de pagamento n. 2.268, de 21 de novembro de 1938, na importância de 39\$600, expedida a favor de Alberto de Araújo & Comp., por conta da verba 31 — Consignação 2 P Subconsignação 1. — Registre-se.

Solicitação de registro da ordem de pagamento n. 2.384, de 25 de novembro de 1938, na importância de 180\$, por conta da verba 31 — Consignação 2 — Subconsignação 2, expedida a favor de Lino & Comp. Ltda. P Registre-se.

Solicitação de registro da ordem de pagamento n. 2.385, de 25 de novembro de 1938, na importância de 180\$, por conta da verba 31 — Consignação 2 — Subconsignação 2, expedida a favor de Lino & Comp. Ltda. P Registre-se.

Solicitação de registro da ordem de pagamento n. 2.386, de 25 de novembro de 1938, na importância de 180\$000, expedida a favor de Lino & Comp. Ltda., por conta da Verba 31 — Consignação 2 — Subconsignação 2. — Registre-se.

Solicitação de registro da ordem de pagamento n. 2.587, de 25 de novembro de 1938, na importância de 180\$000, expedida a favor de Lino & Comp. Ltda., por conta da Verba 31 — Consignação 2 — Subconsignação 2. — Registre-se.

Solicitação de registro da ordem de pagamento n. 2.388, de 25 de novembro de 1938, na importância de 180\$000, expedida a favor de Lino & Comp. Ltda., por conta da Verba 31 — Consignação 2 — Subconsignação 2. — Registre-se.

Solicitação de registro da ordem de pagamento n. 2.390, de 25 de novembro de 1938, na importância de 21\$500, expedida a favor de Lino & Comp. Ltda., por conta da Verba 31 — Consignação 2 — Subconsignação 2. — Registre-se.

Solicitação de registro da ordem de pagamento n. 2.391, de 25 de novembro de 1938, na importância de 180\$000, expedida a favor de Lino & Comp. Ltda., por conta da Verba 31 — Consignação 2 — Subconsignação 2. — Registre-se.

Solicitação de registro da ordem de pagamento n. 2.413, de 25 de novembro de 1938, na importância de 50\$000, expedida a favor de Lutz Ferrando & Comp. Ltda., por conta da Verba 31 — Consignação 2 — Subconsignação 3. — Registre-se.

Solicitação de registro da ordem de pagamento n. 2.425, de 25 de novembro de 1938, na importância de 131\$000, expedida a favor de Alberto de Araújo & Comp., por conta da Verba 31 — Consignação 2 — Subconsignação 3. — Registre-se.

Solicitação de registro da ordem de pagamento n. 2.428, de 25 de novembro de 1938, na importância de 86\$500, expedida a favor de J. G. Pereira & Comp., por conta da Verba 31 — Consignação 2 — Subconsignação 1. — Registre-se.

Solicitação de registro da ordem de pagamento n. 2.434, de 25 de novembro de 1938, na importância de 39\$200, expedida a favor de J. G. Pereira & Comp., por conta da Verba 31 — Consignação 2 — Subconsignação 1. — Registre-se.

Solicitação de registro da ordem de pagamento n. 2.438, de 25 de novembro de 1938, na importância de 345\$000, expedida a favor de Gonçalves Saraiva, por conta da Verba 31 — Consignação 2 — Subconsignação 3. — Registre-se.

Solicitação de registro da ordem de pagamento n. 2.439, de 25 de novembro de 1938, na importância de 2:125\$000, expedida a favor de Gonçalves Saraiva, por conta da Verba 31 — Consignação 2 — Subconsignação 3. — Registre-se.

Solicitação de registro da ordem de pagamento n. 2.440, de 25 de novembro de 1938, na importância de 294\$000, expedida a favor de Gonçalves Saraiva, por conta da Verba 31 — Consignação 2 — Subconsignação 3. — Registre-se.

Solicitação de registro da ordem de pagamento n. 2.444, de 25 de novembro de 1938, na importância de 4:600\$000, expedida a favor de Lutz Ferrando & Comp. Ltda., por conta da Verba 31 — Consignação 2 — Subconsignação 4. — Registre-se.

Solicitação de registro da ordem de pagamento n. 2.452, de 25 de novembro de 1938, na importância de 40\$000, expedida a favor de Heitor Ribeiro & Comp., por conta da Verba 31 — Consignação 2 — Subconsignação 1. — Registre-se.

Solicitação de registro da ordem de pagamento n. 2.470, de 25 de novembro de 1938, na importância de 358\$600, expedida a favor de Willmann Xavier & Comp. Ltda., por conta da Verba 31 — Consignação 2 — Subconsignação 3. — Registre-se.

Solicitação de registro da ordem de pagamento n. 2.471, de 25 de novembro de 1938, na importância de 857\$500, expedida a favor de Willmann Xavier & Comp. Ltda., por conta da Verba 31 — Consignação 2 — Subconsignação 3. — Registre-se.

Solicitação de registro da ordem de pagamento n. 2.472, de 25 de novembro de 1938, na importância de 1:200\$000, expedida a favor de Willmann Xavier & Comp. Ltda., por conta da Verba 31 — Consignação 2 — Subconsignação 3. — Registre-se.

Solicitação de registro da ordem de pagamento n. 2.477, de 25 de novembro de 1938, na importância de 42\$000, expedida a favor da Liga de Proteção aos Cegos no Brasil, por conta da Verba 31 — Consignação 2 — Subconsignação 3. — Registre-se.

Solicitação de registro da ordem de pagamento n. 2.494, de 29 de novembro de 1938, na importância de Rs. 1:861\$600, expedida a favor de M. Ventura & Cia., por conta da Verba 31 — Consignação 2 — Subconsignação 3. — Registre-se.

Solicitação de registro da ordem de pagamento n. 2.524, de 30 de novembro de 1938, na importância de Rs. 381\$500, expedida a favor de Carl Zeiss, por conta da Verba 31 — Consignação 2 — Subconsignação 4 — Registre-se.

Solicitação de registro da ordem de pagamento n. 2.526, de 30 de novembro de 1938, na importância de Rs. 550\$400, expedida a favor da Cia. Fornecedora de Materiais, por conta da Verba 31 — Consignação 2 — Subconsignação 4. — Registre-se.

Solicitação de registro da ordem de pagamento n. 2.565, de 30 de novembro de 1938, na importância de Rs. 187\$200, expedida a favor de Saboaria Imperial Ltda., por conta da Verba 31 — Consignação 2 — Subconsignação 3. — Registre-se.

Solicitação de registro da ordem de pagamento n. 2.566, de 30 de novembro de 1938, na importância de Rs. 5:400\$000, expedida a Beimlor Rodrigues S. A., por conta da Verba 31 — Consignação 2 — Subconsignação 1. — Registre-se.

Solicitação de registro da ordem de pagamento n. 2.587, de 30 de novembro de 1938, na importância de Rs. 21\$600, expedida a favor de J. G. Pereira & Cia., por conta da Verba 31 — Consignação 2 — Subconsignação 4. — Registre-se.

Solicitação de registro da ordem de pagamento n. 2.590, de 30 de novembro de 1938, na importância de Rs. 129\$600, expedida a favor de J. G. Pereira & Cia., por conta da Verba 31 — Consignação 2 — Subconsignação 4. — Registre-se.

Solicitação de registro da ordem de pagamento n. 2.594, de 30 de novembro de 1938, na importância de Rs. 3:633\$000, expedida a favor de Lutz Ferrando & Cia. Ltda., por conta da Verba 31 — Consignação 2 — Subconsignação 4. — Registre-se.

Solicitação de registro da ordem de pagamento n. 2.608, de 30 de novembro de 1938, na importância de Rs. 267\$000, expedida a favor de Santos Martins & Cia., por conta da Verba 31 — Consignação 2 — Subconsignação 1. — Registre-se.

Solicitação de registro da ordem de pagamento n. 2.609, de 30 de novembro de 1938, na importância de Rs. 47\$100, expedida a favor de A. Ramada & Cia. Ltda., por conta da Verba 31 — Consignação 2 — Subconsignação 3. — Registre-se.

Solicitação de registro da ordem de pagamento n. 2.615, de 30 de novembro de 1938, na importância de Rs. 472\$800, expedida a favor de F. F. Fernandes & Cia., por conta da Verba 31 — Consignação 2 — Subconsignação 3. — Registre-se.

Solicitação de registro da ordem de pagamento n. 2.616, de 30 de novembro de 1938, na importância de Rs. 258\$000, expedida a favor de A. Brasil & Cia., por conta da Verba 31 — Consignação 2 — Subconsignação 3. — Registre-se.

Solicitação de registro da ordem de pagamento n. 2.617, de 30 de novembro de 1938, na importância de Rs. 21\$600, expedida a favor de R. Veiga & Cia. Ltda., por conta da Verba 31 — Consignação 2 — Subconsignação 3. — Registre-se.

Solicitação de registro da ordem de pagamento n. 2.620, de 30 de novembro de 1938, na importância de Rs. 170\$000, expedida a favor de Standard Oil Company of Brazil, por conta da Verba 31 — Consignação 2 — Subconsignação 1. — Registre-se.

Solicitação de registro da ordem de pagamento n. 2.621, de 30 de novembro de 1938, na importância de Rs. 414\$000, expedida a favor de Standard Oil Company of Brazil, por conta da Verba 31 — Consignação 2 — Subconsignação 1. — Registre-se.

Solicitação de registro da ordem de pagamento n. 2.622, de 30 de novembro de 1938, na importância de Rs. 2:070\$000, expedida a favor de Standard Oil Company of Brazil, por conta da Verba 31 — Consignação 2 — Subconsignação 1. — Registre-se.

Solicitação de registro da ordem de pagamento n. 2.623, de 20 de novembro de 1938, na importância de Rs. 6:370\$000, expedida a favor de The Caloric Company, por conta da Verba 31 — Consignação 2 — Subconsignação 1. — Registre-se.

Solicitação do registro da ordem de pagamento n. 2.624, de 30 de novembro de 1938, na importância de Rs. 496\$000, expedida a favor da Casa Sousa Batista, por conta da Verba 31 — Consignação 2 — Subconsignação 3. — Registre-se.

Solicitação de registro da ordem de pagamento n. 2.732, de 10 de dezembro de 1938, na importância de Rs. 522\$000, expedida a favor de Moreno Borlido & Cia., por conta da Verba 31 — Consignação 2 — Subconsignação 3. — Registre-se.

Solicitação de registro da ordem de pagamento n. 2.752, de 10 de dezembro de 1938, na importância de Rs. 177\$000, expedida a favor de M. Ventura & Cia., por conta da Verba 31 — Consignação 2 — Subconsignação 3. — Registre-se.

Solicitação de registro da ordem de pagamento n. 2.803, de 10 de dezembro de 1938, na importância de Rs. 218\$600, expedida a favor de Jorge Pereira & Cia. Ltda., por conta da Verba 31 — Consignação 2 — Subconsignação 1. — Registre-se.

Solicitação de registro da ordem de pagamento n. 2.809, de 10 de dezembro de 1938, na importância de Rs. 58\$000, expedida a favor de Heitor Ribeiro & Cia., por conta da Verba 31 — Consignação 2 — Subconsignação 1. — Registre-se.

Solicitação de registro da ordem de pagamento n. 2.809, de 10 de dezembro de 1938, na importância de Rs. 320\$000, expedida a favor de Heitor Ribeiro & Cia., por conta da Verba 31 — Consignação 2 — Subconsignação 1. — Registre-se.

Solicitação de registro da ordem de pagamento n. 2.812, de 10 de dezembro de 1938, na importância de Rs. 79\$700, expedida a favor de Heitor Ribeiro & Cia., por conta da Verba 31 — Consignação 2 — Subconsignação 1. — Registre-se.

Solicitação de registro da ordem de pagamento n. 2.837, de 10 de dezembro de 1938, na importância de Rs. 455\$000, expedida a favor de The Caloric Company, por conta da Verba 31 — Consignação 2 — Subconsignação 1. — Registre-se.

Solicitação de registro da ordem de pagamento n. 2.836, de 10 de dezembro de 1938, na importância de Rs. 2:275\$000, expedida a favor de The Caloric Company, por conta da Verba 31 — Consignação 2 — Subconsignação 1. — Registre-se.

Expediente do dia 22 de dezembro de 1938

DESPACHOS DO EXMO. SR. PRESIDENTE

Secretaria Geral de Viação, Trabalho e Obras Públicas

Ofício n. 2.829, de 3 de dezembro de 1938, solicitando o registro da ordem de pagamento expedida a favor de Carvalho Irmão & Comp., na importância de 118\$000, por conta da Verba 34 — Consignação 2 — Material — Subconsignação 1ª. — De consumo — Diretoria de Fiscalização de Obras. — Registre-se.

Ofício n. 2.830, de 3 de dezembro de 1938, solicitando o registro da ordem de pagamento expedida a favor da Papelaria Heitor Ribeiro & Comp., na importância de 754\$000, por conta da Verba 34 — Consignação 2 — Material — Subconsignação 1ª. — De consumo — Diretoria de Fiscalização de Obras. — Registre-se.

Ofício n. 2.935, de 8 de dezembro de 1938, solicitando o registro da ordem de pagamento expedida a favor de R. Veiga & Comp. Ltda., na importância de 1:118\$300, por conta da Verba 35 — Consignação 2 — Material — Subconsignação 2ª. — Diversos. — Registre-se.

Ofício n. 2.936, de 8 de dezembro de 1938, solicitando o registro da ordem de pagamento expedida a favor de R. Veiga & Comp. Ltda., na importância de 536\$000, por conta da Verba 35 — Consignação 2 — Material — Subconsignação 3ª. — Semi-permanente — Diversos. — Registre-se.

Ofício n. 2.937, de 8 de dezembro de 1938, solicitando o registro da ordem de pagamento expedida a favor de R. Veiga & Comp. Ltda., na importância de 327\$600, por conta da Verba 35 — Consignação 2 — Material — Subconsignação 2ª. — De transformação — Diversos. — Registre-se.

Ofício n. 2.939, de 8 de dezembro de 1938, solicitando o registro da ordem de pagamento expedida a favor da Sociedade Mecânica para Indústria e Lavoura Ltda., na importância de 1:314\$000, por conta da Verba 34 — Consignação 2 — Material — Subconsignação 2ª. — De transformação — Diretoria de Obras Públicas. — Registre-se.

Ofício n. 2.944, de 8 de dezembro de 1938, solicitando o registro da ordem de pagamento expedida a favor da Comp. Mercantil Pan-Americana na importância de 6:310\$000, por conta da Verba 34 — Consignação 2 — Material — Subconsignação 2ª. — De transformação — Diretoria de Obras Públicas. — Registre-se.

Ofício n. 2.954, de 8 de dezembro de 1938, solicitando o registro da ordem de pagamento expedida a favor de J. G. Pereira & Comp., na importância de 1:069\$000, por conta da Verba 36 — Consignação 2 — Material — Subconsignação 1ª. — De consumo — Diversos. — Registre-se.

Ofício n. 2.958, de 8 de dezembro de 1938, solicitando o registro da ordem de pagamento expedida a favor de Carvalho Irmão & Comp., na importância de 150\$000, por conta da Verba 35 — Consignação 2 — Material — Subconsignação 2ª. — De transformação — Diversos. — Registre-se.

Ofício n. 2.982, de 9 de dezembro de 1938, solicitando o registro da ordem de pagamento expedida a favor de Liga de Proteção aos Cegos no Brasil, na importância de 565\$000, por conta da Verba 37-A — Consignação 2 — Material — Subconsignação 1ª. — De consumo — Diversos. — Registre-se.

Offício n. 2.983, de 9 de dezembro de 1938, solicitando o registro da ordem de pagamento expedida a favor de Liga de Proteção aos Cegos no Brasil, na importância de 300\$000, por conta da Verba 34 — Consignação 2 — Material — Sub-consignação 1ª. — De consumo — Diretoria de Obras Públicas. — Registre-se.

Offício n. 2.984, de 9 de dezembro de 1938, solicitando o registro da ordem de pagamento expedida a favor de Liga de Proteção aos Cegos no Brasil, na importância de 3:326\$000, por conta da Verba 35 — Consignação 2 — Material — Sub-consignação 1ª. — De consumo — Diversos. — Registre-se.

Offício n. 2.997, de 9 de dezembro de 1938, solicitando o registro da ordem de pagamento expedida a favor de Internacional Machinery Company, na importância de 3:300\$000, por conta da Verba 34 — Consignação 2 — Material — Sub-consignação 3ª — Semi-permanente — Diretoria de Obras Públicas. — Registre-se.

Offício n. 3.019, de 12 de dezembro de 1938, solicitando o registro da ordem de pagamento expedida a favor de Companhia Electrolux S. A., na importância de 1:140\$000, por conta da Verba 33 — Consignação 2 — Material — Sub-consignação 4ª. — Permanente — Diversos para a Comissão de Compras. — Registre-se.

Offício n. 3.022, de 12 de dezembro de 1938, solicitando o registro da ordem de pagamento expedida a favor da Comp. Brasileira de Eletricidade Siemens-Schuckert S. A., na importância de 2:042\$000, por conta da Verba 35 — Consignação 2 — Material — Sub-consignação 3ª — Semi-permanente — Diversos. — Registre-se.

Offício n. 3.023, de 12 de dezembro de 1938, solicitando o registro da ordem de pagamento expedida a favor de Willmann Xavier Comp. Ltda., na importância de 182\$400, por conta da Verba 36 — Consignação 2 — Material — Sub-consignação 3ª — Semi-permanente — Diversos. — Registre-se.

Offício n. 3.025, de 12 de dezembro de 1938, solicitando o registro da ordem de pagamento expedida a favor de Lino & Comp. Ltda., na importância de 1:350\$000, por conta da Verba 36 — Consignação 2 — Material — Sub-consignação 2ª. — De transformação — Diversos. — Registre-se.

Offício n. 3.026, de 12 de dezembro de 1938, solicitando o registro da ordem de pagamento expedida a favor de Saboria Imperial Ltda., na importância de 73\$500, por conta da Verba 36 — Consignação 2 — Material — Sub-consignação 1ª. — De consumo — Diversos. — Registre-se.

Offício n. 3.029, de 12 de dezembro de 1938, solicitando o registro da ordem de pagamento expedida a favor de Heitor Ribeiro & Comp., na importância de 1:337\$000, por conta da Verba 37-A — Consignação 2 — Material — Sub-consignação 1ª — De consumo — Diversos. — Registre-se.

Offício n. 3.032, de 12 de dezembro de 1938, solicitando o registro da ordem de pagamento expedida a favor da Saboria Imperial Ltda., na importância de 400\$000, por conta da Verba 34 — Consignação 2 — Material — Sub-consignação 1ª. — De consumo — Diretoria de Obras Públicas. — Registre-se.

Offício n. 3.033, de 12 de dezembro de 1938, solicitando o registro da ordem de pagamento expedida a favor de Saboria Imperial Ltda., na importância de 508\$500, por conta da Verba 34 — Consignação 2 — Material — Sub-consignação 2ª. — De transformação — Diretoria de Obras Públicas. — Registre-se.

Offício n. 3.034 de 12 de dezembro de 1938, solicitando o registro da ordem de pagamento expedida a favor da Saboria Imperial Ltda., na importância de 1:99\$300, por conta da verba 34 — Consignação 2 — Material — Sub-consignação 3ª — Semi-permanente — Diretoria de Obras Públicas. — Registre-se.

Offício n. 3.035 de 12 de dezembro de 1938, solicitando o registro da ordem de pagamento expedida a favor da Companhia Brasileira de Eletricidade Siemens-Schuckert S. A., por conta da verba 34 — Consignação 2 — Material — Sub-consignação 3ª — Semi-permanente — Diretoria de Obras Públicas. — Registre-se.

Offício n. 3.036 de 12 de dezembro de 1938, solicitando o registro da ordem de pagamento expedida a favor de Jorge Pereira & Comp. Ltda., na importância de 2:480\$000, por conta da verba 34 — Consignação 2 — Material — Sub-consignação 2ª — De transformação — Diretoria de Obras Públicas. — Registre-se.

Offício n. 3.037 de 12 de dezembro de 1938, solicitando o registro da ordem de pagamento expedida a favor de Condoril & Paint S. A., na importância de 550\$000, por conta da verba 34 — Consignação 2 — Material — Sub-consignação 2ª — De transformação — Diretoria de Obras Públicas. — Registre-se.

Offício n. 3.056 de 12 de dezembro de 1938, solicitando o registro da ordem de pagamento expedida a favor de Heitor Ribeiro & Comp., na importância de 540\$000, por conta da verba 34 — Consignação 2 — Material — Sub-consignação 1ª — De consumo — Diretoria de Obras Públicas. — Registre-se.

Offício n. 3.059 de 12 de dezembro de 1938, solicitando o registro da ordem de pagamento expedida a favor de Artur Donato & Comp., na importância de 888\$000, por conta da verba 34 — Consignação 2 — Material — Sub-consignação 2ª — De transformação — Diretoria de Obras Públicas. — Registre-se.

Offício n. 3.070 de 13 de dezembro de 1938, solicitando o registro da ordem de pagamento expedida a favor de Jacomo Antônio Lage, na importância de 445\$500, por conta da verba 37-A — Consignação 4 — Encargos correntes — Sub-consignação — Locação de imóveis e equipamento — Aluguel de veículos. — Registre-se.

Offício n. 3.071 de 13 de dezembro de 1938, solicitando o registro da ordem de pagamento expedida a favor de Carmo Basílio, na im-

portância de 371\$200, por conta de verba 37-A — Consignação 4 — Encargos correntes — Sub-consignação — Locação de imóveis e equipamento — Aluguel de veículos. — Registre-se.

Offício n. 3.074 de 13 de dezembro de 1938, solicitando o registro da ordem de pagamento expedida a favor de Joaquim de Carvalho, na importância de 1:746\$700, por conta da verba 37-A — Consignação 4 — Encargos correntes — Sub-consignação — Locação de imóveis e equipamento — Aluguel de veículos. — Registre-se.

Offício n. 3.075 de 13 de dezembro de 1938, solicitando o registro da ordem de pagamento expedida a favor de Abílio Augusto Alves, na importância de 1:697\$900, por conta da verba 37-A — Consignação 4 — Encargos correntes — Sub-consignação — Locação de imóveis e equipamento — Aluguel de veículos. — Registre-se.

Offício n. 3.078 de 13 de dezembro de 1938, solicitando o registro da ordem de pagamento expedida a favor de José Correia, na importância de 1:653\$200, por conta da verba 37-A — Consignação 4 — Encargos correntes — Sub-consignação — Locação de imóveis e equipamento — Aluguel de veículos. — Registre-se.

Offício n. 3.079 de 13 de dezembro de 1938, solicitando o registro da ordem de pagamento expedida a favor de Maurício Gardiman, na importância de 4:388\$000, por conta da verba 37-A — Consignação 4 — Encargos correntes — Sub-consignação — Locação de imóveis e equipamento — Aluguel de veículos. — Registre-se.

Offício n. 3.080 de 13 de dezembro de 1938, solicitando o registro da ordem de pagamento expedida a favor de Joaquim Martinho, na importância de 1:653\$200, por conta da verba 37-A — Consignação 4 — Encargos correntes — Sub-consignação — Locação de imóveis e equipamento — Aluguel de veículos. — Registre-se.

Offício n. 3.081 de 13 de dezembro de 1938, solicitando o registro da ordem de pagamento expedida a favor de Matilde Delfina Correia, na importância de 1:717\$000, por conta da verba 37-A — Consignação 4 — Encargos correntes. — Sub-consignação — Locação de imóveis e equipamento — Aluguel de veículos. — Registre-se.

Offício n. 3.082 de 13 de dezembro de 1938, solicitando o registro da ordem de pagamento expedida a favor de Manuel Augusto dos Santos, na importância de 1:623\$500, por conta da Verba 37-A — Consignação 4 — Encargos correntes — Sub-consignação — Locação de imóveis e equipamento — Aluguel de veículos. — Registre-se.

Offício n. 3.083 de 13 de dezembro de 1938, solicitando o registro da ordem de pagamento expedida a favor de Afonso Vergaças, na importância de 1:790\$000, por conta da Verba 37-A — Consignação 4 — Encargos correntes — Sub-consignação — Locação de imóveis e equipamento — Aluguel de veículos. — Registre-se.

Offício n. 3.084 de 13 de dezembro de 1938, solicitando o registro da ordem de pagamento expedida a favor de José Freire Sobrinho, na importância de 1:694\$500, por conta da Verba 37-A — Consignação 4 — Encargos correntes — Sub-consignação — Locação de imóveis e equipamento — Aluguel de veículos. — Registre-se.

Offício n. 3.085, de 13 de dezembro de 1938, solicitando o registro da ordem de pagamento expedida a favor de José Joaquim, na importância de 3:412\$700, por conta da Verba 37-A — Consignação 4 — Encargos correntes — Sub-consignação — Locação de imóveis e equipamento — Aluguel de veículos. — Registre-se.

Offício n. 3.086, de 13 de dezembro de 1938, solicitando o registro da ordem de pagamento expedida a favor de Júlio Vieira da Mota, na importância de 4:772\$700, por conta da Verba 37-A — Consignação 4 — Encargos correntes — Sub-consignação — Locação de imóveis e equipamento — Aluguel de veículos. — Registre-se.

Offício n. 3.087, de 13 de dezembro de 1938, solicitando o registro da ordem de pagamento expedida a favor de João Camargo, na importância de 1:572\$500, por conta da Verba 37-A — Consignação 4 — Encargos correntes — Sub-consignação — Locação de imóveis e equipamento — Aluguel de veículos. — Registre-se.

Offício n. 3.088, de 13 de dezembro de 1938, solicitando o registro da ordem de pagamento expedida a favor de Albano Pinto Ferreira, na importância de 5:634\$000, por conta da Verba 37-A — Consignação 4 — Encargos correntes — Sub-consignação — Locação de imóveis e equipamento — Aluguel de veículos. — Registre-se.

Offício n. 3.089, de 13 de dezembro de 1938, solicitando o registro da ordem de pagamento expedida a favor de Antônio Ferreira dos Santos, na importância de 1:527\$500, por conta da Verba 37-A — Consignação 4 — Encargos correntes — Sub-consignação — Locação de imóveis e equipamento — Aluguel de veículos. — Registre-se.

Offício n. 3.090, de 13 de dezembro de 1938, solicitando o registro da ordem de pagamento a favor de Manuel Pacheco Drummond, na importância de 445\$000, por conta da Verba 37-A — Consignação 4 — Encargos correntes — Sub-consignação — Locação de imóveis e equipamento — Aluguel de veículos. — Registre-se.

Offício n. 3.102, de 13 de dezembro de 1938, solicitando o registro da ordem de pagamento expedida a favor da Companhia Telefônica Brasileira, na importância de 9:053\$000, por conta da Verba 34 — Consignação 5 — Serviços adjudicados — Sub-consignação 3ª. — Obras Públicas — Diversas. — Registre-se.

Offício n. 3.212, de 13 de dezembro de 1938, solicitando o registro da ordem de pagamento expedida a favor de A. Duarte, na importância de 9:975\$000, por conta da Verba 34 — Consignação 5 — Serviços adjudicados — Sub-consignação 1ª — Reparações e instalações — Diversas. — Registre-se.

Secretaria Geral de Finanças:

Offício n. 1.659, de 7 de novembro de 1938, solicitando o registro da ordem de pagamento de 5:900\$000, expedida a favor de A. Júlio Alves, por conta da Verba 18 — Consignação 2 — Sub-consignação — Placas para automóveis. — Registre-se.

Offício n. 1.949, de 20 de dezembro de 1938, solicitando o registro da ordem de pagamento de 1:583\$000, expedida a favor do Instituto Técnico de Organização e Controle Serviços Hollerith S/A, por conta da Verba 15 — Consignação 5 — Sub-consignação 1. — Registre-se.

Gabinete do Prefeito:

Offício n. 3.425, de 9 de dezembro de 1938, solicitando o registro da ordem de pagamento expedida a favor de Trindade & Nelson, na importância de 4:780\$000, por conta da Verba 10 — Consignação 2 — Material — Sub-consignação — De consumo — Vestuário — Calçados. — Registre-se.

Offício n. 3.523, de 16 de dezembro de 1938, solicitando o registro da importância de 10:000\$000, a favor da Cruz Vermelha Brasileira, por conta da Verba 2 — Consignação 4 — Encargos correntes — Sub-consignação — Subvenções e auxílios — Diversas instituições. — Registre-se.

Offício n. 3.524 de 16 de dezembro de 1938, solicitando o registro da importância de 10:000\$ a favor da Escola Orsina da Fonaccia, por conta da Verba 2 — Consignação 4 — Encargos correntes — Sub-consignação — Subvenções e auxílios — Diversas instituições. — Registre-se.

Offício n. 3.534 de 19 de dezembro de 1938, solicitando o registro da ordem de pagamento expedida a favor de J. G. Pereira & Comp., na importância de 297\$, por conta da Verba 10 — Consignação 2 — Material — Sub-consignação — De consumo — Diversos. — Registre-se.

Offício n. 3.535 de 19 de dezembro de 1938, solicitando o registro da ordem de pagamento expedida a favor de J. G. Pereira & Comp., na importância de 10\$, por conta da Verba 10 — Consignação 2 — Material — Sub-consignação — De consumo — Diversos. — Registre-se.

Secretaria Geral de Educação e Cultura:

Offício n. 443-C de 12 de dezembro de 1938, solicitando o registro da importância de 2:700\$ a favor de Mário Pinto Guedes Filho, por conta da Verba 26 — Consignação 5 — Serviços adjudicados — Sub-consignação — Hospedagem e alimentação — Para internamento de menores desamparados. — Registre-se.

Offício n. 444-C de 12 de dezembro de 1938, solicitando o registro da importância de 3:900\$ a favor de Roque Lopes de Matos, por conta da Verba 26 — Consignação 5 — Serviços adjudicados — Sub-consignação — Hospedagem e alimentação — Para internamento de menores desamparados. — Registre-se.

Offício n. 445-C de 12 de dezembro de 1938, solicitando o registro da importância de 2:275\$, expedida a favor de Antônio H. Martins Pinheiro, por conta da Verba 26 — Consignação 5 — Serviços adjudicados — Sub-consignação Hospedagem e alimentação — Para internamento de menores desamparados. — Registre-se.

Offício n. 447-C de 12 de dezembro de 1938, solicitando o registro da importância de 2:925\$, a favor de Adalzir B. F. Rocha, por conta da Verba 26 — Consignação 5 — Serviços adjudicados — Sub-consignação Hospedagem e alimentação — Para internamento de menores desamparados. — Registre-se.

Offício n. 448-C de 12 de dezembro de 1938, solicitando o registro da importância de 1:320\$ a favor de Delfim Xavier, por conta da Verba 26 — Consignação 5 — Serviços adjudicados — Sub-consignação Hospedagem e alimentação — Para internamento de menores desamparados. — Registre-se.

Offício n. 656-C. C. de 2 de dezembro de 1938, solicitando o registro da ordem de pagamento expedida a favor da firma Byington & Comp., na importância de 202\$600, por conta da Verba 26 — Consignação 2 — Material — Sub-consignação — Permanente. — Registre-se.

Offício n. 658-C. C. de 2 de dezembro de 1938, solicitando o registro da ordem de pagamento expedida a favor da firma Casa Pratt S. A., na importância de 2:844\$, por conta da Verba 26 — Consignação 2 — Material — Sub-consignação — Permanente. — Registre-se.

Offício n. 659-C. C. de 2 de dezembro de 1938, solicitando o registro da ordem de pagamento expedida a favor da firma Byington & Comp., na importância de 108\$, por conta da Verba 26 — Consignação 2 — Material — Sub-consignação — Permanente. — Registre-se.

Secretaria Geral de Saúde e Assistência Pública:

Solicitação de registro da ordem de pagamento n. 2.313 de 21 de novembro de 1938, na importância de 9:563\$800, expedida a favor de Lourenço & Almeida por conta da verba 31 — Consignação 2 — Sub-consignação 1. — Registre-se.

Solicitação de registro da ordem de pagamento n. 2.515 de 30 de novembro de 1938, na importância de 179\$600, expedida a favor de Pereira Junior & Comp., por conta da Verba 31 — Consignação 2 — Sub-consignação 1. — Registre-se.

Solicitação de registro da ordem de pagamento n. 2.539 de 30 de novembro de 1938, na importância de 1:795\$100, expedida a favor de Pereira Junior & Comp., por conta da Verba 31 — Consignação 2 — Sub-consignação 1. — Registre-se.

Solicitação de registro da ordem de pagamento n. 2.540 de 30 de novembro de 1938, na importância de 2:031\$700, expedida a favor de Pereira Junior & Comp., por conta da Verba 31 — Consignação 2 — Sub-consignação 1. — Registre-se.

Solicitação de registro da ordem de pagamento n. 2.545 de 30 de novembro de 1938, na importância de 273\$, expedida a favor de

Pereira Junior & Comp., por conta da Verba 31 — Consignação 2 Subconsignação 1. — Registre-se.

Solicitação de registro da ordem de pagamento n. 2.544, de 30 de novembro de 1938, na importância de 2:006\$100, expedida a favor de Pereira Junior & Cia., por conta da Verba 31, Consignação 2, Subconsignação 1. — Registre-se.

Solicitação de registro da ordem de pagamento n. 2.612, de 30 de novembro de 1938, na importância de 4:225\$000, expedida a favor de Acumuladores Varta do Brasil Ltda., por conta da Verba 31, Consignação 2, Subconsignação 2. — Registre-se.

Solicitação de registro da ordem de pagamento n. 2.651, de 30 de novembro de 1938, na importância de 36900, expedida a favor de Lutz Ferrando & Cia., Ltda., por conta da Verba 31, Consignação 2, Subconsignação 1. — Registre-se.

Solicitação de registro da ordem de pagamento n. 2.653, de 30 de novembro de 1938, na importância de 635\$100, expedida a favor de Soares Lavrador & Cia., por conta da Verba 31, Consignação 2, Subconsignação 1. — Registre-se.

Solicitação de registro da ordem de pagamento n. 2.655, de 30 de novembro de 1938, na importância de 1:754\$000, expedida a favor de Soares Lavrador & Cia., por conta da Verba 31, Consignação 2, Subconsignação 1. — Registre-se.

Solicitação de registro da ordem de pagamento n. 2.657, de 30 de novembro de 1938, na importância de 71\$900, expedida a favor de Soares Lavrador & Cia., por conta da Verba 31, Consignação 2, Subconsignação 1. — Registre-se.

Solicitação de registro da ordem de pagamento n. 2.658, de 30 de novembro de 1938, na importância de 98\$900, expedida a favor de Soares Lavrador & Cia., por conta da Verba 31, Consignação 2, Subconsignação 1. — Registre-se.

Solicitação de registro da ordem de pagamento n. 2.661, de 30 de novembro de 1938, na importância de 3:264\$700, expedida a favor de Soares Lavrador & Cia., por conta da Verba 31, Consignação 2, Subconsignação 1. — Registre-se.

Solicitação de registro da ordem de pagamento n. 2.663, de 30 de novembro de 1938, na importância de 71\$900, expedida a favor de Soares Lavrador & Cia., por conta da Verba 31, Consignação 2, Subconsignação 1. — Registre-se.

Solicitação de registro da ordem de pagamento n. 2.666, de 30 de novembro de 1938, na importância de 4:161\$200, expedida a favor de Soares Lavrador & Cia., por conta da Verba 31, Consignação 2, Subconsignação 1. — Registre-se.

Solicitação de registro da ordem de pagamento n. 2.667, de 30 de novembro de 1938, na importância de 2:219\$500, expedida a favor de Soares Lavrador & Cia., por conta da Verba 31, Consignação 2, Subconsignação 1. — Registre-se.

Solicitação de registro da ordem de pagamento n. 2.680, de 30 de novembro de 1938, na importância de 1:026\$700, expedida a favor de Pereira Júnior & Cia., por conta da Verba 31, Consignação 2, Subconsignação 1. — Registre-se.

Solicitação de registro da ordem de pagamento n. 2.681, de 30 de novembro de 1938, na importância de 6:171\$900, expedida a favor de Pereira Júnior & Cia., por conta da Verba 31, Consignação 2, Subconsignação 1. — Registre-se.

Solicitação de registro da ordem de pagamento n. 2.682, de 30 de novembro de 1938, na importância de 600\$600, expedida a favor de Pereira Júnior & Cia., por conta da Verba 31, Consignação 2, Subconsignação 1. — Registre-se.

Solicitação de registro da ordem de pagamento n. 2.684, de 30 de novembro de 1938, na importância de 791\$100, expedida a favor de Pereira Júnior & Cia., por conta da Verba 31, Consignação 2, Subconsignação 1. — Registre-se.

Solicitação de registro da ordem de pagamento n. 2.685, de 30 de novembro de 1938, na importância de 2:910\$000, expedida a favor de Pereira Júnior & Cia., por conta da Verba 31, Consignação 2, Subconsignação 1. — Registre-se.

Solicitação de registro da ordem de pagamento n. 2.747, de 10 de dezembro de 1938, na importância de 52\$000, expedida a favor de M. Ventura & Cia., por conta da Verba 31, Consignação 2, Subconsignação 1. — Registre-se.

Solicitação de registro da ordem de pagamento n. 2.748, de 10 de dezembro de 1938, na importância de 2:245\$000, expedida a favor de M. Ventura & Cia., por conta da Verba 31, Consignação 2, Subconsignação 1. — Registre-se.

Solicitação de registro da ordem de pagamento n. 2.754, de 10 de dezembro de 1938, na importância de 196\$700, expedida a favor de M. Ventura & Cia., por conta da Verba 31, Consignação 2, Subconsignação 1. — Registre-se.

Solicitação de registro da ordem de pagamento n. 2.803, de 10 de dezembro de 1938, na importância de 150\$000, expedida a favor de Jorge Pereira & Cia., por conta da Verba 31, Consignação 2, Subconsignação 1. — Registre-se.

Solicitação de registro da ordem de pagamento n. 2.807, de 10 de dezembro de 1938, na importância de 344\$000, expedida a favor de Jorge Pereira & Cia., por conta da Verba 31, Consignação 2, Subconsignação 1. — Registre-se.

Solicitação de registro da ordem de pagamento n. 2.808, de 10 de dezembro de 1938, na importância de 367\$900, expedida a favor de Jorge Pereira & Cia., por conta da Verba 31, Consignação 2, Subconsignação 1. — Registre-se.

Solicitação de registro da ordem de pagamento n. 2.819, de 10 de dezembro de 1938, na importância de 48\$000, expedida a favor de Heitor Ribeiro & Cia., por conta da Verba 31, Consignação 2, Subconsignação 1. — Registre-se.

Secretaria Geral de Finanças

Expediente do dia 26 de dezembro de 1938

ATOS DO SR. SECRETÁRIO GERAL

Comissão:

Pela portaria n. 241, de 21 do corrente, foram designados para constituir a comissão de sindicância incumbida de apurar o fato articulado no officio n. 294, da 4ª Secção de Despesa, os seguintes funcionários da extinta Diretoria Geral da Fazenda Municipal: 1º official, Teofrasto Cordeiro de Almeida; 4º official, Nadir de Oliveira; e contador-ajudante da Contadoria Geral, Olimpio Galego Soares.

Diretoria de Receita

Expediente do dia 26 de dezembro de 1938

DESPACHOS DO SR. DIRETOR DE RECEITA

José Rodrigues Mourão, rua Ouriques ns. 46 e 48. — Indeferido. O valor venal que serviu de base para o cálculo do imposto territorial de 1938, foi apurado pela SD-RI de acordo com o artigo 24 alíneas a, b, c e d, do decreto n. 157, de 31 de dezembro de 1938.

Joaquim João Oakim, avenida Rainha Elisabeth esquina da rua Canning. — Retifique-se o valor tributado para 71:790\$000, extraindo-se nova guia de pagamento.

Beatriz Rocha de Araújo, rua Sara. — Retifique-se o valor tributado para 31:000\$000, extraindo-se nova guia de pagamento.

Maria Calvet Borges de Carvalho e outros, rua Barão de Mesquita n. 743. — Mantenho o despacho recorrido. Dispunha o artigo 2º do então vigente decreto n. 4.614, de 2-1-934:

"Todas as transcrições no Registro de Imóveis pagam, quando se efetuarem, o imposto de 1% sobre o valor dos bens".

Verifica-se pelo documento que a transcrição em apreço foi efetuada em 3 de julho de 1934, no império, portanto, da lei de transcrição sobre 24:000\$000 — ou seja o relativo à 24/40 avos do imóvel em questão, quota parte transcrita. No caso, somente essa fração e não o todo pode incidir na imposto, por isso que este recaí sobre o valor dos bens cuja transcrição haja sido efetuada.

Geraldina da Glória Tavares, rua Assunção n. 64. — Indeferido, visto não terem sido satisfeitas as exigências do artigo 9º do decreto n. 157, de 31 de dezembro de 1938.

Júlio César de Miranda Marcondes de Barros e outros, rua Marquez de Abrantes n. 157. — Indeferido. O valor tributado, de réis 28:800\$000, está aquém do locativo exato do imóvel em causa, cujo valor material (predio e terreno) é de 600:000\$000. Pouco importa para o caso, pois, saber-se a quem se deve atribuir a responsabilidade da ratura feita na respectiva ficha de inscrição.

Júlio de Moura Monteiro e outros, rua Alvaro Alvim ns. 15 e 23. — Indeferido. O imóvel em questão foi lançado para pagamento do imposto predial na conformidade do então vigente decreto n. 4.608, de 2 de janeiro de 1934. Não recorreu o interessado, dentro do prazo legal, do lançamento procedido regularmente. Ainda agora procura embarçar a ação fiscal, segundo informa o funcionário designado por esta Diretoria para proceder a verificação local. Por outro lado, o valor declarado, de 15:000\$000 mensais, aliás desamparado de documento comprobatório, está muito aquém do dos predios vizinhos e economicamente equivalentes. Pague o imposto sobre a base de 240:000\$000, por precepto o pedido em apreço e à vista das informações e consoante o disposto nos artigos 42 e seguintes do decreto-lei n. 157, de 31 de dezembro de 1937.

José Rodrigues, rua Vieira Ferreira, lotes ns. 57 e 59. — Retifique-se o valor tributado para 10:000\$000, à vista das informações.

Enéas Lintz, rua D. Ana Neri n. 166, fundos. — Retifique-se o valor tributado para 6:000\$000, de acordo com com o parecer do Sr. subdiretor.

GUIAS DE TRANSMISSÃO DE PROPRIEDADE

Expediente do dia 26 de dezembro de 1938

DESPACHOS DO SR. DIRETOR

Guias:

N. 7.623 — Estrada Marechal Rangel lote 8. — Cobre-se sobre 7:000\$000.

N. 7.624 — Estrada Marechal Rangel lote 9. — Cobre-se sobre 7:000\$000.

N. 10.256 — Rua Rogo Monteiro n. 1. — Cobre-se sobre réis 16:000\$000.

N. 12.122 — Rua José Domingues. — Cobre-se sobre réis 12:000\$000.

N. 12.292 — Rua Joaquim Nabuco n. 250. — Cobre-se sobre 150:000\$000.

N. 12.390 — Luiz Zanchetta lote 15 quadra 3. — Cobre-se sobre 8:500\$000.

N. 12.730 — Rua Santo Amaro n. 197. — Cobre-se sobre réis 133:250\$000.

N. 17.744 — Rua Martins Ferreira n. 25. — Cobre-se sobre 100:000\$000.

N. 13.889 — Rua Carvalho de Sousa ns. 51/5. — Cobre-se sobre 26:000\$000.

N. 14.415 — Estrada das Furnas n. 792. — Cobre-se sobre 20:000\$000.

N. 15.025 — Rua Gonçalves Crespo lote 20. — Cobre-se sobre 36:000\$000.

N. 15.329 — Rua Seis, lote 23 quadra 9. — Cobre-se sobre réis 2:100\$000.

N. 15.375 — Avenida Ataulfo de Paiva. — Cobre-se sobre réis 70:000\$000.

N. 15.379 — Rua Araújo Gondim n. 49. — Cobre-se sobre réis 65:000\$000.

N. 15.381 — Rua Apial, lote 52. — Cobre-se sobre 5:000\$000.

Comissão Permanente do Imposto de Transmissão de Propriedade

Guia n. 12.688 — 12º Officio — Adquirente: Alberto Passos Robalo, menor. — Compareça a parte interessada afim de prestar esclarecimentos.

Subdiretoria de Rendas Diversas

DESPACHO DO SR. CHEFE DA 1ª, 2ª e 3ª SECÇÕES

Oswaldo Pereira da Silva, rua Ana Leonídia n. 281. — Junto a conhecimento de imposto predial do exercício de 1937.

João Alves, travessa Amorim n. 172, casa XIII. — Prove a posse do imóvel com documento habil.

Manuel Severino Ferreira, rua Júlio Ribeiro n. 28. — Satisfata a exigência.

QUINTA SECÇÃO

Inscrição de inventários sem testamento

Letras J a Z

Em 24 de dezembro de 1938

Recebidos:

Manuel Carril Vasques, 1ª Vara de Orfãos.
José Rodrigues da Costa, 1ª Vara de Orfãos.

Inscritos:

Júlio de Oliveira Mesquita, 1ª Vara Cível.

Subdiretoria de Renda Imobiliária

Expediente do dia 26 de dezembro de 1938

DESPACHOS DO SR. SUBDIRETOR

Augusto de Vasconcelos Júnior, rua Barata Ribeiro n. 737. — Promova a transferência do terreno.

Augusto Rodrigues de Matos, rua S. Luiz Gonzaga. — Junto a 3ª Via do coletor.

Francisco Alamino Bastos, estrada do Porto Velho n. 341. — Compareça para esclarecimentos.

Antônio Soares de Campos, estrada Monsenhor Felix n. 2, prove a posse da metade do imóvel do vendedor.

Abel de Almeida Ramos, rua Araujo Lima n. 172. — Pague a taxa de arrematação.

Amâncio da Rocha Nunes, estrada Timbó. — Prove a quitação predial de 1937.

Salomão Rosensvald, rua do Carmo n. 451. — Pague o imposto predial do exercício de 1937.

Mariana Getúlio Veiga, rua Cosme Velho n. 153. — Pague a taxa de averbação.

José Maria Alves, rua Miguel Ferreira. — Pague a averbação. Carlos e outros, rua Haddock Lobo ns. 413, 415 e 415-A. — Pague a taxa de averbação.

Maria de Albuquerque Monteiro da Silva, rua Figueiredo de Magalhães n. 77. — Pague a taxa de averbação.

Edgard Roquete Pinto, rua Vila Rica n. 13. — Pague a taxa de averbação.

Maria Marques Correia, rua Voluntários da Pátria n. 337. — Pague sete averbações.

Diretoria de Despesa

Expediente do dia 26 de dezembro de 1938

DESPACHOS DO SR. DIRETOR

Germano Hofstetter — Maria Clara da Silva. — Aceite-se em termos.

Orsineia de Melo Mourão, Sá. — Levante a permissão. Prossiga-se.

Isabel Pires, Pedro Pereira e outro, Izidora dos Santos, Gabriela dos Santos Marques, Carolina Maria Ribeiro, Antônio da Silva Campos. — Junta o formal de partilha ou alvará autorizando a receber o que pede.

Francisco Cardoso. — Deferido, nos termos do decreto n. 4.304, de 1933.

Alfredo Herculano Freixo. — Indique e justifique o motivo determinante do mandato.

TERCEIRA SECÇÃO

Secção pagas no próximo dia 28, das 11-1/2 às 14-1/2 horas, contas das seguintes firmas:

Dolder, Keller & Comp.
 Alberto de Araújo & Comp.
 Byington & Comp.
 Comp. Carris do Rio de Janeiro Ltda.
 Comp. Auxiliar de Viação e Obras.
 Comp. Anilinas e Produtos Químicos do Brasil.
 Comp. Fornecedora de Materiais.
 Carvalho Irmão & Comp.
 Edesio de Castro & Comp.
 Fred Figner.
 Guimarães Neves & Comp.
 Heitor Ribeiro & Comp.
 Industria e Lavoura Ltda.
 J. G. Pereira & Comp.
 José da Silva & Comp.
 Joaquim Moreira da Mota.
 Lutz, Ferrando & Comp. Ltda.
 M. Ventura & Comp.
 Marques Couto & Comp.
 R. Veiga & Comp. Ltda.
 Tavares de Sousa & Comp. Ltda.
 Ferreira Agostinho & Comp.
 A. Ramada & Comp. Ltda.
 Alves Mendes & Comp.
 Lino & Comp. Ltda.
 Soares Lavrador & Comp.
 Moreno Borlido & Comp.
 Sociedade Farmacêutica Silva Araújo Ltda.
 Pereira Júnior & Comp.
 Willmann Xavier & Comp. Ltda.
 S/A. du Gaz.
 José Rodrigues Barcia.
 Luiz Soares Calçada.
 Teofilo Gomes.
 S/A Casa Pratt.
 Martins Gomes & Comp.
 Vilas Boas & Comp.
 Jorge Pereira & Comp. Ltda.
 Comp. Cantareira e Viação Fluminense.
 Comp. Telefônica Brasileira.
 Mercedes do Brasil Ltda.
 Laboratório Biológico Ltda.
 Ferreira, Filho & Comp.
 Gonçalves Fonseca & Comp.
 Santos Martins & Comp.
 Casa Nunes Ltda.
 Honorio da Silva.
 Casa Lohner S. A.
 Comp. Industrial e Construtora do Rio de Janeiro.
 Neoterápico Nacional, Ltda.
 International Business Co. of Delaware.
 Hotel Corcovado.

Aluguéis de prédios:

Otávio Belmar da Costa — Outubro.
 João Moraes de Macedo — Outubro a dezembro.
 Maria Rosa Andrade Costa — Novembro.
 Rocha Miranda, Filhos & Co. Ltda. — Novembro.
 Iria Ferreira Cardoso — Novembro.
 Rinaldo Fortes — Setembro.
 Cia. Mercado Municipal — Fevereiro a agosto.
 Antônio Alves da Silva Mendes — Fevereiro a agosto.
 Claudionor Francisco de Melo — Novembro.
 Santa Casa de Misericórdia — Novembro.
 Balduino Tostes da Costa — Novembro.
 Otávio Batista de Melo — Novembro.
 Augusta Silva Gonçalves — Outubro.
 Erasmo Braga — Julho a Novembro.
 Minaldo Torres — Janeiro.
 Antônio Alves Silva Mendes — Janeiro.

Interunidade de menores:

Colégio Educação — Novembro.
 Colégio Americano — Novembro.
 Escola Maria Haythe — Novembro.
 Escola Sociedades de Obras Sociais — Novembro.
 Instituto Martins Pinheiro — Novembro.

Auxílios:

Dispensário dos Pobres da Imaculada Conceição.

Depósitos e cações:

M. Soares de Amorim & Cia. Ltda.
 Joaquim Pedro de Rezende.
 Antônio Lucas.
 Manuel dos Santos.
 João Corsino.
 Empresa Nacional de Petróleo.
 Cavalcante Junqueira S/A.
 Cia. Expresso Federal.
 Alice Azevedo Macedo.
 Chryshaz S/A.
 Theodor Wille & Cia. Ltda.
 Manuel Vieira.
 Leon & Cia.
 Cia. Propaganda e Administração Comercial.
 H. Engelhard.
 J. Gentil Filho.
 Schering Kahlbaum Ltd.
 João Gonçalves Magalhães.
 Steinberg & Irmão.
 Henrique Almeida & Cia.
 Antônio Loureiro.
 Aldo Mário Alves Ferreira
 Manuel Moreira e Sousa.
 Francisco Morais Lamego.
 Afonso Freire Almeida.
 Francisco Otero Quintela.
 Antônio Barroso Monteiro.
 Empresa Progresso Ltda.
 Cia. Auxiliar Viação e Obras.
 Lídia Maia (Aluguéis de refúgios).
 E. F. Central do Brasil.

Contas de jornais:

A Batalha (Novembro).
 Jornal do Comércio (Outubro).
 O Imparcial (Novembro).
 O Paiz (Fevereiro e abril).
 Tribuna Judiciária (Abril e maio).

Veículos:

André Zander.
 Aniceto Felipe da Silva.
 Antônio C. Coelho.
 Antônio Cândido Martins.
 Antônio Mariano da Cunha.
 Artur de Fereira Gouveia.
 Eduardo Silva.
 Eusébio C. Pinheiro.
 Herculano Vieira.
 Hilário dos Santos.
 Joaquim Alves Diniz.
 João da Silva.
 João Soares de Paula.
 José Pereira.
 Luiz José Medeiros.
 Matilde D. Correia.
 Manuel Pereira.
 Manuel Quintino.
 Paulo Carrano.
 Tristão Alves Teixeira.

SERÃO PAGOS NO PRÓXIMO DIA 29, DAS 11 ÀS 14 E 15 ÀS 18

Aluguéis de Escola (Mês de novembro).

Comissão Especial Revisora dos Documentos de Receita e Despesa

BOLETIM N. 53

Expediente do dia 26 de dezembro de 1938

Apresentação:

Apresentaram-se ao serviço por terminação de férias dos exercícios de 1937 a 1938, respectivamente, o praticante de oficial interno, Francisco Gomes da Silva e o lançador Artur de Araújo Oliveira.

Inspetoria de Fazenda

Expediente do dia 26 de dezembro de 1938

José Lopes da Cunha (guia de transmissão n. 15.457) e Fernando Barreto (guia de transmissão n. 15.073). — Satisfazam as exigências.

Carolée Bion Garcia (guia de transmissão n. 15.405). — Compareça para esclarecimentos.

Eduardo Alves da Rocha (guia de transmissão n. 15.297) e Eduardo Alves da Rocha (guia de transmissão n. 15.299). — Localiza com precisão os terrenos.

Associação de Auxílios Mutuos e a Empreitada da Santa Casa de Misericórdia do Rio de Janeiro (guia de transmissão n. 15.513), Manoel Nunes Pereira (guia de transmissão n. 12.788), Rosa de Almeida (guia de transmissão n. 12.815), Antônio Rodrigues de Oliveira (guia de transmissão n. 15.165), José Clarindo Reis (filho) Portugal (guia de transmissão n. 15.167), José de Sousa Mendes (guia de transmissão n. 15.123), Euzébio Salgueiro Gonçalves (guia de transmissão n. 15.154), José Nogueira de Almeida (guia de transmissão n. 12.718), José André Figueiredo (guia de transmissão n. 15.117), Amândeo Marques (guia de transmissão n. 15.071), Zolmira Vieira (guia de transmissão n. 12.782), Zulmira Teles da Costa (guia de transmissão n. 12.830) e Tello de Moraes (guia de transmissão n. 15.511). — Nenhum documento que prove a exatidão dos dados recolhidos.

Diretoria de Fiscalização

Expediente do dia 26 de dezembro de 1938

DESPACHOS DO SR. DIRETOR

Sociedade Anônima Virgens Internacionais (35.751). — Cumprida a obrigação, volte.
Aryane Pereira Lucena (35.115). — Recebo.

DESPACHOS DO SR. SUBDELEGADO

José de Oliveira Santos (35.758) e Manoel Rodrigues de Azevedo (35.761). — Cumprida a obrigação, volte.
Joana Menezes da Silva (35.762). — Cumprida as obrigações, volte.
Cosma Geremias de Sousa (35.759). — Legalizada ou denunciada a obra, volte.

Delegacias Fiscais

SEXTA CIRCUNSCRIÇÃO — AJUDA

Exigências e despachos:

Robb Farb & Irmão, praça Tiradentes n. 39 (processo n. 55.852). — Paguem os emolumentos.

Intimações:

Luiz José Antunes, representado pelo Dr. Raul Dutra e Silva, Jadeira Senador Dantas n. 12. — Intimado, com o prazo de 30 dias, para proceder à reabertura do vão que foi fechado no prédio acima, e bem assim, a demolição do telhado que foi construído, sem licença, no alinhamento do referido prédio, de acordo com o laudo de vistoria realizado em 6-1-38.

Leão da Silva & Comp., rua Gustavo de Lacerda n. 4. — Intimados, com o prazo de 10 dias, a pagarem, nesta Delegacia Fiscal, a importância de 478300, correspondente à diferença de imposto a menos cobrado na guia n. 10.582, de 11-1-38.

VIGÉSIMA CIRCUNSCRIÇÃO — ANDARAÍ

Intimações:

Santa Casa da Misericórdia, representada por seu provedor, Dr. Ari de Almeida Silva, no prazo de vinte dias, mandar construir passeio, na frente dos prédios à rua Senador Nabuco n. 48, 56, 68 e 72, sob pena de multa de 100\$, de acordo com os artigos 490 e 804 § 103c do decreto n. 6.000 de 1-7-937.

Dona Alda Eiras Marinho Soares, no prazo de dez dias, demolir o abrigo para automóvel feito sem licença, na rua Pontes Correia n. 85, sob pena de multa de 300\$, de acordo com os artigos 726 e 804 § 198 do decreto n. 6.000 de 1-7-937.

Sr. Mário Martins, no prazo de dez dias, mandar demolir o barracão que fez sem licença à rua Alfredo Pujol n. 82, sob pena de multa de 300\$, de acordo com os artigos 726 e 804 § 198 do decreto 6.000 de 1-7-937.

Raimundo de Freitas, no prazo de dez dias, mandar demolir a garagem de madeira, feita sem licença, na rua Marechal Joffre n. 160, sob pena de multa de 300\$, de acordo com os artigos 726 e 804 § 198 do decreto 6.000 de 1-7-937.

Sr. Benjamim Pereira da Silva, no prazo de vinte dias, mandar construir passeio na frente do prédio à rua Visconde de Abaeté n. 136, sob pena de multa de 100\$, de acordo com os artigos 490 e 804, § 103 e do decreto 6.000 de 1-7-937.

Polibio Matos Ferreira, no prazo de dez dias, mandar construir passeio, na frente do prédio à rua Visconde de Abaeté n. 119, sob pena de multa de 100\$000, de acordo com os artigos 490 e 804 § 103 e do decreto 6.000 de 1-7-937.

José de Freitas, no prazo de vinte dias, mediante licença, mandar rampar o meio fio, na frente do prédio à rua Barão de Mesquita n. 250, sob pena de multa de 100\$, de acordo com os artigos 501 e 804 § 109, do decreto 6.000 de 1-7-937.

VIGÉSIMA QUINTA CIRCUNSCRIÇÃO — PENHA

Exigência e despachos:

Manoel Joaquim de Faria, praia do Apicú n. 2. — Legalize a obra e volte.

Auto de flagrante:

Augusto Ribeiro, rua Marcelino Brito n. 7 (fundos). — Por falta de cumprimento ao prescrito no edital de 9-9-33 que mandava legalizar as obras que foram feitas sem licença.

Auto de constatação de infração:

Coloma Pietro, avenida Arapoti n. 403. — Iniciou construção de um muro de arrimo no terreno acima sem licença.

CIRCUNSCRIÇÃO — JACAREPAGUA

Auto de flagrante:

Eugênio Pinto de Magalhães, Estrada Intendente de Magalhães n. 196, visto não ter cumprido o prescrito no edital de 7-5-938, que ordenava no prazo de dez dias, a legalizar as obras feitas sem licença no seu prédio, à Estrada e número acima mencionado.

Edital

Eugênio Pinto de Magalhães, Estrada Intendente de Magalhães n. 296 ordena a legalização da referida construção sob pena de nova multa de 500\$000.

Delegacia Fiscal de Aferição

Flagrantes:

Batista, Vicente & Comp., Ltda., rua de S. Pedro n. 106 (flagrante 081) e Vicente Correia & Comp., rua Visc. da Gavea n. 58 (flagrante 082). — Autuados por estarem usando um metro sem aferição.

Dias Carneiro e Ferreira, rua Figueira de Melo n. 333 (flagrante 083). — Autuados por estarem usando um medidor automático sem aferição.

Ana Maria Romero Hernandez, rua Figueira de Melo ns. 162-4 (flagrante 084). — Autuada por estar usando uma balança decimal sem aferição.

Publicação do dia 23 de dezembro de 1938.

Agostinho A. Merly, rua Catumbi n. 119 (flagrante 085) e M. P. Pereira e Comp., rua Machado Celho n. 172 (flagrante 089). — Autuados por uso de metro sem aferição.

Antônio Simões Alípio, Travessa Navarro n. 74 (flagrante 086) e Manoel Teixeira de Azevedo, rua do Bispo n. 29 (flagrante 087). — Autuados por uso de balança sem aferição.

Maurício Tocci, av. Paulo de Frontin n. 516-B (flagrante 088) e Antônio Pires, rua Teixeira Macedo n. 48 (flagrante 090). — Autuados por estarem negociando com mercadorias vendáveis a peso, sem estar devidamente aparelhados.

José Marques de Sousa, av. Automóvel Clube n. 741 (flagrante 091). — Autuado por estar usando 1 balança, uma trena e pesos sem aferição.

Delegacia Fiscal de Aferição, 26 de dezembro de 1938. — *Marieta Duffles Teixeira Lott*, 2º oficial.

Diretoria de Patrimônio e Cadastro

Expediente do dia 24 de dezembro de 1938

DESPACHOS DO SR. DIRETOR

Processos:

- N. 499-A-938 — Adélia Lourenço Cintra. — Deferido.
 - N. 97-H-938 — Heraclito da Silva Leitão. — Deferido.
 - N. 74-H-938 — Heloisa Buarque Ozório de Almeida;
 - N. 79-H-938 — Helena Barbosa de Almeida Portugal;
 - N. 204-S-938 — Sebastião Pinto de Almeida;
 - N. 460-A-938 — Altino Esteves Otoni;
 - N. 352-A-938 — Altino Esteves Otoni;
 - N. 420-A-938 — Angelina de Mendonça Taylor;
 - N. 51-B-938 — Bianconi Silvano;
 - N. 349-C-938 — Carmelita Valença;
 - N. 227-E-938 — Elvira Tinoco e outra;
 - N. 337-M-938 — Maria da Gloria Rangel de Almeida Portugal;
 - N. 370-M-938 — Miguel Kalil Lotfi;
 - N. 117-Mel-938 — Manoel Nunes da Cruz;
 - N. 107-L-938 — Lídia Leonor de Carvalho Castelo Franco;
 - N. 148-L-938 — Luiz Gioseffi Januzzi;
 - N. 280-C-938 — Carmen Souto Maior de Moraes;
 - N. 379-M-938 — Maria Cândida de Sousa Matos;
 - N. 147-A-938 — Abelardo Acceta;
- Passe-se a carta.

EXIGÊNCIAS DO SR. CHEFE DA PRIMEIRA SEÇÃO

- Adelina Grimaldi Seabra — 129-E-936;
- Antônio Marques de Azevedo — 42-Anl.-938;
- Bernardo Dain — 109-M-932;
- Heloisa do Faro e Oliveira de Melo — 329-A-938;

Luiz Biondi — 13-Z-938;
 Roberto Grimaldi Ceabra — 30-E-937;
 Roberto Grimaldi Seara — 116-M-936;
 Rute Barosa Arp — 40-R-935;
 Sebastião de Rezende Maia — 207-S-938;
 Retire o traslado da carta de aforamento.
 N. 104-I-938 — Inácio Soares da Costa. — Requeira carta de aforamento juntando o título de propriedade.
 N. 105-I-938 — Iracema de Castro Ramos. — Compareça para explanação.
 N. 505-A-938 — Junte o título de propriedade.
 N. 317-C-938 — Custódia Maria do Vale Rego. — Pague os emolumentos legais, já calculados relativos ao processo de aforamento.
 N. 205-S-938 — Salvador Ciracoci. — Pague os emolumentos legais já calculados.

EXIGÊNCIAS DO SR. CHEFE DA SEGUNDA SEÇÃO

N. 272-M-938 — Maria Vieira Madalena. — Apresente o título de propriedade.
 N. 60-V-938 — Virgínia Aurea Pires. — Compareça para explicações.
 N. 53-Fco.-938 — Francisco de Figueiredo. — Compareça para prestar esclarecimentos.
 N. 19-Z-938 — Zulima Pestana. Tutora do menor Garí Pestana. — Retifique o título de propriedade de acordo com as dimensões existentes no local.

EXIGÊNCIAS DO SR. CHEFE DA TERCEIRA SEÇÃO

N. 334-A-938 — Alfredo Alvares de Oliveira. — Junte declaração escrita com firma devidamente reconhecida pela qual se possa constatar a anuência ao preço de 577\$500 (quinhentos e setenta e sete mil e quinhentos réis) oferecida pela área de recuo.
 Mem. s/n. da Diretoria de Obras Públicas referente a Nelson Teles Nogueira. Processo 361-D-938. — Apresente o título de propriedade acompanhado do respectivo registro e junte declaração escrita com firma devidamente reconhecida pela qual se possa constatar a anuência ao preço de 720\$000 (setecentos e vinte mil réis), oferecido pela área de recuo.
 N. 133-J-938 — Jacinto das Novas. — Estando paga a última prestação da compra do imóvel, apresente escritura acompanhada do respectivo registro.
 N. 19-W-938 — Woolf Nicanor Barreto. — Junte o registro da escritura anexa ao processo, bem como declaração escrita com firma devidamente reconhecida pela qual se possa constatar a anuência de preço de 49\$500 (quarenta e nove mil e quinhentos réis), oferecido pela área de recuo.
 N. 462-A-938 — Alvaro Rodrigues de Matos. — Compareça para esclarecimentos.
 N. 458-A-938 — Arnaldo Vieira. — Junte declaração escrita, assinada por seu representante legal e com firma devidamente reconhecida pela qual se possa constatar a anuência ao preço de réis 283\$800 (duzentos e oitenta e três mil e oitocentos réis), oferecido pela área de recuo.

Secretaria Geral de Educação e Cultura

Gabinete do Secretário Geral

BOLETIM N. 375

Expediente do dia 26 de dezembro de 1938

ATOS DO SR. SECRETÁRIO GERAL

Designação:

Foi designado monsenhor José Gonçalves de Rezende, para substituir, durante o seu impedimento, a professora do ensino técnico secundário Henriqueta da Cunha Camargo.

Dispensa:

Foi dispensada Júlia da Fonseca Guimarães, da substituição, durante o seu impedimento, da professora do ensino técnico secundário Henriqueta da Cunha Camargo.

Licenças:

Foram concedidas as seguintes licenças:

30 dias, em prorrogação, nos termos do art. 1º do decreto 2.124, de 14 de abril de 1925, combinado com o n. I do art. 8º do mesmo decreto, à professora primária Heloisa de Sá Vasconcelos;

30 dias nos termos do art. 4º do decreto n. 2.124, de 14 de abril de 1925, combinado com o n. I do art. 8º do mesmo decreto, em prorrogação, à professora primária Aurora Hecksher de Lima e Silva;

10 dias, nos termos do art. 4º do decreto 2.124, de 14 de abril de 1925, combinado com o n. III do art. 8º do mesmo decreto, a partir de 26 de novembro do corrente ano, à professora primária Jandira Loureiro Pamplona;

90 dias, nos termos do art. 1º do decreto n. 3.786, de 27 de fevereiro de 1932, e partir de 2 do mês de dezembro do corrente ano, à professora primária Nadir da Silva Teles;

30 dias, em prorrogação, nos termos do artigo 18 do decreto 2.124, de 14 de abril de 1925, à enfermeira escolar Fernandina Lopes da Costa;

135 dias, para ter início dentro de três dias, nos termos do artigo 20 do decreto n. 2.124, de 14 de abril de 1925, combinado com o decreto n. 66, de 28 de julho de 1936, à professora primária Valentina Marcondes;

90 dias, de acordo com o art. 1º do decreto n. 6.213, de 21 de maio de 1938, a partir de 23 de novembro próximo passado, à escriturária da Universidade do Distrito Federal, Iolanda Lopes Rodrigues.

Revalidação de atos:

Foi revalidado o ato de 11 de outubro do corrente ano, pelo qual foi concedida licença de 90 dias, a partir de 13 de setembro último, nos termos do art. 20 do decreto n. 2.124, de 14 de abril de 1925, combinado com o decreto n. 66 de 28 de julho de 1936, à professora primária Emília Pereira;

Foi revalidado o ato de 12 de novembro último, pelo qual foi concedida licença de 60 dias, à professora primária Maria Leocádia de Faria Guedes Valente.

DESPACHOS DO SR. SECRETÁRIO GERAL

Maria Leocádia de Faria Guedes Valente, Emília Pereira, Inácia Ferreira Guimarães, Iolanda Lopes Rodrigues, Valentina Marcondes, Fernandina Lopes da Costa, Nadir da Silva Teles, Jandira Loureiro Pamplona, Aurora Hecksher de Lima e Silva e Heloisa de Sá Vasconcelos. — Deferido, nos termos das informações.

Joaquina de Castilho Ribeiro e José Augusto de Rezende. — Certifique-se o que constar.

Divisão de Secretaria

EXPEDIENTE DO SR. SECRETÁRIO GERAL, INTERINO, DA SECRETARIA DO D. E.

Expediente do dia 26 de dezembro de 1938

Apresentação:

Apresentou-se para reassumir o exercício no dia 26 de dezembro a professora primária Maria de Lourdes da Silva Garcia.

Lina Ferreira da Fonseca. — Compareça, com urgência

Seção de Contabilidade

Exigências:

Maria José Rosa, servente de cozinha do E. T. S. — Compareça para esclarecimentos.

Vera de Matos Cardoso, auxiliar de expediente do E. T. S. — Legalize a licença.

Leticia Figueira da Silva e Emerita Feydit Dias, professoras primárias e Fernandina Lopes da Costa, enfermeira escolar. — Compareçam com urgência.

Maria Charfers Ribeiro, estagiária. — Compareça com urgência.

Departamento de Educação

BOLETIM N. 277

Expediente do dia 26 de dezembro de 1938

ATOS DO DIRETOR

Designações:

Professora primária Maria de Lourdes da Silva Garcia para Escola 10-1.

DESPACHOS DO DIRETOR

Ida Neumann, Marta Wingerter, Roberto Marçal, Wilhemini Solt, Sônia Mozer Penha, Margarida Ducloz Portugal, Ethel Page Cristina Christie, Antônio de Pádua Andrade. — Registre-se.

Alma Bendix. — Registre-se provisoriamente.

Carmélia de Pádua Soares Sousa Lemos, Joana Lobo, Edgard Loers. — Deferido.

Superintendência de Educação Secundária Geral e Técnica

DESPACHOS DO SR. SUPERINTENDENTE

Ismael de Lima Coutinho. — Compareça a esta Superintendência para esclarecimentos.

Universidade do Distrito Federal

Expediente do dia 26 de dezembro de 1938

BOLETIM N. 236

DESPACHOS DO SR. REitor

Milton Freitas de Sousa. — Deferido

Instituto de Educação

Expediente do dia 23 de dezembro de 1938

DESPACHOS DO SR. DIRETOR

Cira e Suza de Azevedo, Ivete de Faria Pinto e Carmem Malt. — Sim, deixando traslado.

Ivete Pereira da Cunha. — Sim, deixando traslado.

Secretaria Geral de Viação, Trabalho e Obras Públicas**Comissão Especial de Compras**

Expediente do dia 24 de dezembro de 1938

DESPACHO DO SR. SECRETÁRIO GERAL DE VIAÇÃO

Standard Oil of Brazil (processo n. 4.098, de 1938). — Deferido.

DESPACHO DO SR. CHEFE DA COMISSÃO

Expediente do dia 24 de dezembro de 1938

Adriano Mauricio & Comp. Ltda. (processo n. 4.103, de 1938). — Indeferido. Fica mantido o preço apresentado na concorrência.

Oswaldo José da Costa (processo n. 3.396, de 1938). — Compara para esclarecimento.

Sousa Sampaio & Comp. Ltda. (processo n. 4.089, de 1938). — Restituam-se, mediante traslado.

Diretoria de Obras Públicas

BOLETIM N. 286

ATOS DO SR. DIRETOR

Expediente do dia 26 de dezembro de 1938

Apresentação de operários licenciados:

Comunicando que, nesta data, voltam ao exercício de seus cargos, por terem se apresentado na Secção Pessoal, por haver expirado o prazo da licença requerida pelo processo n. 18.241, de 1938, o marroieiro, contratado de 1 DV, Antônio Correia, e por termino das licenças em cujo gozo se achavam, os seguintes serventuários: Alcebiados José do Amaral, trabalhador de 9 DV; Antônio Alves Bandeira, trabalhador da DA; Cassiano Guedes, fogueiro de 2ª classe de DA; Manuel Joaquim Vieira, vigia de 1ª classe de DA; Olímpio Francisco dos Santos, trabalhador de 8 DV; Carlos Augusto, pedreiro de 3ª classe de 7 DV e Sebastião Joaquim Vieira, calceteiro de 1 DV.

Retificação:

Retificando para 285 o número do Boletim do dia 23 de dezembro corrente, desta Diretoria.

Transferências:

Transferindo:

De SPT para 4 SD, a 4ª oficial, Olga Marques da Silveira;

De 1 SD para SPT, o praticante de oficial, Otávio Agnêse;

De 2 DV para 11 DV, o trabalhador Livino Pinto de Castro; e

De 11 DV para 2 DV, o trabalhador Artur Dias.

Comparecimentos de funcionário:

Determinando o comparecimento no Gabinete do Sr. sub-diretor da 1ª Sub-Diretoria, no dia 29 do corrente mês, quinta-feira, às 15 horas, do 4ª oficial Arlobar Gomes Campean.

DESPACHOS DO SR. SUB-DIRETOR

Antônio Cid Loureiro (processo n. 27.319, de 1938). — Ficam aceites os serviços, à vista do parecer da comissão.

Companhia Construtora e Técnica "Koteca" S. A. (processo n. 26.275, de 1938). — Ficam aceites as obras, tendo em vista o parecer da comissão.

Antônio Cid Loureiro (processo n. 28.069, de 1938). — Satisfaça as exigências.

Primeira Subdiretoria**EXPEDIENTE, PROTOCOLO, ARQUIVO, PESSOAL, MATERIAIS E TRANSPORTE**

DESPACHOS DO SR. SUB-DIRETOR

Adelaide de Matos Costa (proc. 25.309, de 1938). — Certifico-se, de acordo com a informação.

Marcelino F. Cruz (proc. 27.140, de 1938), Davi de Almeida e Silva (proc. 27.750, de 1938) e A. Paiva & Irmão (proc. 27.835, de 1938). — Restituam-se mediante recibo.

Alaide d'Avila (proc. 27.427, de 1938), Antônio Pinto Santiago (proc. 26.365, de 1938), Ezequiel Francisco das Chagas (processo 387, de 1938), José Batista de Carvalho (proc. 26.757 de 1938), João Alves Pereira (proc. 24.981, de 1938), Anísio da Costa Matos (processo 45.178, de 1938), Manuel Soares (proc. 11.925, de 1938), Lino Campos Maciel (proc. 24.505, de 1938), João do Amaral (processo 48.234 de 1938), João da Silva Vidreiro (proc. 32.746, de 1938), Guilherme Amâncio dos Santos (proc. 40.093, de 1937), Vicente Joaquim Corrêa (proc. 27.399, de 1938), Walter Soares Fariad (proc. 23.264, de 1938), Petronillo Borges (proc. 57.763, de 1937), Henrique Ferreira Pinto (proc. 19.223, de 1938) Antônio Germano Rodrigues (proc. 43.555, de 1937) e Alves & Abrantes (processo 26.094, de 1938). — Certifico-se, de acordo com informação do Sr. chefe da Secção de Arquivo.

(S. A.)

DESPACHOS DO SR. CHEFE

Antônio da Rocha Viana (proc. 28.016, de 1938), Manuel Ferreira Bicho (proc. 23.886, de 1938), Manuel Cambráia de Castro (proc. 3.968, de 1938), Artur Pereira dos Santos (proc. 1.629, de 1938), Antônio Vicente Rodrigues (proc. 11.418, de 1937) Euzébio Dias (proc. 36.464, de 1936), Antônio José de Albuquerque (processo 37.997, de 1937), Aurélio Antônio (proc. 54.807, de 1937), Benedito dos Santos (proc. 34.584, de 1937) e José Bernardino da Costa (proc. 30.405 de 1937).

(S. P.)

DESPACHOS DO SR. CHEFE

Antônio Alves Sobral (proc. 27.795, de 1938) e Leonel de Albuquerque Rangel (proc. 28.193, de 1938). — Submeta-se à inspeção de saúde.

Leopoldo Alves da Silva (proc. 27.395, de 1938) e Manuel da Silva Teixeira (proc. 27.487, de 1938). — Satisfaça a exigência.

Segunda Subdiretoria**VIAÇÃO e SANEAMENTO**

DESPACHO DO SR. SUB-DIRETOR

Centro Espírita do Engenho de Dentro (proc. 24.906, de 1938, junto ao de n. 22.618, de 1938). — Concedo noventa dias da data do pedido.

(1-D. V.)

DESPACHOS DO SR. ENGENHEIRO-CHEFE

Processo n. 300, de 1938 — Rui Porto da Silva Jardim, praça Eugênio Jardim. — O passeio deverá ser em cimento, coloração natural, com 2 % de declividade, canalizando as águas pluviais sob o mesmo.

Processo n. 305, de 1938 — Otávio Cândido Gonçalves, rua Alberto de Campos, entre ns. 257 e 265;

Processo n. 301, de 1938 — Aurea Leal Rocha Miranda, rua Montenegro n. 198;

Processo n. 298, de 1938 — Ana Maria Joana Richardt, rua Redentor n. 268.

— Os passeios, que deverão ter 2 % de declividade, serão ajustados de acordo com o disposto no art. 495, §§ 1º, 2º e 3º do decreto 6.000, sendo as faixas longitudinais e as passagens transversais de comunicação entre estas últimas de 1,50 de largura, revestidas com cimento, coloração natural, canalizadas as águas pluviais sob os mesmos.

(2-D. V.)

DESPACHOS DO SR. ENGENHEIRO-CHEFE

Manuel Pinto Cardoso, pet. 278 (número da Divisão), junto ao 27.413, de 1938 e 14.674, de 1938, rua Senador Euzébio n. 196. — Faça a reconstrução do passeio e cumpra a intimação.

A. J. Peixoto de Castro, pet. 283 (número da Divisão), rua Gonçalves Dias n. 84. — Fica aceite o passeio.

Manuel Fernando da Silva Cravo, 22.811, de 1935, rua do Bispo ns. 65-71. — Faça a remoção dos postes e documente a aceitação da arborização por D. T. M. J.

(3-D. V.)

DESPACHOS DO SR. ENGENHEIRO-CHEFE

Caixa de Construções de Casas do Ministério da Guerra, rua Itabaiana n. 152 e Antônio Coelho Barbosa, rua Itabaiana n. 17, 20ª circunscrição, Andaraí. — Deferidos, entregando nesta Divisão 9 sacos de cimento, para indenização da mão de obra e fornecido todo o material necessário à execução do serviço.

João Henrique Borges, rua Rosa e Silva n. 199, 20ª circunscrição, Andaraí. — Deferido, entregando nesta Divisão 6 sacos de cimento, para indenização da mão de obra e fornecido todo o material necessário à execução do serviço.

Edmundo Gustavo D'Olina, rua Gurupi n. 76 e Fernando Custódio Nunes, rua Gurupi n. 6, 20ª circunscrição, Andaraí. — Ficam aceites os passeios.

Imobiliária São Francisco Xavier S. A., rua João Rodrigues n. 25, 21ª circunscrição, Engenho Novo; Oscar Moren, rua Henrique Morize n. 114 e Isabel Eisenlor, rua Henrique Morize n. 69, 20ª circunscrição, Andaraí. — Ficam aceitos os rampamentos.

(6-D.V.)

DESPACHOS DO SR. ENGENHEIRO-CHEFE

Valdemiro Boa Nova de Araújo (pel. 418, de 1938. G-D. V.). — Submeta-se à inspeção de saúde.
Iracema de Barros Almeida, rua Aadail n. 91. — Fica aceite o passeio.

(D. P. S.)

DESPACHOS DO SR. ENGENHEIRO-CHEFE

Companhia Predial S. A., ficha n. 23.177, de 1938. — Apresente projeto das canalizações de águas pluviais e junte o documento a que se refere o § 7º do art. 566 do decreto de n. 6.000.

Terceira Subdiretoria

EDIFICAÇÕES, ARQUITETURA, ESTRUTURA, GEOLOGIA E ENSAIOS DE MATERIAIS

(D. G.)

DESPACHOS DO SR. ENGENHEIRO-CHEFE

Antônio Romão (proc. n. 21.633, de 1938). — Passe-se alvará.
Francisco Canela (proc. n. 23.818, de 1938). — Deferido.
S. Silva & Comp. Ltda. (proc. n. 49.178, de 1936). — Deferido.
Pedro Ferreira do Serrado (proc. n. 24.212, de 1938). — Junte croquis e declare o prazo.
Manuel dos Santos Alves e outro (proc. n. 27.597, de 1938). — Compareça para esclarecimentos.
Ito Dolabela (proc. n. 28.007, de 1938). — Passe-se alvará.
S. Borinsten & Brasil (proc. n. 8.239, de 1938). — Compareça com urgência para retirar o alvará.
José Batista Soares (proc. n. 26.736, de 1938). — Passe-se alvará.

Quarta Subdiretoria

TOPOGRAFIA, DESENHO TOPOGRÁFICO, CADASTRO IMOBILIÁRIO E URBANISMO

DESPACHOS DO SR. ENGENHEIRO-CHEFE DA PRIMEIRA DIVISÃO

Eurico Peres da Costa (proc. 23.137, de 1938). — Levante-se o perempção.

DESPACHOS DO SR. ENGENHEIRO-CHEFE DA SEGUNDA DIVISÃO

Companhia Progresso Industrial do Brasil (proc. 26.596, de 1938). — Deferido, pagando os emolumentos.
Carlos Laubisch & Hirth (proc. 24.549, de 1938). — Deferido, pagando os emolumentos.
Companhia Progresso Industrial do Brasil (proc. 27.829, de 1938). — Deferido, pagando os emolumentos.
Touring Clube do Brasil (requerimento 354, de 1938). — Deferido, pagando os emolumentos.
Alberto Ortenblad (requerimento 353, de 1938). — Deferido, pagando os emolumentos.
Louis Gaston Trinquart (requerimento 352, de 1938). — Deferido, pagando os emolumentos.
Companhia Territorial Riachuelo (requerimento 347, de 1938). — Deferido, pagando os emolumentos.
Breno Lobo Leite Pereira (requerimento 351, de 1938). — Deferido, pagando os emolumentos.
Acácio da Cruz Teixeira (requerimento 350, de 1938). — Deferido, pagando os emolumentos.
Tito Livio de Santana (requerimento 348, de 1938). — Deferido, pagando os emolumentos.
Transoceanic Trading Cia. (requerimento 322, de 1938). — Deferido, pagando os emolumentos.
DESPACHO DO SR. ENGENHEIRO-CHEFE DA TERCEIRA DIVISÃO
Mário Borges da Costa (processo 27.746, de 1938). — Retifique a denominação do logradouro.

Diretoria de Fiscalização de Obras e Instalações

Expediente do dia 26 de dezembro de 1938

BOLETIM N. 196

ATOS DO SR. DIRETOR

1) — Suspensão de arquiteto-construtor:

Suspendendo, na forma prevista do § 1º, art. 70, do decreto número 6.000, de 1 de julho de 1937, o arquiteto-construtor, diplomado, Ruderico Pimentel, visto não haver pago a multa que lhe foi imposta pelo auto de flagrante n. 364, de 11 de junho de 1937, referente à rua Professor Azevedo Sodré n. 110.

2) — Cessação de suspensão:

Declarando que, nesta data, cessa a suspensão imposta ao arquiteto-construtor, diplomado, Mário Vodret, visto haver provado pela guia n. 491-SC, de 20 do corrente, a multa constante do auto n. 48 da 11-DE, referente à rua Almirante Guilobel n. 5.

DESPACHOS DO SR. DIRETOR

Processos:

N. 2.336/38 — Paulo Pereira de Lemos. — Deferido, em face das condições especiais do logradouro.
N. 83.066/38 — Antônio Alves Júlio. — Deferido, de acordo com o parágrafo único do art. 85 do decreto n. 6.000.
N. 87.990/38 — Diego Machado Fortuna. — Concedo as férias.
N. 70.139/38 — Geraldo Gonçalves Contreira. — Deferido, em face da modificação introduzida no projeto.
N. 84.953/38 — Carmelita Laturca. — Concedo as férias

Primeira Subdiretoria

(1-D. S. G., 1-D. E. U., 1-D. I. M., 1-S. G. e de 11 a 18 D. F.)

DESPACHOS DO SR. SUBDIRETOR

N. 77.277/38 — Companhia Niolia, praia do Flamengo n. 382. — Submeta-se o projeto a aprovação do Corpo de Bombeiros e ao visto da 1-D. I. M.
N. 83.511/38 — Alvinio Moreira de Paulo, rua Japeri n. 85. — Suprima o 4º pavimento, de acordo com o art. 36 do decreto número 6.000.
N. 81.132/38 — Manuel Antunes de Macedo, rua Francisco Muratori n. 114. — Submeta o projeto à aprovação do Corpo de Bombeiros e instalação de um elevador.
N. 81.871/38 — Natale Perrote, rua Siqueira Campos n. 44. — Abra o vão.
N. 87.169/38 — Ferreira de Matos & Comp., rua Ramalho Ortigão n. 24. — Concedo 60 dias.
N. 56.899/38 — Caligação Católica Brasileira, praça Quinze de Novembro n. 101. — Cancele-se o auto n. 65, em face das informações.
N. 87.175/38 — Luiz Augusto dos Passos Macedo, rua Gonçalves Dias n. 55. — Concedo 60 dias, a partir da data da petição.
N. 84.921/38 — Benedito G. Serra, rua Barão de Itapagipe n. 45. — Certifique-se.
N. 78.005/38 — Basílio Melink Hupaff, travessa Caminha n. 30. — Figure no projeto o afastamento de 5 m. do alinhamento do logradouro.
N. 75.573/38 — Sociedade Marmífera Brasileira, rua Bela número 238. — Cumpra a exigência desta Subdiretoria, de 8 de novembro de 1938.
N. 80.785/38 — Santa Casa de Misericórdia, rua Buenos Aires n. 201. — Concedo a licença.
N. 57.745/38 — A. C. Carioca Industrial, rua Idalina Serra n. 34. — Deferido, nos termos do § 15 do decreto n. 6.000.
N. 49.299/38 — Maria Emília Leal Pimelli, rua Frei Caneca n. 15. — Cancele-se o auto n. 12.
N. 47.181/37 — Domingos Pinto de Figueredo, rua Copacabana n. 1.036. — Aceite-se as obras, pagando os emolumentos da lei.
N. 87.425/38 — Real Benemerita Casa de Socorro e outras. — Cancelem-se os autos.
N. 84.353/38 — A. Barbosa & Comp., rua Pereira Franco n. 69. — Apresente projeto.
N. 86.683/38 — Henrique Sobrinho, rua Siqueira Campos n. 82 A. — Satisfaca a exigência da Divisão.
N. 85.901/38 — Companhia Industrial e Agrícola S. Vicente, rua Ricardo Machado n. 10. — Figure na planta o perímetro de loteiro a ser delimitado e apresente o título de propriedade correspondente.
N. 30/36 — Paulo Geraldo Milliet, rua Redentor n. 52. — Deferido, nos termos do art. 103, § 15, do decreto n. 6.000.

1-D. S. G.

DESPACHOS DO SR. ENGENHEIRO-CHEFE

N. 87.631/38 — Externato Sacre Cocur. — Apresente título de propriedade e planta, de acordo com o projeto n. 1.292.
N. 87.605/38 — Alfredo Carlos Taveira. — Compareça à Numeração.
N. 87.842/38 — Invólucros Invioláveis S. A. — Apresente plantas, de acordo com o art. 78 do decreto n. 6.000.
N. 45.836/38 — João de Matos. — Prove que existem prédios, pagando imposto anterior a agosto de 1937.
N. 87.939/38 — Albino Francisco da Costa. — Indeferido. O projeto contraria aos arts. 168 e 169 do decreto n. 6.000.
N. 80.003/38 — Sílvio Reis & Adalberto Nogue. — O projeto contraria ao art. 166 do decreto n. 6.000.
N. 77.331/38 — Carlos Guinle. — Cote o raio de curva e compareça.
N. 87.002/38 — Emília di Negro. — Compareça para esclarecimentos.

1-DIM

DESPACHOS DO SR. ENG. CHEFE

N. 2.150 — Alvaro Ferreira. — Deferido.
Deferido, pagos os emolumentos de "Assentamento":
Petições:
N. 2.391 — Oestreich & Cia — 44\$000.
N. 2.429 — Casemiro Pinto de Oliveira — Gratis.
N. 2.440 — J. G. Feldhaus — 44\$000

Deferido, pagos os emolumentos de "Continuação":

Instalações:

- N. 8.850 — J. R. de Sá & Irmão. — 89\$500.
 N. 8.850 — J. R. de Sá & Irmão — (Exercício de 1937) — 122\$000.
 N. 2.992 — Ovidio Pinto Ferreira — Gratis.
 Exigências a satisfazer:
 N. 1.777 — (2.335) — Amadeu Pereira de Albuquerque. — Satisfaca o artigo 679, parágrafo 1º, alínea I do dec. 6.000.
 N. 1.723 — M. Correia & Companhia. — Coloque isolamento térmico na cobertura da casa de máquinas.
 N. 2.435 — Irmãos Alves Jorge. — Prove transferência de firma.

1-D. E. U.

DESPACHOS DO SR. ENG. CHEFE

Construções:

- N. 81.713-38 — Antônio de Oliveira Tarré — Distrito de Rio Comprido.
 N. 81.774-38 — Nicholas Ladany — Distrito de Glória.
 — Aprovados.

Acréscimos:

- N. 85.030-38 — Oscar Meiro — Distrito de Gavea.
 N. 86.943-37 — Sul América T. M. e Acidentes — Distrito de Candelária.
 — Aprovados.

Modificações:

- N. 64.415-38 — Gaspar Luiz Vieira — Distrito de Tijuca.
 N. 61.197-38 — Célio Batista Pereira — Distrito de Tijuca.
 N. 57.131-38 — Nagib Elias El-Abra — Distrito de Tijuca.
 N. 87.240-38 — Oscar Gomes — Distrito de Gavea.
 N. 87.303-38 — Hedila Navarro Ribeiro — Distrito da Lagoa.

Letreiros:

- N. 2.374-38 — Sociedade Anônima Viagens Internacionais — Distrito de São José.

N. 2.398-38 — Jesé Silva Galo — Distrito de Glória.

- N. 2.407-38 — Augusto Gome de Matos. — Distrito de São José.

- N. 2.402-38 — Laurindo dos Santos Capela — Distrito de São Cristóvam.

- N. 2.403-38 — Hildebrando de Castro Melo — Distrito de Santo Antônio.

- N. 2.404-38 — Oscar Gonzaga Bastos Gomes — Distrito de Gamboa.

- N. 2.405-38 — Afonso A. Pena — Distrito de São Cristóvam.

- N. 2.406-38 — Antônio Coelho de Sousa — Distrito de Santa Rita.

- N. 2.401-38 — Afonso Fontainha — Distrito de Copacabana.
 N. 2.400-38 — Edoardo de Andrade — Distrito de Gavea.
 — Aprovados

Letreiros e vitrines:

- N. 2.393-38 — Eibeinberg & Irmão — Distrito de Sacramento.
 — Aprovados.

Exigências a satisfazer:

- N. 2.397 — Arnaldo Guinik — Distrito de Tijuca.
 N. 2.358-38 — Companhia de Saneamento do Rio de Janeiro — Distrito de Candelária.

Ressalvem as emendas:

- N. 79.033-38 — Adelino Alves de Carvalho — Distrito de Espírito Santo.

Cote o balanço de acordo com a lei.

- N. 78.819-38 — Demínio da União — Distrito de Gavea.

Cote o balanço de acordo com a lei. Declare a largura do gradadouro.

- N. 2.399-38 — Metro Goldwyn Mayer do Brasil — Distrito de Ajuda.

Compareça para esclarecimentos.

1-S. G.

Exigências:

- Proc. n. 49.804-37 — Clementino Carvalho Lisboa — Rua Desembargador Renato Tavares n. 5. — Apresente profissional responsável pelas obras, devidamente legalizado.

- Proc. n. 55.505-38 — Rodolfo Barbosa — Rua Saint Roman, 177. — Apresente profissional responsável pelas obras devidamente legalizado.

- Proc. n. 56.167-37 — Horácio Fernandes da Fonseca — Praia do Jequiá ns. 190 a 198. — Apresente profissional responsável pelas obras, devidamente legalizado.

- Proc. n. 53.527-38 — Beccus Tupogi — Rua Conde de Bomfim n. 236. — Apresente profissional responsável pelas obras, devidamente legalizado.

Exigências:

- Proc. n. 49.804-37 — Clementino Carvalho Lisboa — Rua Desembargador Renato Tavares n. 5 — Apresente profissional responsável pelas obras, devidamente legalizado.

- N. 55.505-38 — Rodolfo Barbosa — Rua Saint Roman n. 177. — Apresente profissional responsável pelas obras, devidamente legalizado.

- Proc. n. 56.167-37 — Horácio Fernandes da Fonseca — Praia do Jequiá ns. 190 a 198. — Apresente profissional responsável pelas obras, devidamente legalizado.

- Proc. n. 53.527-38 — Beccus Tupogi — Rua Conde de Bomfim n. 236. — Apresente profissional responsável pelas obras, devidamente legalizado.

11-D. F.

DESPACHOS DO SR. ENGENHEIRO CHEFE

- Passe-se alvará, pagos os emolumentos na importância de:

- N. 87.194-38 — Irmandade de N. S. da Lampadosa — Rua Luiz de Camões entre os ns. 43 e 51 — 5ª Circ. de Sacramento — Gratis.

- N. 87.440-38 — Gumercindo José Mota — Rua do Resende número 47 — 7ª Circ. de Santo Antônio — 83\$600.

- N. 75.402-38 — Jacinto Miguez — Rua Uruguaiana n. 114 — 5ª Circ. de Sacramento — 77\$000.

- N. 87.191-38 — Fernando de Oliveira & Companhia — Avenida Presidente Wilson n. 228-B — 2ª Circ. de São José — 101\$200.

- N. 87.598-38 — Vital Ramos de Castro — Rua das Marrecas número 9 — 6ª Circ. de Ajuda — 154\$000.

- N. 710-38 — Raul Wellisch — Rua da Carioca ns. 65-67 — 6ª Circ. de Ajuda — 198\$000.

- N. 87.616-38 — Pedro Prisco Martins — Rua da Assembléa número 104 — 6ª Circ. de Ajuda — 114\$400.

- N. 87.364-38 — Orlando Alvernaz de Oliveira Cunha — Rua de Resende n. 192 — 88\$000.

- N. 82.613-38 — Tomásia Alves de Azevedo Henriques — Rua Visconde do Rio Branco n. 16 — 7ª Circ. de Santo Antônio — Réia 222\$200.

- N. 86.177-38 — Joaquim Inojosa — Rua da Constituição n. 38 — 5ª Circ. de Sacramento — 209\$000.

- N. 83.073-38 — Paulo Martins da Silveira Ramos e outro — Rua do Riachuelo n. 107 — Santo Antônio — 60\$500.

- N. 86.198-38 — Manuel Ferreira — Rua Buenos Aires n. 344 — 5ª Circ. de Sacramento — 99\$000.

- N. 87.235-38 — Companhia F. C. do Jardim Botânico — Avenida Almirante Barroso n. 24 — 6ª Circ. — 108\$000.

- N. 46.478-38 — Maria das Neves Dias da Silva — Rua 7 de Setembro n. 219 — 5ª Circ. de Sacramento — 254\$100.

- N. 65.124-38 — Pedro Lopes Ribeiro — Rua do Riachuelo, 64 — 7ª Circ. de Santo Antônio — Gratis.

- N. 79.260-38 — Paulo Bittencourt — Rua do Lavradio n. 106 — 7ª Circ. de Santo Antônio — 547\$300.

- N. 87.351-38 — Manuel Barreiro Cavanelas — Beco da Carioca n. 25 — 6ª Circ. de Ajuda — 88\$300.

- N. 76.334-38 — Salomão Assém Miguel — Rua D. Manuel n. 17 — 2ª Circ. de São José — Gratis.

- Concedo a licença. Não ha emolumentos, concertos e pinturas, de acordo com o artigo 73 do decreto 6.000.

- N. 725-38 — Adão Pinto Ferro, avenida Gomes Freire n. 119 — 7ª Circ. de Santo Antônio.

- N. 726-38 — Garcia & Lino, rua D. Manuel n. 32 — 2ª Circ. de São José.

- N. 728-38 — Santa Casa da Misericórdia — Rua da Misericórdia n. 126 — 2ª Circ. de São José.

- N. 729-38 — Manuel Carneiro Guimarães — Travessa do Comércio n. 25 — 2ª Circ. de São José.

- N. 730-38 — Bento Pereira de Moura — Rua São José n. 26-loja — 2ª Circ. de São José.

- Aceitação de concreto:
 N. 63.185-38 — A. J. Peixoto de Castro — Rua Gonçalves Dias n. 84 — 5ª Circ. de Sacramento. — Fica aceito o concreto.

- N. 41.677-38 — Otávio da Silva Maia — Rua André Cavalcante n. 16, apartamentos 101-A e 104, 201 a 204 e 301 a 304, 16-A e 16-B. — Fica aceito o concreto.

- Exigências a satisfazer:
 N. 87.346-38 — Bebiano Dias Fernandes, rua Senador Dantas n. 117 — 5ª Circ. de Ajuda. — Satisfaca as exigências.

- N. 80.783-38 — Santa Casa da Misericórdia — Rua Buenos Aires n. 336 — 5ª Circ. de Sacramento. — Figure a demolição de alpendre e telheiro.

- N. 87.601-38 — Joaquim Alfredo Ribeiro Mariano — Rua São José n. 85, sala 304 — 2ª Circ. de São José. — Abra o prédio para exame.

- N. 87.435-38 — Quirino Alves Toledo — Rua da Assembléa, 104, sala 307 — 6ª Circ. de Ajuda. — Facilite o exame do local.

12 D. F.

DESPACHOS DO SR. ENGENHEIRO CHEFE

- Passe-se alvará, pagos os emolumentos na importância de:
 Sul América Terrestres Marítimos e Acidentes, rua Buenos Aires n. 29 — 1ª Circunscrição de Candelária, ficha n. 66.943/37 — Modificação de projeto aprovado e colocação de divisões de maldra — 1:229\$400.

- Salvatore Caraccioli, rua General Caldwell n. 184 — 13ª Circunscrição de Santana, ficha n. 81.404/38 — Modificação de fachada e acréscimo de um banheiro e uma cozinha — 357\$600.

- Centro Social e Beneficente dos Carregadores do Distrito Federal, rua Senador Pompeu n. 185 — 14ª Circunscrição de Gamboa, ficha n. 511/38 — Legalização de revestimento — 72\$800.

Outeiro & Irmão, praça Sérvulo Dourado n. 6 — 1ª Circunscrição de Candelária, ficha n. 76.672/38 — Reforma — 77\$000.

Joana Augusta de Faria Fonseca, rua Camerino n. 87 — Terceira Circunscrição de Santa Rita, ficha n. 630/38 — Concertos — 66\$000.

Concedo a licença, não há emolumentos a pagar:

Joaquim Nunes de Oliveira, ladeira do Livramento n. 31 — 14ª Circunscrição de Gamboa, ficha n. 629/38 — Pinturas.

Maruel João Dias, rua Santo Cristo n. 171 — 14ª Circunscrição de Gamboa, ficha n. 605/38 — Pinturas.

Domingos Mendes, rua Barão de São Felix n. 161 — 14ª Circunscrição de Gamboa, ficha n. 611/38 — Pinturas.

João F. da Costa Bittencourt, travessa das Partilhas ns. 68 e 70, casas I a VI, ficha n. 604/38 — Pinturas.

Melo Sampaio, rua Barão de São Felix n. 83 — 14ª Circunscrição de Gamboa, ficha n. 637/38 — Pinturas.

J. Queiroz, rua Santo Cristo n. 210 — 14ª Circunscrição de Gamboa, ficha n. 601/38 — Pinturas.

Fernando de Abreu Teixeira, rua da Harmonia ns. 29 e 31 — 14ª Circunscrição de Gamboa, ficha n. 649/38 — Pinturas.

Domingos Oliveira, rua da América ns. 51 e 53 — 14ª Circunscrição de Gamboa, ficha n. 759/38 — Pinturas.

Isabel Silveira Gomes Soares, rua Mariano Procópio n. 51 — 14ª Circunscrição de Gamboa, ficha n. 727/38 — Pinturas.

Antônio Vieira da Mota, rua Pedro Alves ns. 83 e 85 — 14ª Circunscrição de Gamboa, ficha n. 618/38 — Pinturas.

Américo Leal, rua Rêgo Barros n. 83 — 14ª Circunscrição de Gamboa n. 647/38 — Pinturas.

Américo Leal, rua Rêgo Barros n. 89, casa IV — 14ª Circunscrição de Gamboa, ficha n. 646/38 — Pinturas.

Marta Soares de Sá, ladeira do Faria n. 99 — 14ª Circunscrição de Gamboa, ficha n. 510/38 — Pinturas.

Oscás de Sousa Lima, ladeira do Faria n. 7 0 — 14ª Circunscrição de Gamboa, ficha n. 575/38 — Pinturas.

João Batista da Silva, rua Jogo da Bola n. 86 — 14ª Circunscrição de Gamboa, ficha n. 623/38 — Pinturas.

Raimundo Oltoni de Castro Maia, Av. Rodrigues Alves n. 268 — 14ª Circunscrição de Gamboa, ficha n. 560/38 — Pinturas.

Raimundo Oltoni de Castro Maia, Av. Rodrigues Alves n. 285 — 14ª Circunscrição de Gamboa, ficha n. 561/38 — Pinturas.

Silvino José de Matos, Av. Rodrigues n. 135 — 14ª Circunscrição de Gamboa, ficha n. 758/38 — Pinturas.

Avelino Dias Moreira, rua do Livramento ns. 137/139 — 14ª Circunscrição de Gamboa, ficha n. 739/38 — Pinturas.

Joaquim Moreira do Pinho, rua da América n. 215 — 14ª Circunscrição de Gamboa, ficha n. 756/38 — Pinturas.

Maria Martins Agra Coelho, rua Senador Pompeu n. 210 — 14ª Circunscrição de Gamboa, ficha n. 661/38 — Pinturas.

Amândio Louro de Melo, rua Sacadura Cabral n. 307 — 14ª Circunscrição de Gamboa, ficha n. 727/38 — Pinturas.

Amândio Louro de Melo, rua Sacadura Cabral n. 309 — 14ª Circunscrição de Gamboa, ficha n. 728/38 — Pinturas.

Dig Carvais, rua Sacadura Cabral n. 313 — 14ª Circunscrição de Gamboa, ficha n. 732/38 — Pinturas.

Olga Vazelo, rua João Alves n. 18 — 14ª Circunscrição de Gamboa, ficha n. 751/38 — Pinturas.

Joaquim Pinto Cardoso, rua do Livramento n. 196 — 14ª Circunscrição de Gamboa, ficha n. 762/38 — Pinturas.

João Turino, rua da Harmonia n. 36 — 14ª Circunscrição de Gamboa, ficha n. 659/38 — Pinturas.

Augusto Pinto da Silva, rua Conselheiro Zacarias n. 98 — 14ª Circunscrição de Gamboa, ficha n. 612/38 — Pinturas.

Adalberto Aranha, rua Buenos Aires n. 54 — 1ª Circunscrição, ficha n. 656/38 — Pinturas.

Mosteiro de São Bento, rua Dom Gerardo n. 58 — 1ª Circunscrição de Candelária, ficha n. 662/38 — Pinturas.

Miguel Loureiro, Avenida Rio Branco n. 173, 3ª — 1ª Circunscrição de Candelária, ficha n. 655/38 — Pinturas.

Carlos Mendenburgo, rua da Quitanda n. 65 — 1ª Circunscrição de Candelária, ficha n. 737/38 — Pinturas.

Soc. Anônima Composições Internacionais do Brasil — 1ª Circunscrição de Candelária, ficha n. 740/38 — Pinturas.

Civilização Brasileira, S. A., rua do Ouvidor n. 94 — 1ª Circunscrição de Candelária, ficha n. 690/38 — Pinturas.

Banco Hipotecário Lar Brasileiro, travessa do Comércio n. 11, — 1ª Circunscrição de Candelária, ficha n. 749/38 — Pinturas.

Lea Reichenow Platigowsky, rua do Ouvidor n. 55 — 1ª Circunscrição de Candelária, ficha n. 81.926/38 — Pinturas e concertos.

Antônio Machado Velho, rua da Alfândega ns. 187 e 187-A, Primeira Circunscrição de Candelária, ficha n. 780/38 — Pinturas.

Cláudio Brito, rua da Alfândega n. 85, 1ª Circunscrição de Candelária, ficha n. 735/38 — Pinturas.

Venerável Ordem Terceira de São Francisco da Penitência, Avenida Rio Branco n. 91, ficha n. 753/38 — Pinturas.

Mário Caldas, rua de São Pedro n. 211, 1ª Circunscrição de Candelária, ficha n. 700/38 — Pinturas e concertos.

Luiz Campos & Comp., rua Visconde de Inhaúma n. 53, 3ª Circunscrição de Santa Rita, ficha n. 633/38 — Pinturas.

Domingos de Sousa Oliveira, ladeira João Homem n. 76, 3ª Circunscrição de Santa Rita, ficha n. 608 — Pinturas.

Frigorífico Wilson Ltda., avenida Rodrigues Alves n. 143, 3ª Circunscrição de Santa Rita, ficha n. 654/38 — Pinturas.

Júlio Quintela & Comp., rua do Acre n. 20, 3ª Circunscrição de Santa Rita, ficha n. 735/38 — Pinturas.

José Simões, avenida Marechal Floriano n. 152, 3ª Circunscrição de Santa Rita, ficha n. 761-A-38 — Pinturas.

Manuel Ferreira Guimarães, rua do Acre n. 49-A, 3ª Circunscrição de Santa Rita, ficha n. 759/38 — Pinturas.

José Fonseca, avenida Marechal Floriano n. 66, 3ª Circunscrição de Santa Rita, ficha n. 740/38 — Pinturas.

Antônio Figueiredo Maia, rua do Costa n. 97, 3ª Circunscrição de Santa Rita, ficha n. 738/38 — Pinturas.

Pedro Rodrigues Peres, rua da Conceição n. 151, 3ª Circunscrição de Santa Rita, ficha n. 729/38 — Pinturas.

Basí & Comp., rua Senador Pompeu n. 160, 3ª Circunscrição de Santa Rita, ficha n. 738/38 — Pinturas.

Antônio Couto d'Oliveira, rua Jogo da Bola n. 49, 3ª Circunscrição de Santa Rita, ficha n. 728/38 — Pinturas.

M. Soares Amorim, rua do Acre n. 77, 3ª Circunscrição de Santa Rita, ficha n. 731 — Pinturas.

Maria Isabel da Silva, rua Senador Pompeu n. 138, casas I a X, 3ª Circunscrição de Santa Rita, ficha n. 719/38 — Pinturas.

Eduardo Gazave Morteo, rua Leandro Martins ns. 10 e 12, Terceira Circunscrição de Santa Rita, ficha n. 721/38 — Pinturas.

Felícia Eugênia Amaral Cardoso, rua Camerino n. 74, 3ª Circunscrição de Santa Rita, ficha n. 706/38 — Pinturas.

Acitação de obras: Companhia de Carris, Luz e Força do Rio de Janeiro Ltda., avenida Marechal Floriano n. 168, 3ª Circunscrição de Santa Rita, ficha n. 76.421-38 — Colocação de divisões de madeira.

Lagerhaus A. G., avenida Rio Branco ns. 63 e 73, 1ª Circunscrição de Candelária, ficha n. 73.300-38 — Modificações internas com a construção de uma casa forte em prédio comercial.

Manuel Gomes Campos, rua Júlio do Carmo n. 112, 13ª Circunscrição de Santana, ficha n. 62.510-38 — Modificações internas com a construção de paredes divisórias no 2º pavimento.

Henrique & Irmão, rua Rivadária Correia, esquina da rua da Gamboa, 14ª Circunscrição de Gamboa, ficha n. 84.928-38 — Substituição de um tanque de gasolina.

Anglo Maxican Petroleum Company, praia Intendente Bittencourt n. 67, 35ª Circunscrição de Ilhas, ficha n. 61.922-38 — Construção de um reservatório para água.

Acitação de concreto: Tanque Cassine Ghazzele, estrada do Cacua n. 164-A, 35ª Circunscrição de Ilhas, ficha n. 73.338-38 — Acréscimo.

Caixa de Aposentadoria e Pensões dos Trabalhadores em Trapiches e Armazens, rua Vinte e Dois ns. 38 e 46 e rua Vinte e Três ns. 174, 182 e 192, 35ª Circunscrição de Ilhas, ficha n. 68.458-38 — Construção.

Caixa de Aposentadoria e Pensões dos Trabalhadores em Trapiches e Armazens, rua Vinte e Dois ns. 140, 146 e 152, rua Vinte e Um ns. 60, 66 e 72; rua Dezenove n. 60; rua Vinte e Três ns. 135, 143, 151 e 159; rua Vinte ns. 337, 347 e 357, e rua Vinte e Cinco números 45 e 55, 35ª Circunscrição de Ilhas, ficha n. 68.460-38 — Construção.

Caixa de Aposentadoria e Pensões dos Trabalhadores em Trapiches e Armazens, rua Vinte e Oito ns. 161, 174, 181, 191 e 201, 35ª Circunscrição de Ilhas, ficha n. 68.461-38 — Construção.

Caixa de Aposentadoria e Pensões dos Trabalhadores em Trapiches e Armazens, rua Vinte e Dois ns. 30, 54 e 62, e rua Vinte e Três n. 202, 35ª Circunscrição de Ilhas, ficha n. 68.459-38 — Construção.

Miguel Carmo, rua Formosa n. 8, 35ª Circunscrição de Ilhas, ficha n. 64.067-38 — Reconstrução.

T. B. Stover, rua Gaspar de Sousa n. 40, 35ª Circunscrição de Ilhas, ficha n. 76.576-38 — Construção.

Alfredo de Oliveira, praia do Zumbi n. 15, 35ª Circunscrição de Ilhas, ficha n. 69.865-38 — Construção.

Maria Jurema Muniz, rua Ambaetinga n. 56, 35ª Circunscrição de Ilhas, ficha n. 72.346-38 — Construção proletária.

Prorrogação de licença: Equitativa dos Estados Unidos do Brasil, rua do Livramento número 130, 14ª Circunscrição de Gamboa, ficha n. 188-A-38 — Artigo 108 do decreto 6.000.

Exigência de satisfazer: Mário Bernardes Miguel, rua Estúquio Soledade n. 160, 35ª Circunscrição de Ilhas, ficha n. 64.183-38 — Compareça a esta Divisão.

Standard Oil Company of Brasil, praia da Ribeira n. 1, 35ª Circunscrição de Ilhas, ficha n. 62.717-38. — Requeira prorrogação de licença dentro de cinco dias, sob pena de multa.

Luiz Bispo Vilas Boas, rua Capanema n. 113, 35ª Circunscrição de Ilhas, ficha n. 33.347-36. — Requeira prorrogação de licença dentro de dez dias, sob pena de multa.

Rômulo de Matos, praia do Zumbi n. 28, 35ª Circunscrição de Ilhas, ficha n. 625-38. — Requeira prorrogação da licença dentro de oito dias, sob pena de multa.

Maria I. de Rê, rua Paranaquana ns. 106, 108 e 110, 35ª Circunscrição de Ilhas, ficha n. 55.066-37. — Requeira prorrogação de licença.

Antônio Joaquim Rodrigues, rua Cincoenta e Dois, sem número (Cacua), 35ª Circunscrição de Ilhas, ficha n. 741-38. — Compareça para esclarecimentos sobre o local.

13 — DF

DESPACHOS DO SR. ENGENHEIRO-CHEFE

Passem-se alvarás, uma vez pagos os emolumentos na importância de:

Processos:

N. 64.787, de 1938 — Nona Circunscrição (Glória) — Nelson Grimaldi Seabra, rua Ferreira Viana n. 18 — A pagar: 126\$500.

N. 86.844, de 1938 — Nona Circunscrição (Glória) — José Domingues de Moraes, rua Clarisse Índio do Brasil n. 22 — A pagar: 63\$600.

N. 86.934, de 1938 — Oitava Circunscrição (Santa Teresa) — Joaquim Ribeiro do Amorim, rua Santo Amaro n. 5 — A pagar: 99\$000.

N. 15.044, de 1938 — Nona Circunscrição (Glória) — Antônio Aurélio Perez Gil, rua das Laranjeiras n. 16 — A pagar: 66\$700.

N. 82.857, de 1938 — Nona Circunscrição (Glória) — Humberto Ponce de Leão, rua Barão de Guaratiba junto ao n. 195 — A pagar: 60\$900.

Passem-se alvarás, grátis de acordo com o art. 108 do decreto n. 6.000:

N. 49.964, de 1938 — Nona Circunscrição (Glória) — Humberto Muleta, rua Senador Vergueiro n. 192 — Grátis.

Exigências:

N. 74.989, de 1938 — Nona Circunscrição (Glória) — Nicoleta Veiga da Cunha Lobo, rua General Glicério n. 40. — Faça aprovar as plantas pelo Corpo de Bombeiros, pela Fiscalização de Inflamáveis e pela Primeira Divisão de Instalações Mecânicas.

N. 86.972, de 1938 — Nona Circunscrição (Glória) — Companhia Vilamar, rua Tibagy n. 22. — Satisfazer as exigências do senhor engenheiro ajudante.

Habit-se:

N. 62.705, de 1937 — Oitava Circunscrição (Santa Teresa) — Juan Segundo Guatta Cresoni, rua Aarão Reis ns. 28 e 28-A. — Pode habitar o prédio residencial com dois pavimentos. Habite-se total. Despacho final.

14 — DF

DESPACHOS DO SR. ENGENHEIRO-CHEFE

Passem-se os alvarás, uma vez pagos os emolumentos:

Processos:

N. 85.251 — Adalberto Pontoura de Barros, rua Ramoa Franco n. 55 (Lagoa) — 659\$400.

N. 43.085 — Vicente Durante, avenida Bartolomeu Mitre número 172 (Gávea) — 481\$800.

N. 70.489 — Caixa de Construção de Casas para o Pessoal do Ministério da Guerra, avenida Visconde de Albuquerque n. 650 (Gávea) — Grátis.

N. 63.349, de 1937 — D. V. Galvão & Comp., Limitada, rua Lopes Quintas n. 78 (Gávea) — 2:976\$600.

N. 73.308 — Henrique Carlos Meyer, rua Marquês de São Vicente n. 336 (Gávea) — 855\$100.

N. 85.443 — Luiz Burlamaqui de Melo, rua Piratininga n. 61 (Gávea) — 4:579\$100.

N. 82.131 — João Marinho de Azevedo Júnior, rua João Lira n. 71 e 77 (Gávea) — 874\$300.

N. 56.878 — Alberto Custódio de Almeida Magalhães, rua Bambina n. 146 (Lagoa) — Grátis.

Aceitação de obras:

N. 49.921 — Caixa de Construção de Casas para o Pessoal do Ministério da Guerra, rua Manuel Niobey n. 10 (Lagoa). — Ficam aceitas as obras. Acréscimo em um prédio residencial de cinco pavimentos.

Aceitação de concreto:

N. 70.489 — Caixa de Construção de Casas para o Pessoal do Ministério da Guerra, avenida Visconde de Albuquerque n. 650 (Gávea). — Fica aceito o concreto.

Exigências a satisfazer:

N. 75.864 — Arminda Pereira de Magalhães Freitas Robinson, avenida São Sebastião n. 156 (Lagoa). — Prove ter obedecido o alinhamento.

N. 52.947 — Zaira Nascimento, rua Macedo Sobrinho n. 57 (Gávea). — Não aceita as obras. Retire a rampa que está avandando o logradouro.

N. 87.597 — Manuel Joaquim Bernardes, rua Alvaro Ramos n. 235, Juremas (Lagoa). — Indeferido. O projeto contraria o art. 275 do decreto n. 6.000.

N. 52.958 — Rubens Pakmer, rua das Magnólias n. 38 (Gávea). — Não pode habitar. Legalize as modificações, abasteça o prédio de água e prove ter obedecido o alinhamento.

N. 42.320 — Celeste da Conceição, avenida Epitácio Pessoa número 1.520 (Gávea). — Não pode habitar. Apresente as modificações, requiera prorrogação da licença e apresente certidão da fossa.

N. 58.717 — Antônio de Andrade Botelho, avenida Melo Franco n. 85 (Gávea). — Cole o pé direito do quarto (3ms,00) e espereira das paredes (0,25).

15 — DF

DESPACHOS DO SR. ENGENHEIRO-CHEFE

N. 2.799, de 1936 — Otto Machado de Oliveira e outros, rua Domingos de Almeida n. 124. — Pode habitar o prédio residencial com oito pavimentos.

N. 84.961, de 1938 — José Teixeira Leão, rua Visconde de Pirajá n. 336. — Passe-se alvará na importância de 56\$000.

N. 75.730, de 1938 — Carlos Zuccolo, rua Barão da Torre n. 226. — Passe-se alvará na importância de 1:944\$300.

N. 55.505, de 1938 — Rodolfo Barbosa, rua Saint Roman n. 177. — Passe-se alvará na importância de 74\$100.

N. 49.804, de 1937 — Clementino Carvalho Lisboa, rua Desembargador Renato Tavares ns. 5 e 11. — Passe-se alvará na importância de 77\$000.

N. 78.226, de 1938 — Clotilde Correia de Guamá, rua Alberto de Campos, lote 4. — Passe-se alvará na importância de 139\$900.

N. 41.508, de 1938 — Antônio Cervone, rua Gustavo Sampaio n. 130. — Passe-se alvará na importância de 3:054\$400.

N. 87.117, de 1938 — Otávio Candido Gonçalves, rua Alberto de Campos entre os ns. 257 e 265. — Passe-se alvará na importância de 130\$500.

N. 71.441, de 1938 — Genaro Dias, rua Leopoldo Miguez n. 40. — Passe-se alvará na importância de 22\$000.

N. 83.572, de 1938 — Romeu Ribeiro, rua Raimundo Correia n. 78. — Passe-se alvará na importância de 84\$400.

N. 84.536, de 1938 — Maria Conceição da Camara, rua Nascimento Silva n. 452. — Passe-se alvará na importância de 469\$500.

N. 13.164, de 1937 — Manuel Jorge Gato e outro, rua Copacabana L036/1.038. — Passe-se alvará na importância de 100\$300.

N. 63.968, de 1938 — Eurico Rubino, rua Pompeu Loureiro n. 120. — Passe-se alvará na importância de 62\$600.

Exigências:

N. 71.224, de 1938 — Roberto Dias Lopes, rua Salvador Correia n. 126. — Não pode habitar. Prove a aceitação da colocação da bomba de gasolina.

N. 51.900, de 1938 — Dr. Aristides D. Madeira, rua Nascimento Silva n. 89-A. — Não pode habitar. Pague a prorrogação devida.

(16 — DF)

DESPACHOS DO SR. ENGENHEIRO-CHEFE

Passem-se alvarás:

Proc. n. 86.992-38 — 18ª Circ. — São Cristóvão — Servil Rocha, avenida do Exército n. 24, 143\$000.

Proc. n. 69.081-38 — 17ª Circ. — Engenho Velho — Alberto Borges, travessa Dr. Araújo n. 61, 1º andar, 57\$500.

Proc. n. 72.773-38 — 17ª Circ. — Engenho Velho — Armando Alvaro Alberto, rua Maris e Barros n. 285, grátis.

Proc. n. 79.076-38 — 15ª Circ. — Espírito Santo — José Varella, rua Machado Coelho n. 72, 74\$800.

Proc. n. 63.076-38 — 17ª Circ. — Engenho Velho — Adolfo Pinto da Silva, rua Senador Furtado ns. 93 e 95, 418\$000.

Proc. n. 75.188-38 — 18ª Circ. — São Cristóvão — João Rodrigues Rubelo, rua Conde de Leopoldina n. 825, 229\$900.

Proc. n. 84.544-38 — 17ª Circ. — Engenho Velho — Miguel D'Ajuz, rua Senador Furtado n. 52, 255\$200.

Proc. n. 87.004-38 — 18ª Circ. — São Cristóvão — Dias e Irmãos, rua José Clemente n. 67, 275\$000.

Proc. n. 55.669-38 — 17ª Circ. — Engenho Velho — Osvaldo Freire Braga de Siqueira, rua Marechal Marques Porto n. 10, réis 500\$500.

Ficam aceitas as obras:

Proc. n. 59.651-38 — 18ª Circ. — São Cristóvão — José Antônio Faria, rua General Bruce n. 138 — Acréscimo (varanda) e muralha em prédio residencial de um pavimento.

Autorizado, nos termos do artigo 73, § 1º do decreto 6.000: Proc. n. 1.428-38 — 18ª Circ. São Cristóvão — José Viriato Soares da Cunha, avenida do Exército n. 22.

Ficam aceitas as obras:

Proc. n. 65.976-38 — 17ª Circ. Engenho Velho — Fábrica de Tecidos Esperança, rua Francisco Eugênio n. 349 — Revestimento de fachada e vãos em prédio industrial de dois pavimentos.

Passem-se alvarás:

Proc. n. 51.621-38 — 18ª Circ. — São Cristóvão — Sociedade Evangélica Assembléia de Deus, praça Marechal Deodoro n. 336, 50\$000.

Exigências a satisfazer:

Proc. n. 67.202-38 — 18ª Circ. — São Cristóvão — Nilo George de Oliveira, rua São Luiz Gonzaga n. 46. — Não pode ser aceita. Dê um melhor acabamento à pintura da fachada.

Proc. n. 58.553-38 — 18ª Circ. — São Cristóvão — José Ferreira Gomes, rua São Januário ns. 207 e 207-A. — Abra o prédio.

Proc. n. 86.546-38 — 18ª Circ. — São Cristóvão — José de Azevedo Maia, rua São Luiz Gonzaga n. 590. — Apresente projeto eliminando as alcovas.

Proc. n. 87.436-38 — 18ª Circ. — São Cristóvão — José de Azevedo Maia, rua São Luiz Gonzaga n. 594. — Apresente projeto da construção do muro.

Proc. n. 86.987-38 — 18ª Circ. — São Cristóvão — Indústrias Químicas Brasileira Duperial S. A. — Apresente projeto.

Ficam aceitas as obras:

Proc. n. 74.757-38 — 15ª Circ. — Espírito Santo — Manuel Francisco de Campos, avenida Salvador de Sá n. 150-A — Modificação de fachada em prédio mixto de dois pavimentos.

Proc. n. 61.909-38 — São Cristóvão — Anália C. do A. Santos, rua São João n. 226 — Modificação de fachada e reforma em prédio residencial de um pavimento.

(17 — DF)

DESPACHOS DO SR. ENGENHEIRO CHEFE

Deferido:

N. 1.401-38 — Companhia Imobiliária Guanabara, rua Carlos de Vasconcelos n. 66, casa 4 — Tijuca. — Obras na forma do artigo 73, § 1º do dec. 6.000.

Exigências a satisfazer:

N. 85.856-38 — Jorge de Sousa da Silveira, rua Ernesto Sena n. 12 — Tijuca. — Satisfazer o que determina o art. 35º do decreto 6.000. Declare a natureza do fechamento do terreno e corrija em planta o local da passagem dos cortes.

N. 85.965-38 — Antônio Guedes Valente, rua José Higino números 275 e 275-A — Tijuca. — Satisfazer o que determina o artigo 132ª alínea "b" do decreto 6.000. Suprima a entrada de automóvel ou projeto a garage e figure o muro a constante nos fundos.

(18 — DF)

DESPACHOS DO SR. ENGENHEIRO CHEFE

Concedo a licença. Não há emolumentos a cobrar:

Maria R. M. Sartos, rua Antônio Salema n. 24, casa III — 20ª Circ. — Andaraí, ficha 2.154-938. — Concertos.

Joana G. Coelho, avenida 28 de Setembro n. 205 — 20ª Circ. — Andaraí, ficha 2.153-38 — Concertos.

Antônio de O. Guedes, rua Justiniano da Rocha n. 20, casa VIII — 20ª Circ. — Andaraí, ficha 2.149-38 — Concertos.

Jacob Dresanski, rua Justiniano da Rocha n. 38 — 20ª Circ. Andaraí, ficha 2.151-38 — Concertos.

Geraldo B. Leite, rua Barão de Itaipú n. 26 — 20ª Circ. — Andaraí, ficha 2.152-38 — Concertos.

José R. de Queiroz, rua Barão de Mesquita n. 571 — 20ª Circ. — Andaraí, ficha 2.150-38 — Concertos.

Habitação:

Nelson Soares Alberto, rua Justiniano da Rocha ns. 44, casas I a V, 43, 43-A, 45, 45-A — 20ª Circ. — Andaraí, ficha 43.254-38 — Construção de sete prédios residenciais, sendo cinco em vila, com um pavimento e duas na frente, com dois pavimentos e duas moradias.

Aceitação de concretos:

José Manuel Ferreira Coelho, avenida Engenheiro Richard número 211 — 20ª Circ. — Andaraí, ficha 63.734-938.

Aceitação das obras:

Hermes S. Porfírio, avenida 28 de Setembro n. 263 — 20ª Circ. — Andaraí, ficha 4.060-938 — Reforma.

Exigências a satisfazer:

Boz P. da Camara, rua Pontes Correia n. 70 — 20ª Circ. — Andaraí, ficha 87.044-38. — Satisfazer o art. 35 do dec. 6.000.

Perf do G. e Silva, rua Sabará n. 19-A — 20ª Circ. — Andaraí, ficha 55.116-38 — Requeira o habite-se.

Alba Soares, rua Uberaba n. 86 — 20ª Circ. — Andaraí, ficha 66.479-38 — Requeira o habite-se.

Maria M. Cardaor, rua Pontes Correia n. 53 — 20ª Circ. — Andaraí, ficha 60.196-38. — Requeira prorrogação de licença.

Germano L. Romano, rua Agenor Moreira n. 46 — 20ª Circ. — Andaraí, ficha 75.999-38. — Requeira prorrogação de licença sob pena de multa.

Alberto dos S. Oliveira, rua Maxwell n. 476 — 20ª Circ. — Andaraí, ficha 63.944-37. — Requeira prorrogação da licença sob pena de multa.

Cirilo J. C. Tomé, rua Emília Sampaio n. 51 — 20ª Circ. — Andaraí, ficha 56.763-38. — Indeferido. Cumpra primeiramente o projeto aprovado.

Tracema Mota, rua Uruguai n. 232 — 20ª Circ. — Andaraí, ficha 69.347-38. — Requeira aceitação das obras, sob pena de multa.

Hermes S. Porfírio, rua D. Maria n. 94 — 20ª Circ. — Andaraí, ficha 87.530-38. — Facilite exame ao prédio.

Guilhermina M. Antunes, rua Senador Nabuco n. 131 — 20ª Circ. — Andaraí, ficha 44.550-38. — Não pode habitar. Importabilize o piso e paredes da copa e dispensa e coloque placas de numeração oficial.

Carlos A. Ferreira B. Pinto, rua Maxwell n. 303 — 20ª Circ. — Andaraí, ficha 22.414-36. — Não pode habitar. Coloque placa de numeração n. 208-A e feche o vão da divisa esquerda.

Davi Malheirós, rua Duque de Caxias n. 38 — 20ª Circ. — Andaraí, ficha 81.254-38. — Facilite exame ao prédio.

Espolio de Antônio O. Braga, rua Alfredo Pujol n. 60 — 20ª Circ. — Andaraí, ficha 85.361-38. — Demita primeiramente as cozinhas existentes juntos aos quartos.

Francisco B. Libeiro, rua Barão do Bom Retiro n. 817 — 20ª Circ. — Andaraí, ficha 86.977-38. — Facilite exame ao prédio.

Segunda Subdiretoria

(2-DSG, 2-DEU, 2-DIM 2-SG e de 21 a 28 D. F.)

2-D. S. G.

EXIGÊNCIAS A SATISFAZER

Herulano Sena, processo n. 79.555-38. — Declare os números dos prédios confrontantes.

Antônio Pereira de Oliveira, processo n. 85.226-38. — Cole as plantas e junte escritura.

José Gabriel de Almeida, processo n. 86.843-38. — Junte planta de situação.

Elias Jordão, processo n. 65.904-37. — Junte título de propriedade.

Oswaldo Duarte Nunes, processo n. 86.994-38. — Junte planta de situação e escritura.

Francisco da Silva Ferreira, processo n. 48.030-38. — Cole todos os lados da área de recuo.

José Barbosa Leite, processo n. 62.808-38. — Projete a área de recuo segundo a nova planta e junte terceira via da planta de situação.

Leopoldina Francisco de Andrade, processo n. 27.419-38. — Indeferido por ser logradouro clandestino.

Joaquim V. da Silva, processo n. 86.917-38. — Junte planta de situação.

Pedro H. Moreira, processo n. 84.467-38. — Compareça.

José da Silva A. Pedrosa, processo n. 64.329-38. — Apresente certificado de numeração para satisfação.

Antônio José de Abreu, processo n. 82.608-38. — Projete a área de recuo de acordo com o art. 52 do decreto n. 6.000 e junte três cópias da nova planta de situação.

Henrique de Sousa Ribeiro, processo n. 84.935-38. — Junte planta de situação com duas cópias.

Alfredo Coelho de Faria, processo n. 87.275-38. — Junte escritura.

Augusto Malheiro, processo n. 87.004-38. — Junte escritura.

Galdino Augusto Bordalo, processo n. 83.102-38. — Apresente título de propriedade e planta com todo o contorno do terreno.

João Duarte Felix, processo n. 86.981-38. — Junte escritura do promitente vendedor.

Manuel Maria Meireles, processo n. 86.915-38. — Junte escritura.

2-D. I. M.

DESPACHOS DO SR. ENGENHEIRO-CHEFE

Despachos definitivos:

Deferidos, paguem as taxas:

Processos:

N. 6.198 — Inácio Franquilino de Melo, 16\$500.

N. 6.198 — Luiz Rodrigues Chaves, 110\$000.

N. 6.199 — Francisco Antônio Rebelo, 110\$000.

N. 6.036 — Francisco Luiz Parreira, 16\$500.

N. 5.737 — Francisco Gregório do Nascimento, 16\$500.

N. 6.209 — Fernando Bergano, 110\$000.

N. 5.936 — Manuel Pimenta, 16\$500.

N. 6.078 — Tádio José Ferreira, 16\$500.

N. 6.077 — Lourival Cabreira da Costa, 16\$500.

N. 6.024 — Augusto Pinto, 16\$500.

N. 6.027 — João Felipe Gonçalves, 16\$500.

N. 6.034 — Jandiro Antônio Dionísio, 16\$500.

N. 6.051 — Mário Soares da Silva, 16\$500.

N. 6.076 — José Barbosa Meireles, 16\$500.

N. 6.194 — Virgílio Olímpio Martins, 16\$500.

Deferido pagos os emolumentos:

N. 5.355 — Alfa Exportadora & Importadora S. A. (1935), 151\$900.

N. 5.355 — Alfa Exportadora & Importadora S. A. (1936), 151\$900.

N. 5.355 — Alfa Exportadora & Importadora S. A. (1937), 155\$200.

N. 5.355 — Alfa Exportadora & Importadora S. A. (1938), 146\$200.

26 — D. F.

DESPACHOS DO SR. ENGENHEIRO CHEFE

Deferido:

Agolfo Joaquim Ruas (ficha 66.762-37), rua Um n. 81, Madureira.

Concedo a licença. Não há emolumentos:

Lucia Teixeira (ficha 635-39), rua Vaz Lobo n. 376, Madureira.

Aristotélio de Sousa Machado (ficha 632-38), Estrada Marechal Rangel ns. 841 e 843.

Alencar Soares de Sousa (ficha 636-38), Estrada Monsenhor Felix n. 33, Madureira.

Passe-se alvará uma vez pagos os emolumentos:

Vandemar Siqueira de Oliveira (ficha 83.537-38), Estrada Marechal Rangel n. 279, c. 5, Madureira, 112\$200.

Pedro Tavares Crespo (ficha 24.107-37, rua Américo Rocha número 85, Madureira, 110\$100.

Maria Amélia Fernandes (ficha 84.560-38), rua Acará n. 26, Madureira, 77\$000.

Silva Ferreira & Chaves (ficha 58.147-38), rua Carolina Machado ns. 47076, Madureira, 239\$300.

Cipriano Bastos Pinto (ficha 83.997-38), rua Dr. Joviniiano número 108, Madureira, 77\$000.

Silvina Isidoro de Oliveira (ficha 83.916-38), rua Andrade Figueira n. 10, Madureira, 77\$000.

Antônio Leite (ficha 23.299-37), rua Leopoldina n. 50, c. VII, Madureira, 77\$000.

Viúva de Antônio Teixeira Durange (ficha 84.101-38), rua Sil-
vio Tibiriçá n. 35, Madureira, 121\$000.

Antônio Maia (ficha 45.632-37), rua Frederico Lima n. 92, Ma-
dureira, 174\$000.

Henrique Degiovani (ficha 85.653-38), rua Gomes Serpa n. 84,
Piedade, 77\$000.

José Maria da Silva Graça (ficha 73.343-38), avenida Suburba-
na n. 2.760, Piedade, 77\$000.

Margarida Rosa da Rocha (ficha 84.543-38), rua Pernambuco
n. 293, Piedade, 110\$000.

Augusta Guimarães Machado (ficha 71.969-38) rua Meira n. 56,
Piedade, 222\$200.

Antônio de Sá (ficha 83.366-38), rua Caldas Barbosa n. 73, Pie-
dade, 124\$600.

José Lourenço Pais (ficha 81.708-38), rua Teixeira de Pinho
n. 42, Piedade, 101\$600.

Passa-se alvará uma vez pagos os emolumentos e ouvida a
2 DEU:

José Joaquim de Matos Junior (ficha 62.814-38), rua Manuel
Vitorino junto 126, Piedade, 292\$900.

Podem habitar:

Manuel Paraizo Domingues (ficha 56.977-38), rua Ana Quintão
n. 58, apts. 101 e 102, Piedade, constr. de um prédio residencial
de um pavimento com dois apartamentos.

Emílio Busch (ficha 64.769-38), rua D n. 123, Madureira,
construção de prédio residencial de um pavimento.

Salvador Simões (ficha 83.902-38), praça Sapê n. 29, Madu-
reira, construção de prédio residencial de um pavimento.

José Augusto Mendes (ficha 70.117-38), rua Basílio de Brito
ns. 42-a e 42-b. — Pode habitar o prédio 42-b (residencial de um
pavimento na frente do lote). Quanto ao prédio 42-a e. I, não po-
derá habitar enquanto não legalizar a instalação de água que deverá
ser independente do prédio da frente.

Fica aceito o concreto:

Salvador Simões (ficha 83.902-38), praça Sapê n. 29, Madurei-
ra.

Ficam aceitas as obras:

Antônio da Costa Bispo (ficha 68.400-38) rua Goiaz n. 806, Pie-
dade. — Acréscimo de sala e quarto, modificação de fachada e mo-
dificação de dois vãos em prédio residencial de um pavimento.

Nair de Oliveira Barreto (ficha 61.237-37), rua Vaz Lobo nú-
mero 222, Madureira. — Legalização de acréscimo de sala e varanda
em prédio residencial de um pavimento.

Augusta Gomes Terra (ficha 24.954-36), rua Domingos Fernan-
des n. 85, Madureira. — Legalização de acréscimo de varanda, cosi-
nha e W. C., modificação de fachada e de dois vãos em prédio re-
sidencial de um pavimento.

Budóxia Leal Costa (ficha 68.371-38), rua Sidônio Pais n. 113
Piedade. — Construção de dependência de prédio residencial de um
pavimento.

21 — D. F.

DESPACHOS DO SR. ENGENHEIRO CHEFE

Habitação:

N. 57.297-38 — João Marques da Costa, rua Barbosa da Silva
n. 22, apts. 101 e S. 101. — Prédio residencial com 2 pavimentos
(um ao nível do logradouro e outro abaixo).

22 — D. F.

DESPACHOS DO SR. ENGENHEIRO CHEFE

Despachos definitivos:

Ficam aceitas as obras:

Maria de Lourdes Marques Dias (ficha 76.643-38), rua General
Marinho n. 706. — Construção de lauro de frente.

Ficam aceitos os concretos:

Júlio Martins Gomes (ficha 71.997-38), rua Goiaz n. 380.
Anselmo Dias Ferreira (ficha 71.472-38), travessa Marques da
Cruz n. 174.

Francisco José Dutra (ficha 71.891-38) rua Frei Fabiano núme-
ro 124.

Exigências a satisfazer:

Cecília Maria da Silva (ficha 81.241-38), rua Domingos de Ma-
rques n. 395. — Compareça para esclarecimentos.

Frederico Simões Ferreira (ficha 83.506-38), rua Dr. Padilha
n. 33. — Altere o porão.

Maria de Lourdes Duarte (ficha 52.092-37), rua Americana nú-
mero 26-A. — Compareça.

Vicente Giannini (ficha 77.503-38), rua Guarabira n. 9. — De-
as dimensões do prédio existente.

Henriqueta da Glória Borges (ficha 42.674-38), rua Circo Maia
n. 25-A. — Retire o postão da entrada da vila.

Serafim Martins Munhoz (ficha 68.372-38), rua José dos Reis
n. 158. — Compareça para esclarecimentos.

Autos de constatação de infração:

Auto n. 51 lavrado contra Maria Mendes Lima, na importância
de 300\$, construção de garagem de madeira sem licença na rua José
dos Reis n. 206.

Auto n. 52 lavrado contra Augustinho Augusto, na importância
de 300\$, abrir buraco no muro de frente sem licença na rua Albano
Lagares n. 22.

25 — D. F.

DESPACHOS DO SR. ENGENHEIRO CHEFE

Passa-se alvará, depois de pagos os emolumentos na impor-
tância de:

Marcial Alves Barreto, rua Ana Leonídia n. 47, 317\$200.

Pode habitar:

Augusto de Moura Barreiros, rua Daniel Carneiro n. 130. —
Construção de um prédio residencial de um pavimento.

Exigências a satisfazer:

Domingos da Silva Pinho, rua Borja Reis n. 75. — Apresente
fachada.

Duciano Rodrigues, travessa Projelada Avaré. — Providencie
sobre o levantamento da perempção.

Diretoria dos Serviços de Utilidade Pública

Expediente do dia 26 de dezembro de 1938

DESPACHOS DO SR. DIRETOR

Despachos definitivos

Companhia de Carris, Luz e Força do Rio de Janeiro Ltd. (6.390
e 6.434). — Deferido.

Teodomiro Viana (proc. 6.430). — Indeferido.

Companhia Telefônica Brasileira (proc. 6.415). — Deferido.

Empresa Nacional de Petróleo (proc. 6.298). — Deferido.

Viação Carioca (proc. 5.647). — Indeferido.

Empresa de Ônibus de Luxo Ltd. (proc. 6.369). — Indeferido.
Companhia Telefônica Brasileira (proc. 6.381). — Aprovei com
o prazo de execução de oito dias.

DESPACHO DO SR. SUBDIRETOR

Companhia Telefônica Brasileira (proc. 6.414). — Deferido.

Diretoria de Limpeza Pública e Particular

Expediente do dia 26 de dezembro de 1938

DESPACHO DO SR. SECRETÁRIO GERAL

José dos Santos 2º (processo 3.108). — Expeça-se a portaria de
licença, de acordo com o laudo médico, para ter início dentro de oito
(8) dias.

BOLETIM N. 284, DE 26 DE DEZEMBRO DE 1938

ATOS DO SR. DIRETOR

1 — Licenças:

Expedindo os títulos de licenças concedidos pelo Sr. secretário
geral de Viação, Trabalho e Obras Públicas, aos seguintes serven-
tuários desta Diretoria: a) de 90 dias, nos termos do decreto n. 66,
de 28-3-936, ao trabalhador n. 833, da 23 SE, Aprigio Alves Can-
elas, tendo início em 31 de outubro último e terminando em 28 de
janeiro de 1939; b) de 180 dias, nos termos do item I do art. 8º,
combinado com o art. 45 do decreto n. 2.124, de 14-4-925, ao tra-
balhador n. 2.164, da 5 SE, José Maria Guerra, tendo início em 9
de novembro último e terminando em 7 de maio de 1939; c) de 60
dias, nos termos do item I do art. 8º, combinado com o art. 45 do
decreto 2.124, de 14-4-925, ao trabalhador n. 2.219, da 27 SE, Glau-
dionor Jorge, tendo início em 8 de novembro último e terminando
em 6 de janeiro de 1939; d) de 90 dias, nos termos do item I do ar-
tigo 8º, combinado com o art. 45 do decreto 2.124, de 14-4-925,
ao trabalhador n. 567, da folha de licenciados, Manuel da Rocha
Barra, tendo início em 26 de novembro findo e terminando em 23
de fevereiro de 1939.

2 — Dispensas de ponto:

Expedindo os títulos de dispensas de ponto, concedidas pelo Se-
nador secretário geral de Viação, Trabalho e Obras Públicas, aos se-
guintes serventuários desta Diretoria: a) de 30 dias, nos termos do
parágrafo único do art. 45 do decreto n. 2.124, de 14-4-925, com
dois terços dos vencimentos, ao trabalhador extranumerário nú-
mero 1.795, da 5 SE, Joaquim Figueiredo, tendo início em 4 de no-
vembro findo e terminando em 3 do corrente; b) de 180 dias, nos
termos do art. 1º do decreto 3.786, de 27 de fevereiro de 1932,
combinado com o de n. 3.992, de 23-8-932, ao trabalhador extra-
numerário n. 322, da folha de licenciados, Manuel Antônio Alves,
tendo início em 4 de novembro findo, terminando em 2 de maio de
1939; c) de 180 dias, nos termos do art. 1º do decreto n. 3.786, de
27-2-932, combinado com o de n. 3.992, de 23-8-932, ao carroceiro
extranumerário n. 4.956, da folha de licenciados, Luiz Bastos da
Silva tendo início em 14 de novembro findo e terminando em 12
de maio de 1939; d) de 120 dias, com metade dos vencimentos, nos
termos do parágrafo único do art. 45 do decreto n. 2.124, de 14
de abril de 1935, ao vigia de 2ª classe extranumerário n. 3.061, da
folha de licenciados, Eugênio Pereira, tendo início em 7 de outu-
bro último e terminando em 3 de fevereiro de 1939.

3 — Requerimentos entrados:

Registrando a entrada no protocolo desta Diretoria, dos seguintes requerimentos: a) 12.907 — José Augusto 1º, n. 439, da 18 SE — licença em prorrogação; b) 12.908 — Manuel do Sacramento, n. 4.268 da 3 SE — 6 meses de licença prêmio; c) 12.914 — Alípio Rodrigues de Sousa, n. 5.205, da 19 SE — 90 dias de licença; d) 12.920 — Carmeno de Lucas, n. 2.521 da 7 SE — 180 dias de licença em prorrogação; e) 12.942 — Domingos Carlos Pires, n. 3.807 da 5 SE — 6 meses de licença; f) 12.961 — Antônio Meireles dos Santos, n. 4.370 da 13 SE — um ano de licença em prorrogação; g) 12.966 — José Augusto Moutinho, n. 3.086, da 27 SE — 3 meses de dispensa do ponto; h) 12.974 — Manuel Pedro da Silva, n. 4.989 da 8 SE — licença em prorrogação; i) 12.975 — Henrique Marques Porto, n. 3.845 da 2 SE, 3 meses de licença prêmio; j) 12.984 — Luiz de Oliveira, n. 3.348 da 12 SE, 6 meses de licença; k) 12.989 — José Agostinho Machado, n. 2.579 da 10 SE, 90 dias de dispensa de ponto; l) 12.990 — João Campos 1º, n. 810 da 2 SE, 90 dias de dispensa de ponto; m) 12.991 — Olegário José Nunes, n. 3.200 da 5 SE, 6 meses de dispensa de ponto em prorrogação; n) 12.995 — Marcelo de Cerqueira Coelho, n. 1.109 da 3 SA — 90 dias de licença prêmio; o) 13.006 — Alcides Camargo Soares, n. 5.142 da 10 SE — 90 dias de licença; p) 13.027 — Antônio Alves 3º, n. 185 da 3 SE — licença em prorrogação; q) 13.048 — José Queiroga, n. 3.871 da 3 SE — dispensa de ponto em prorrogação; r) 13.052 — Benjamin Carcavalho, n. 848 da 10 SE — 180 dias de dispensa de ponto.

4 — Retificação:

Retificando para o período de 2 do corrente a 26 de novembro de 1938, a dispensa de ponto concedida ao trabalhador extra-numerário n. 1.871, da folha de licenciados, Fazio Francisco, constante do item 2 — letra a do Boletim n. 283, de 24 do corrente.

5 — Apresentação e designação:

Registrando a apresentação do trabalhador n. 1.693, Bernardo Francisco Ferreira, por término de licença e designando-o para ter exercício na 13 SE, dependência onde tinha exercício antes de ser licenciado.

6 — Concessão de férias:

Concedendo férias intercaladas, de 1937, para serem gozadas no vigente exercício, a contar de 20 do corrente, ao 3º oficial n. 781, da 2 SA, Luiza de Calazans.

7 — Determinação:

Tendo esta Diretoria constatado que, os motoristas a seu serviço, não têm se apresentado devidamente uniformizados, infringindo assim o Regulamento em vigor, solicita aos Srs. chefes de Serviço exerçam sobre os mesmos uma fiscalização rigorosa no sentido de coibir tal abuso, comunicando esta Diretoria os casos de transgressão, afim de que seja cientificado o Departamento Geral de Transportes, para as necessárias providências.

8 — Penalidades:

Suspendendo: a) por 4 dias, os trabalhadores contratados da 27 SE, Maximiano da Ressurreição Afonso, n. 39; Antônio Pereira Cardoso 2º, n. 853; Ernestino Ribeiro de Castro, n. 1.022; Eugênio Alves da Costa, n. 1.241; Antônio Coelho da Costa, n. 1.257; Martiniano Isaque, n. 2.245; Manuel de Jesus 2º, n. 2.286; Henrique Augusto da Fonseca Lontra, n. 2.443; Durvalino da Rosa Nunes, n. 3.187; Altair Fernandes de Oliveira, n. 3.221; Balduino de Sousa Pinto, n. 3.751; Manuel de Freitas Porto Júnior, n. 3.846; Antônio Vieira da Rosa, n. 4.208; Porfírio Augusto Saraiva, número 4.629; Messias Pedro Serapião, n. 4.630; Antônio Soares, número 5.146; Alípio de Sousa, n. 5.204; Ponciano Joaquim Moreira, n. 5.727; Orlando Gonçalves 2º, n. 5.920, e Benjamin Pereira de Araújo, n. 5.925, por terem abandonado o serviço, rebelando-se contra as ordens recebidas, dando assim um péssimo exemplo de indisciplina e de desrespeito aos seus superiores; b) por 8 dias, o trabalhador contratado n. 3.887 da 27 SE, Benevides Quintino Filho, por ter sido o maior responsável pelo ocorrido, conforme comunicação constante do n. 871, daquela chefia.

DESPACHOS E EXIGÊNCIAS DO SR. DIRETOR

Alcides Raul Teixeira Leite e Maria Leopoldina Bragança de Menezes 2 SE e 5 SA — Prot. 12.896). — Indeferido, de acordo com a lei as permutas só são permitidas quando se trata de cargos com identidade de funções e isto não se verifica no presente caso. Alvaro Francisco Cândido e Germano Ferreira. — Abonem-se os dias de acordo com os laudos médicos.

Paulo Schiavo (17 SE — Prot. 12.739) — Delfim Lopes Moreira (prot. 12.885). — Levantem-se as perempções.

Antônio Reis & Comp. (prot. 12.875). — Mantenho o auto.

Joaquim Samuel dos Santos (5 SE — prot. 12.815). — Azuarde a tabela em organização.

Marcelo de Cerqueira Coelho (3 SA — prot. 12.995); Domingos Carlos Pires (5 SE — prot. 12.942); José Augusto Moutinho

(27 SE — prot. 12.966); José Agostinho Machado (10 SE — protocolo 12.989); Luiz de Oliveira 1º (12 SE — prot. 12.984); João Campos 1º (2 SE — prot. 12.990). — Submetam-se à inspeção de saúde.

EXIGÊNCIAS DO CHEFE DA SEÇÃO DO REGISTRO DO PESSOAL

Armindo Assis de Menezes (prot. 12.867). — Pague taxa de perempção.

Oswaldo Gonçalves da Silveira (1 SE — prot. 12.201). — Compareça afim de declarar os documentos que possui.

José Maria Guerra (5 SE — prot. 12.668). — Compareça à esta seção, perante o funcionário Manuel Petra de Melo, para esclarecimentos.

Raul Cornélio Bernardino (prot. 12.756). — Compareça a esta seção para esclarecimentos, munido do seu contrato expedido pela Diretoria de Obras Públicas.

Departamento Geral de Transporte

Expediente do dia 26 de dezembro de 1938

DESPACHOS DO SR. CHEFE

Carlos dos Santos Conceição (proc. 1.796/38). — Deferido. Abel Gonçalves (proc. 1.853/38). — Deferido. Manuel Leitão da Trindade (proc. 1.464/38). — Compareça.

BOLETIM N. 476

1 — Contrato de serventuário:

Contratando como trabalhador, com vencimento mensal de réis 300\$000, tendo em vista a autorização do Sr. prefeito constante do of. 979, de 5 de novembro do corrente ano, deste Departamento, os seguintes cidadãos:

Tomaz Martins Vêras, Edison Alcides Pereira e José Ernesto da Silva.

2 — Apresentação de serventuário:

Registrando a apresentação do praticante de jardineiro, José Cardoso da Encarnação, designado pelo Sr. Secretário Geral de Viação, Trabalho e Obras Públicas, para servir neste Departamento.

3 — Designação de serventuário:

Designando para servir na DL, os seguintes cidadãos: Tomaz Martins Vêras, Edison Alcides Pereira e José Ernesto da Silva, e o praticante de jardineiro, José Cardoso da Encarnação.

4 — Penalidade:

Suspendendo por 2 dias, o motorista, Francisco Coutinho de Almeida, por ter permitido a catação do lixo, no auto transporte que dirigia, fato verificado no dia 17 do corrente mês e comunicado a este Departamento pelo Sr. diretor de Limpeza Pública e Particular.

DIVISÃO DE LOCOMOÇÃO

ATOS DO SR. ENGENHEIRO CHEFE

Designando para servir na GR 5, o trabalhador contratado, Edison Alcides Pereira, na GR-8, o trabalhador contratado, José Ernesto da Silva, na GR-7, o trabalhador contratado, Tomaz Martins Vêras e na GR-10, o praticante de jardineiro, José Cardoso da Encarnação.

Transferência:

Transferindo de GR-8 para GR-4, o condutor, Américo Garcia Palha Batista.

Diretoria de Trabalho, Matas e Jardins

Expediente do dia 26 de dezembro de 1938

DESPACHOS DO SR. DIRETOR

Arborização de logradouros:

N. 5.876/38 — Companhia Nacional de Tecidos Nova América. — Ficam aceitas as arborizações das ruas "J" (entre rua E e caminho de Itaoca), rua "C" (entre a estrada Velha da Pavuna e caminho de Itaoca), rua "D" (trecho compreendido pela rua E) e rua "E".

N. 5.701/38 — Maria Augusta Nunes Fleury e outras. — Ficou aceita a arborização, de acordo com a informação da Subdiretoria de Jardins.

Restituição de documentos:

N. 5.680/38 — Cândido Pereira. — Atenda-se, de acordo com a lei.

N. 5.923/38 — Isafas Gregores Pereira. — Atenda-se, de acordo com a lei.

N. 6.001/38 — Norma de Lourdes Moniz de Aragão. — Atenda-se, de acordo com a lei.

Poda de árvores e corte de raízes:
N. 5.991/38 — Benedito Gonçalves Serra. — Pague a indenização constante da informação da Subdiretoria de Jardins.

DESPACHO DO SR. CHEFE DA SECRETARIA

Licença, em prorrogação:
N. 6.075/38 — Francisco Bustamante Fortes. — Submeta-se à Inspeção de saúde.

Secretaria Geral de Saúde e Assistência

Gabinete do Secretário Geral

Expediente do dia 26 de dezembro de 1938

ACTOS DO SR. SECRETÁRIO GERAL

(De 19 de dezembro de 1938)

Concedendo um (1) mês de licença, nos termos do n. I, do artigo 8, do decreto n. 2.124, de 14 de abril de 1925, a partir do dia 8 de dezembro de 1938, à trabalhadora desta Secretaria Geral, Dalila Leal.

(Publicado novamente por haver saído com incorreções).

ACTOS DO SR. SECRETÁRIO GERAL

(De 26 de dezembro de 1938)

Tornando sem efeito a transferência do trabalhador Romual Corpeia, da Diretoria de Assistência Social e Previdência, para a Diretoria de Higiene e Assistência Médico Hospitalar.

Transferindo da Diretoria de Higiene e Assistência Médico Hospitalar, para a Diretoria dos Serviços Auxiliares, o auxiliar de escrita, praticante, desta Secretaria Geral, Mário da Rocha Ribas.

Concedendo seis (6) meses de licença, em prorrogação, nos termos do decreto n. 3.786, de 27 de fevereiro de 1932, ao trabalhador desta Secretaria Geral, Manuel Casemiro de Almeida.

Concedendo tres (3) meses de licença, nos termos do artigo 2º, do decreto n. 4.812, de 29 de maio de 1934, a partir do dia 10 de dezembro de 1938, à enfermeira adjunta, desta Secretaria Geral, Adelaide Baumgratz do Nascimento.

Contratando o cidadão Rafael Andreoni, julgado, especialmente em satisfatórias condições de saúde, como doador de sangue do Serviço de Transusão de Sangue desta Secretaria Geral, no corrente exercício.

DESPACHOS DO SR. SECRETÁRIO GERAL

Requerimentos:

Manuel Casemiro de Almeida. — Concedo a prorrogação nos termos do decreto n. 3.786.

Oralde Baumgratz do Nascimento. — Concedo tres (3) meses de licença, a partir de 10 de dezembro, nos termos do decreto n. 4.812.

Oscar Gonçalves de Santana. — Certifique-se o que constar.

Neoterápico Nacional Limitada — M. Ventura & Comp. — Alves Mendes & Comp. (Drogaria V. Silva) e Laboratório Biológico Limitada. — Defiro o pedido, à vista do parecer.

Diretoria de Higiene e Assistência Médico-Hospitalar

Expediente do dia 26 de dezembro de 1938

ACTOS DO SR. DIRETOR

(De 24 de dezembro de 1938)

Dispensas de ponto:

Concedendo ao trabalhador Antonieta Leoneto, mais sete (7) dias, em prorrogação, a partir de 24 do corrente mês.

Concedendo ao praticante de enfermeiro, Lila Saldanha da Gama Andrade, acidentado em 21 do corrente, dez (10) dias, a contar da data do acidente.

Concedendo ao praticante de enfermeiro, Maria Mesquita Pereira, acidentado em em 21 do corrente, treze (13) dias, a partir da data do acidente.

Concedendo ao auxiliar do serviço de salvamento, José Ribeiro Coelho; praticante de enfermeiro, Virgínia Magalhães de Carvalho e Angelo Lopes Rodrigues, em 23 do corrente, alta para trabalhar.

ACTOS DO SR. DIRETOR

Transferências:

Transferindo do Dispensário da Ilha do Governador para o Hospital de Pronto Socorro, o praticante de enfermeiro Ilton Viviani Martins.

Designações:

Designando o trabalhador Clementina da Conceição Boff, para trabalhar no Dispensário de Cascadura.

Designando o trabalhador Romualdo Correia, para servir no Dispensário de Campo Grande.

DESPACHOS DO SR. DIRETOR

Requerimentos:

Peciana Vaz da Costa. — Mantenho o despacho anterior. A requerente que se corrija na sua conduta funcional, para merecer favores da autoridade superior.

Carmen Nóbrega. — Aguarde oportunidade.
Zélia de Sousa. — Abono as tres faltas.
Dr. José Ferreira da Silva. — Concedo.
Davi Pilar. — Concedo.
José Cornélio da Silva. — Não pode ser atendido por estar faltando ao serviço conforme informação.
Heloísa Maria Hasselmann. — Como requer.

Diretoria de Assistência Social e Previdência

Expediente do dia 26 de dezembro de 1938

Requerimentos:

Elena Italiane Pinto (processo n. 26.821). — Deferido, paga a respectiva taxa, descontada a de inumação.

Clisses Correia Lima (processo n. 27.395). — Deferido, paga a respectiva taxa, aguardando oportunidade quanto à aquisição do nicho.

Herbert Barbosa Dumans. — Submeta-se à inspeção de saúde.

Marcelino Teles de Menezes (processo n. 26.255), Custódio Loureiro Fraga (processo n. 27.338), Virgílio Apolinário da Silva (processo n. 27.355), Lucí Murfi Ceva (processo n. 27.361), Luiz Poff Marinho Falcão (processo n. 27.437), Virgílio Apolinário da Silva (processo n. 27.440), Júlia da Cunha Gonçalves (processo número 27.839), Marieta Duque Estrada Lopes (processo n. 28.140), Duylio Tkesi (processo n. 28.220), João de Sousa Melo Júnior (processo n. 27.519), Claudionor de Almeida Barbosa (processo n. 27.876), Elvira da Costa Santiago (processo n. 28.046), Jaime Antônio Leite (processo n. 27.867), Alberto de Oliveira Castro (processo número 28.226), Honorata Alves Silva (processo n. 28.223), Nilton Pereira da Castro (processo n. 28.289), Antônio de Almeida Vigário (processo n. 28.219), Pacifico de Oliveira (processo n. 28.222), Sílvia Chaves (processo n. 28.225), Simão Sardinha (processo n. 28.231), Benedito dos Santos Pimentel (processo n. 28.014), Gustavo da Silva Serra (processo n. 28.283), Alafde Maria da Silva Paiva (processo n. 27.636), Adelaide Marques de Oliveira (processo n. 27.518), Martinha Jovelina Costa (processo n. 27.482), João Rufino Gomes (processo n. 27.947), Alzira Etelvina Pereira (processo n. 27.680) e José Cardoso da Silva (processo n. 27.848). — Deferido, paga a respectiva taxa.

Otaviano Dias da Silva (processo n. 28.282), Jovita Pereira Dias (processo n. 28.224), Otaviano Dias da Silva (processo n. 28.231), José Rino (processo n. 28.013), Licurgo de Siqueira Caldas (processo n. 28.004), Georgina Menezes de Brito (processo n. 28.076), Elisa Chumbo Cavaleiro (processo n. 28.284), Deolinda Ribeiro de Siqueira (processo n. 27.515), Leonardo de Oliveira Fagundes (processo n. 27.514) e Maria Luiza Teles da Cruz (processo n. 27.946). — Deferido, pagas as respectivas taxas.

BOLETIM N. 94

ACTOS DO SR. DIRETOR

Em 26 de dezembro de 1938

Designação:

Designando para ter exercício no Albergue da Boa Vontade, o trabalhador Valdomiro de Oliveira.

Diretoria de Abastecimento

Expediente do dia 23 de dezembro de 1938

DESPACHOS DO SR. SUBDIRETOR FISCAL

Amadeu Cataldo (8.689-38), Antônio Augusto de Almeida (8.834-38), Armênio Augusto de Carvalho (9.228-38), João Pereira (9.241-38), Antônio de Marcos (9.288-38), Antônio dos Santos Neto (9.447-38) e Francisco Ribeiro de Freitas (9.536-38). — Deferido, de acordo com as informações.

Lourival Bernardo Gomes (9.425-38). — Nada ha que deferir.

Exigências a satisfazer:

Hermano Batista de Oliveira Filho (9.472-38). — Compareça para esclarecimentos.

BOLETIM N. 288 — SEXTA-FEIRA, 23 DE DEZEMBRO DE 1938

Comissão — Designação:

Pela portaria n. 214, de 20 último, resolvi designar a Comissão composta dos Srs. Flávio Taveira, chefe de Seção; Alceu Gonçalves de Pinho, 2º oficial, e Milton Botafogo, fiscal de Abastecimento, para, tendo como escrivão o escriturário de 3ª classe, Ermelinda Ferreira, presidir a concorrência pública para o fornecimento de barracas e tableiros nas Feiras Livres, durante o exercício de 1939, tudo de acordo com o disposto no edital de 12 do corrente.

Cancelamento de notificação:

Por despacho de 19 do andante, no processo n. 9.050-38, deferido de acordo com as informações, o pedido de cancelamento da notificação n. 968, lavada contra a matrícula n. 1.676.

BOLETIM N. 289 — SABADO, 24 DE DEZEMBRO DE 1938

Designação:

Pela portaria n. 215, de 21 deste mês, resolvi designar o administrador Luiz Guimarães, para responder pela Chefia da Seção de Carnes, sem prejuizo de suas funções, nos impedimentos do respectivo chefe. (Processo n. 8.771-38).

BOLETIM N. 290 — SEGUNDA-FEIRA, 26 DE DEZEMBRO DE 1938

Transferência de serventuário:

Passa a servir no gabinete do Sr. subdiretor fiscal, o auxiliar de Policiamento, de 1ª classe, Francisco Mariano da Silva, que vinha exercendo suas funções no Matadouro de Santa Cruz. (Seção de Carnes).

Transferência de funcionário:

Pela portaria n. 216, de 24 último, resolvi transferir da Seção de Estatística para o Gabinete da Subdiretoria Administrativa, a título provisório, o 4º oficial Lia da Silva Vidal. (Processo n. 9.582, de 1938).

Diretoria do Abastecimento, 26 de dezembro de 1938. — Francisco A. R. de Salles Netto, diretor.

Diretoria do Saneamento

Expediente do dia 26 de dezembro de 1938

ACTOS DO SR. DIRETOR

BOLETIM N. 46

Apresentação:

Apresentou-se, hoje, ao serviço desta repartição, o guarda portão Sebastião Lopes dos Santos, que se achava à disposição do Gabinete do Sr. secretário geral, desde 28 de setembro próximo passado.

Designação:

Designando para ter exercício no Hospital Veterinário, a partir de hoje, o guarda portão Sebastião Lopes dos Santos.

Assistência Médico-Cirúrgica dos Empregados Municipais

Expediente do dia 26 de dezembro de 1938

DESPACHO DO SR. PRESIDENTE

R. Helvécio de Almeida, Joaquim Anselmo Nogueira Filho, Tereza Bernardino. — Deferido.

DESPACHO DO SR. CHEFE DA SECRETARIA

Leornadina Iguatemí. — Compareça para esclarecimentos.

Montepio dos Empregados Municipais

Expediente do dia 26 de dezembro de 1938

DESPACHO DO SR. CHEFE DE SECÇÃO DE PENSÕES E ALUGUEIS

Luiz Lindenberg (proc. 5.194/38). — Compareça com urgência à Seção de Alugueis.

SECÇÃO DE EXPEDIENTE E CONTROLE

Expediente do dia 26 de dezembro de 1938

DESPACHO DO SR. DIRETOR

Manuel Vicente Pimentel (guia n. 1.464, da 2ª Seção de Despesa). — Proceda-se de acordo com a informação do Sr. chefe da Seção de Empréstimos.

EXIGÊNCIAS DO SR. CHEFE DA SECÇÃO

Eronidina de Melo Mourão Branco (proc. 2.576/37). — Junte título de nomeação.

Casimiro Pereira do Carmo (proc. 2.592/38). — Compareça ao Montepio.

Orides da Silva (proc. 2.056/38). — Diga da exatidão da e/corrente.

Antônio Marcondes Soares (proc. 2.488/38). — Otélio Medeiros Santos (proc. 2.658/38). — Prove a idade.

Roberto Martins Pinheiro (proc. 2.440/38), Luiz Caldas de Menezes e Sousa (proc. 2.481/38). — Prove o que alega.

Rendas Municipais

Secretaria Geral de Finanças

DIRETORIA DE FISCALIZAÇÃO

Renda recolhida pelas Delegacias Fiscais, Fiscalização Externa, Inflamáveis, Emplacamento, Aferição e Depósito Central da Municipalidade

EM 26 DE DEZEMBRO DE 1938

Número — Delegacias — Renda recolhida

1. Candelária	30\$000
2. São José	783\$600
3. Santa Rita	202\$000
4. São Domingos	—
5. Sacramento	—
6. Ajuda	752\$600
7. Santo Antônio	139\$500
8. Santa Teresa	130\$700
9. Glória	—
10. Lagoa	—
11. Gávea	—
12. Copacabana	—
13. Santana	—
14. Gamboa	—
15. Espirito Santo	—
16. Rio Comprido	—
17. Engenho Velho	—
18. São Cristóvão	—
19. Tijuca	—
20. Andaraí	—
21. Engenho ovo	—
22. Meyer	—
23. Inhauma	—
24. Piedade	236\$000
25. Penha	28\$600
26. Irajá	402\$300
27. Pavuna	224\$800
28. Madureira	10\$800
29. Anchieta	—
30. Jacarepaguá	—
31. Realengo	—
32. Campo Grande	—
33. Guaratiba	—
34. Santa Cruz	—
35. Ilhas	—
Fiscalização Externa	203\$400
Inflamáveis	28:406\$500
Aferição	491\$200
Emplacamento	4:611\$400
Depósito Central	—
Total	34:650\$200

(Trinta e um contos seiscentos e cincoenta mil e duzentos réis.)
Em 26 de dezembro de 1938. — Mario José Castilhos, pelo oficial. — Visto, A. E. Faria, chefe da 1ª Seção.

Secretaria Geral de Saúde e Assistência

DIRETORIA DE ABASTECIMENTO

EM 26 DE DEZEMBRO DE 1938

Renda arrecadada no dia 24 de dezembro de 1938

Imposto de gado (mapa n. 281)	24:210\$600
Renda do Matadouro (mapa n. 280)	1:422\$600
Passagem pelo Entrepasto Municipal (mapa n. 280)	215\$200
Feiras Livres (mapa n. 274)	60\$700
Imposto — taxa e emolumentos diversos (mapa n. 280)	260\$900
Total geral	28:140\$000

(Vinte e seis contos cento e setenta mil réis.)
Em 26 de dezembro de 1938. — Roberto Aguiar da Silva, chefe de Mercados. — Visto, João Baptista da Fonseca, chefe da Seção Recebedoria.

Edits e Avisos

Gabinete do Prefeito

De ordem do Sr. Dr. Amândio Ferreira de Carvalho, presidente da Comissão de Processo Administrativo a que respondem os funcionários da 4ª secção da Diretoria de Despesa, da Secretaria Geral de Finanças, Alberto Caldas, chefe de Secção, José Joaquim Correia, 3º oficial e Olga de Sousa Costa, praticante de oficial, convidado os senhores vogais a compareceram terça-feira próxima, 27 (vinte e sete), do corrente, às 13 (treze) horas, ao Gabinete do Sr. diretor do Trabalho, Matas e Jardins, sito no Parque Julio Furtado, afim de serem tomados os depoimentos dos acusados.

Rio de Janeiro, 22 de dezembro de 1938. — Augusto Carlos Calza do Amaral, escrivão.

Gabinete do Prefeito

De ordem do Dr. Francisco Antônio Rodrigues de Sales Neto, presidente da Comissão de Inquérito Administrativo a que responde o servente de escritório da Diretoria de Obras Públicas da Secretaria Geral de Viação, Trabalho e Obras Públicas, Duarte Fernandes da Silva Guimarães, convidado os senhores vogais da referida Comissão bem como o Sr. Salim Ceble Tanhuri, residente à rua da Alfândega n. 313, a comparecerem às 14 horas do dia 28 do corrente, ao Gabinete do Sr. diretor de Abastecimento, instalado à rua de São José n. 57, 1º andar, afim de depôr no referido processo. — Ederval da Costa Nery, escrivão.

DIRETORIA DE SEGURANÇA

Secretaria — Primeira Secção

EDITAL N. 60

À disposição de seu legítimo dono, acha-se no Almoarifado desta Diretoria, à rua Visconde do Rio Branco (Escola Tiradentes), duas chaves encontradas por um serventário desta repartição, em uma bonde da linha "Rodrigues Alves — Lapa".

Diretoria de Segurança, 26 de dezembro de 1938. — Dr. Lourenço Mega, diretor.

DIRETORIA DE SEGURANÇA

Secretaria — Primeira Secção

EDITAL N. 61

Fica, pelo presente, convidado a comparecer, com urgência, ao Gabinete do diretor, o fiscal de 2ª classe, Eduardo Jorge Hemetério dos Santos.

Diretoria de Segurança, 26 de dezembro de 1938. — Dr. Lourenço Mega, diretor.

DIRETORIA DE SEGURANÇA

Secretaria — Primeira Secção

EDITAL N. 55

Fica, pelo presente, convidado a comparecer a esta Diretoria, dentro de 8 dias, o guarda n. 1.465, Joaquim Antônio de Morais, afim de justificar o motivo por que vem faltando ao serviço há mais de 30 dias, sob pena de demissão por abandono de emprego.

Diretoria de Segurança, 19 de dezembro de 1938. — Dr. Lourenço Mega, diretor.

DIRETORIA DE SEGURANÇA

EDITAL N. 56

Secretaria — Primeira Secção

Fica, pelo presente, convidado a comparecer a esta Diretoria, dentro de 8 dias, o guarda n. 921, Abenão José Machado, afim de justificar o motivo por que vem faltando ao serviço há mais de 30 dias, sob pena de demissão por abandono de emprego.

Diretoria de Segurança, 19 de dezembro de 1938. — Dr. Lourenço Mega, diretor.

DIRETORIA DE SEGURANÇA

Secretaria — 1ª Secção

EDITAL N. 57

Fica, pelo presente, convidado a comparecer a esta Diretoria, dentro de 8 dias, o guarda n. 20, Estanislau Honório de Brito, afim de justificar o motivo por que vem faltando ao serviço há mais de 30 dias, sob pena de demissão por abandono de emprego.

Diretoria de Segurança, 21 de dezembro de 1938. — Dr. Lourenço Mega, diretor.

DIRETORIA DE SEGURANÇA

Secretaria — Primeira Secção

EDITAL N. 59

Fica, pelo presente, convidado a comparecer a esta Diretoria, dentro de 8 dias, o guarda n. 173, Ubirajara Saíão Lobato, afim de justificar o motivo por que vem faltando ao serviço há mais de 30 dias, sob pena de demissão, por abandono de emprego.

Diretoria de Segurança, 22 de dezembro de 1938. — Dr. Lourenço Mega, diretor.

Secretaria Geral de Finanças

DIRETORIA DE RECEITA

Pelo presente edital, ficam convidados os senhores contribuintes abaixo mencionados a satisfazer, na Subdiretoria de Rendas Diversas, o pagamento correspondente à taxa de reconhecimento dos logradouros respectivos:

Alberto Pires, rua Amanarú n. 10.
Alcides Jorge da Rocha, rua Godofredo Viana n. 272.
Euclides Francisco Santana, travessa Coxim n. 36.

João Frederico de Melo Castro Menezes, rua Joaquim Pinheiro n. 477.

Ismael Américo Muniz, rua Siqueira Campos n. 97.
Manuel Gonçalves Maranduba, rua Alexandre Passos
Nilton Duque Estrada, rua Gil Amora n. 191.
Rodrigo Costa, rua Itapena n. 22.
Samuel Pinto Bessa, rua João Lisboa n. 28.

Diretoria de Receita, 22 de dezembro de 1938. — Edgard Leite Ribeiro, diretor de Receita.

DIRETORIA DE RECEITA

Pelo presente edital ficam convidados os senhores contribuintes abaixo mencionados a satisfazer, na Subdiretoria de Rendas Diversas, o pagamento correspondente a emolumentos das obras respectivas:

Empresa Brasileira de Diversões, praça da República n. 87.
Ferrari Filhos Ltda., rua Honório n. 117.
Fernando Augusto Chaves, rua Ocidental número 240.
João Rogerio, rua Senador Bernardo Monteiro n. 216, casa I.
José Vieira da Costa, rua André Cavalcanti n. 157.

Pedro de Carvalho Vilela, rua Marquês de São Vicente n. 429, aptos. 1 a 16.

Perple Ghigli, rua dos Invalidos n. 65 fundos.

Diretoria de Receita, 22 de dezembro de 1938. — Edgard Leite Ribeiro, diretor de Receita.

DIRETORIA DE RECEITA

Pelo presente edital ficam convidados a comparecer à 3ª Secção, dentro do prazo de 10 dias, os Srs. Manuel Pereira de Aguiar, rua Barão de Santo Angelo n. 101, Manuel Ventura dos Santos, rua Anhembi n. 143 e Agostinho Rodrigues Pereira, rua João Torquato n. 78, afim de pagar as diferenças encontradas nas Guias de Transmissão de Propriedade ns. 9.525, 25 e 6.496.

Subdiretoria de Rendas Diversas, 21 de dezembro de 1938. — A. Xavier.

DIRETORIA DE RECEITA

Pelo presente edital, fica convidado o Sr. Antônio Joaquim Rodrigues Junior, a comparecer neste Gabinete dentro do prazo de 10 dias, afim de prestar esclarecimentos sobre o imóvel sito à rua Teodoro da Silva n. 306.

Subdiretoria de Rendas Diversas, 19 de dezembro de 1938. — O subdiretor, A. Xavier.

DIRETORIA DE RECEITA

Pelo presente edital fica convidado o Sr. A. Moura & Filho, a apresentar neste gabinete dentro do prazo de dez dias, o conhecimento relativo ao imposto predial do exercício de 1938, n. 20.036, afim de ser solucionado o offício n. 324, do acjuato do primeiro procurador.

Subdretoria de Rendas Diversas, 26 de dezembro de 1938. — O subdiretor, A. Xavier.

DIRETORIA DE DESPESA

ENTREGA DE TÍTULOS DEFINITIVOS

Empréstimo de 100.000:000\$000 — Decreto n. 3.462 de 1931

De ordem do Sr. diretor de Despesa e para conhecimento dos Srs. interessados, torno público que, na Quarta Secção de Despesa, serão entregues hoje, e amanhã, dias 27 e 28, das 11 às 13 horas, os títulos definitivos do Empréstimo de 100.000:000\$000 — Decreto n. 3.462, de 1931, correspondente às cartelas relacionadas nas guias cujos números vão abaixo indicados:

Guias:

Ns.: 2.201 — 2.280 — 2.742 — 3.113 — 3.120 — 3.129 — 3.130 — 3.140 — 3.147 — 3.159 — 3.169 — 3.190 — 3.230 — 3.247 — 3.250 — 3.253 — 3.261 — 3.267 — 3.279 — 3.281 — 3.284 — 3.288 — 3.290 — 3.293 — 3.299 — 3.302 — 3.321 — 3.336 — 3.340 — 3.338 — 3.339 — 3.346 — 3.347 — 3.348 — 3.349 — 3.350 — 3.351 — 3.353 — 3.355 — 3.354 — 3.359 — 3.359 — 3.360 — 3.368 — 3.369 — 3.374 — 3.371 a 3.373 — 3.375 a 3.380 — 3.382 a — 3.385 — 3.387 a 3.393 — 3.394 a 3.431.

Quarta Secção de Despesa, em 27 de dezembro de 1938. — *Mey Morrissy*, auxiliar.

DIRETORIA DE DESPESA

PAGAMENTO DE JUROS — DIVERSOS EMPRÉSTIMOS

De ordem superior e para conhecimento dos Srs. interessados, torno público que na Quarta Secção de Despesa (Secção de Apólices), serão entregues hoje, dia 27, das 11 às 13 horas, os cheques de juros e resgates das apólices relacionadas nas guias abaixo indicadas:

Empréstimo de 1906 — Decreto n. 594

Guias:

Ns.: 4.474 — 5.730 — 5.766 — 5.806 — 5.808 — 5.822 — 5.824 — 5.892 — 5.914.

Empréstimo de 1914 — Decreto n. 955

Guias:

Ns.: 4.089 — 5.636 — 5.668 — 5.792 — 5.796.

Empréstimo de 1917 — Decreto n. 1.148

Guias:

Ns.: 1.966 — 4.296 — 5.234 — 5.738 — 5.740 — 5.794 — 5.804 — 5.810.

Empréstimo de 1920 — Decreto n. 1.404

Guias:

Ns.: 4.112 — 5.079 — 5.634 — 5.698 — 5.708.

Empréstimo de 1921 — Decreto n. 1.535

Guias:

Ns.: 5.005 — 5.152 — 5.162 — 5.232 — 5.384 — 5.392 — 5.598 — 5.610 — 5.612 — 5.700 — 5.724 — 5.742 — 5.764 — 5.770 — 5.788 — 5.790 — 5.798 — 5.900 — 5.912 — 5.910.

Empréstimo de 1924 — Decreto n. 1.550

Guias:

Ns.: 5.184 — 5.356 — 5.400 — 5.688 — 5.690 — 5.692 — 5.694 — 5.702 — 5.70

Empréstimo de 1924 — Decreto n. 1.999

Guia n. 5.672:

Empréstimo de 1924 — Decreto n. 1.933

Guias:

Ns.: 3.035 — 4.966 — 5.624 — 5.712 — 5.718 — 5.720.

Empréstimo de 1924 — Decreto n. 1.948

Guias:

Ns.: 5.266 — 5.270 — 5.280 — 5.322 — 5.336 — 5.344 — 5.370 — 5.398 — 5.402 — 5.406 — 5.528 — 5.652 — 5.680 — 5.682 — 5.686 — 5.701 — 5.714.

Empréstimo de 1925 — Decreto n. 2.093

Guias:

Ns.: 1.964 — 3.299 — 4.001 — 5.022 — 5.031.

Empréstimo de 1925 — Decreto n. 2.007

Guias:

Ns.: 5.424 — 5.426 — 5.428 — 5.432 — 5.440 — 5.446 — 5.452 — 5.458 — 5.462 — 5.464 — 5.466 — 5.474 — 5.480 — 5.484 — 5.486 — 5.488 — 5.490 — 5.494 — 5.498 — 5.504 — 5.512 — 5.514 — 5.518 — 5.526 — 5.530 — 5.532 — 5.540 — 5.552 — 5.554 — 5.556 — 5.558 — 5.566 — 5.570 — 5.572 — 5.576 — 5.578 — 5.584 — 5.582 — 5.584 — 5.586 — 5.590 — 5.594 — 5.596 — 5.600 — 5.602 — 5.604 — 5.606 — 5.610 — 5.616 — 5.620 — 5.624 — 5.626 — 5.630 — 5.632 — 5.634 — 5.636 — 5.640 — 5.642 — 5.644 — 5.646 — 5.648 — 5.650 — 5.652 — 5.654 — 5.656 — 5.658 — 5.660 — 5.662 — 5.664 — 5.666 — 5.668 — 5.670 — 5.672 — 5.674 — 5.676 — 5.678 — 5.680 — 5.682 — 5.684 — 5.686 — 5.688 — 5.690 — 5.692 — 5.694 — 5.696 — 5.698 — 5.700 — 5.702 — 5.704 — 5.706 — 5.708 — 5.710 — 5.712 — 5.714 — 5.716 — 5.718 — 5.720 — 5.722 — 5.724 — 5.726 — 5.728 — 5.730 — 5.732 — 5.734 — 5.736 — 5.738 — 5.740 — 5.742 — 5.744 — 5.746 — 5.748 — 5.750.

Empréstimo de 1930 — Decreto n. 3.234

Guias:

Ns.: 5.638 — 5.736

Empréstimo de 1931 — Decreto n. 3.162

Guias:

Ns.: 2.876 — 2.940 — 3.732 — 3.901 — 3.907 — 4.078 — 4.215 — 4.894 — 4.968 — 5.020 — 5.075 — 5.086 — 5.360 — 5.364 — 5.408 — 5.460 — 5.566 — 5.630 — 5.674 — 5.678 — 5.728 — 5.744 — 5.802 — 5.812 — 5.820 — 5.916.

Guias em exigência

Ns.: 2.650 — 2.862 — 3.012 — 3.014 — 3.024 — 3.030 — 4.247 — 4.388 — 4.429 — 5.039 — 5.055 — 5.254 — 5.358 — 5.374 — 5.382 — 5.456 — 5.658 — 5.746 — 5.814 — 5.816 — 5.858 — 5.884 — 5.894 — 7.401.

Aviso importante — Os cheques só serão entregues aos próprios interessados, (signatários das guias), mediante prova de identidade. As guias anunciadas para pagamento uma vez não procuradas, só serão atendidas mediante novo edital.

Quarta Secção de Despesa, em 27 de dezembro de 1938. — *Mey Morrissy*, auxiliar.

DIRETORIA DE DESPESA

SORTEIO DAS APÓLICES DO EMPRÉSTIMO DE 100.000:000\$000, DE QUE TRATA O DECRETO 13.462, DE 4 DE MARÇO DE 1931

16º Sorteio — 2º Semestre de 1938

De ordem do Sr. Diretor de Despesa e para conhecimento dos senhores interessados, torno público que será realizado no próximo dia 2 de janeiro, às nove (9) horas da manhã, no pavimento térreo do edificio do Montepio dos Empregados Municipais, à rua do São Pedro n. 350, o 16º sorteio das apólices do Empréstimo de 100.000:000\$000 de que trata o decreto n. 3.462, de março de 1931, correspondente ao 2º semestre de 1938, para resgate de 193 apólices acima do par, na forma do que dispõe o art. 4º do citado decreto.

Concorrerão ao sorteio todos os títulos emitidos com excepção dos seguintes:

- 1º) os títulos resgatados até 31 do corrente;
- 2º) os títulos que foram contemplados em sorteio anteriores;
- 3º) os títulos de propriedade da Prefeitura.

É a seguinte a relação dos prêmios:

1 apólice será resgatada por 500:000\$000.

2 apólices serão resgatadas por 50:000\$000, cada uma, 100:000\$000.

10 apólices serão resgatadas por 10:000\$000, cada uma, 100:000\$000.

20 apólices serão resgatadas por 5:000\$000, cada uma, 100:000\$000.

50 apólices serão resgatadas por 2:000\$000, cada uma, 100:000\$000.

100 apólices serão resgatadas por 1:000\$000, cada uma, 100:000\$000.

4ª Secção da Diretoria de Despesa, em 24 de dezembro de 1938. *Cabriela Tavares*, 2ª oficial.

DIRETORIA DE DESPESA

Pelo presente edital ficam convidados a comparecer à 5ª Seção, dentro do prazo de 10 dias, os senhores Manuel Pereira de Aguiar, rua Barão de Santo Angelo n. 101; Manuel Ventura dos Santos, rua Arambari n. 143 e Agostinho Rodrigues Pereira, rua João Torquato n. 78, afim de pagar as diferenças encontradas nas Guias de Transmissão de Propriedades ns. 9.525, 23 e 6.496.

DIRETORIA DE PATRIMÔNIO E CADASTRO

Arrendamento do terreno — Próprio Municipal, situado à rua Sacadura Cabral n. 299

De ordem do Sr. Prefeito, faço público, que, tendo em vista o disposto no artigo 55 da lei n. 196, de 18 de janeiro de 1936, serão recebidas nesta Diretoria, às 11 horas do dia 28 de dezembro de 1938, propostas para o arrendamento do terreno situado à rua Sacadura Cabral n. 299.

As propostas deverão ser manuscritas ou dactilografadas, sem entrelinhas nem rasuras, embora ressalvadas, devidamente, seladas e assinadas, com imposto de expediente pago, entregues em envólucros fechados e lacrados, subordinando-se às cláusulas seguintes:

- 1ª — O terreno em questão, que mede 4m,22 de frente por 26m,35 de fundos, não poderá receber construção de qualquer espécie, só podendo ser utilizado para depósito desceherto, que não ultrapasse a altura de 4m,80, observada a legislação vigente sobre o assunto;
- 2ª — O prazo de arrendamento será de dois (2) anos, improrogáveis, a contar da data do contrato, não podendo o terreno ser, no todo ou em parte, transferido nem sub-arrendado;
- 3ª — Os proponentes, que juntarão às suas propostas as provas de idoneidade de que dispuzerem, deverão declarar nas mesmas o alu-guel que oferecem pelo terreno;
- 4ª — Para apresentação de sua propostas, os concorrentes depositarão, previamente, nos cofres municipais, mediante guia desta diretoria, a quantia de duzentos mil réis (200\$000), sendo que perderá essa quantia, em favor dos referidos cofres, aquele que, depois de aceita a sua proposta, não assinar o respectivo contrato, dentro do prazo de cinco (5) dias, contados do convite para tal fim;
- 5ª — O proponente, cuja proposta for aceita, depositará nos cofres municipais, antes da assinatura do respectivo contrato, como garantia de sua execução e responsabilidade, a importância correspondente a um (1) ano de aluguel do imóvel, importância essa que permanecerá nos cofres municipais até o término do contrato e a qual perderá em favor da Prefeitura, no caso de não cumprimento de qualquer das cláusulas de mesmo, na forma da cláusula 10ª;
- 6ª — Responderá o arrendatário, durante a vigência do contrato, pelos danos de qualquer natureza, inclusive incêndio, causados aos prédios adjacentes;
- 7ª — Os alugueis do terreno serão pagos, adiantadamente, até o quinto dia útil de cada mês, na terceira seção da Diretoria do Patrimônio e Cadastro;
- 8ª — O contrato de arrendamento não poderá ser cedido, transferido nem dado em garantia a terceiros;
- 9ª — A Prefeitura reserva-se o direito de não aceitar qualquer das propostas recebidas ou anular a presente concorrência, desde que julgue as mesmas propostas inaceitáveis, por não oferecerem vantagem suficientes ou não serem convenientes as condições de execução, não cabendo aos proponentes direito a reclamação alguma, sob nenhum fundamento;
- 10ª — A falta de fiel cumprimento de qualquer das cláusulas do contrato, sujeitará o arrendatário à multa de 1:000\$000 e, na reincidência, de 2:000\$000, com obrigação do cumprimento, no prazo de 30 dias, da cláusula transgredida, e que, não sendo satisfeito, determinará a rescisão do contrato, com perda total da caução constante da cláusula 5ª e sem direito a qualquer indenização.

Em 24 de novembro de 1938. — *Juliano Martins Castello*, diretor.

Secretaria Geral de Educação e Cultura

DIVISÃO DE SECRETARIA

Seção de Contabilidade

EDITAL N.º 44/C

CAIXAS ESCOLARES

Comunico aos interessados, de ordem do Sr. diretor do Departamento de Educação, que os saldos verificados nas Caixas Escolares, neste exercício, devem ser depositados em cadernetas da Caixa Econômica, as quais serão entregues às tesoureiras gerais, em cujo poder permanecerão até o início do ano letivo.

Outrossim, deve ser fornecida à Seção de Contabilidade uma relação numérica de cada caderneta, com discriminação da quantia em depósito e o "visto" do respectivo presidente.

Seção de Contabilidade, 24 de dezembro de 1938. — *Felicidade Silva*, chefe de seção.

SUPERINTENDÊNCIA DE EDUCAÇÃO SECUNDARIA GERAL E TÉCNICA

EDITAL N.º 61

Srs. Diretores de Escolas Técnicas Secundárias.

De acordo com a autorização do Sr. diretor do Departamento de Educação peço vossas providências afim de que compareça a esta Superintendência, onde passará a assinar ponto a partir de 26 do corrente, um funcionário de secretaria o qual deverá trazer a relação dos nomes e residências dos pais dos alunos dessa escola que deverão renovar matrícula no próximo ano. Esse funcionário virá auxiliar o serviço de propaganda de renovação de matrícula nessas escolas.

Distrito Federal, 26 de dezembro de 1938. — *Faria Góes*, superintendente.

SUPERINTENDÊNCIA DE EDUCAÇÃO SECUNDARIA GERAL E TÉCNICA

EDITAL N.º 62

Srs. professores e funcionários de Escolas Técnicas Secundárias.

Comunico aos interessados que todos os pedidos de autorização para gozar férias fora do Distrito Federal deverão trazer a declaração do local e residência para onde se dirigem.

Distrito Federal, 26 de dezembro de 1938. — *Faria Góes*, superintendente.

Faculdade de Filosofia e Letras

EDITAL 8/FL

Srs. professores e Srs. alunos de todos os cursos

Comunico-vos que as segundas provas parciais terão início no próximo dia 7 de janeiro, de acordo com a escala abaixo publicada:

Curso de Filosofias

1º ano:

- Cosmologia, dia 10 às 16 horas, sala 17.
- H. Filosofia, dia 11 às 17 horas, sala 20.
- Psicologia, dia 14 às 17 horas, sala 21.
- Lógica, dia 16 às 17 horas, sala 22.

Curso de Frances:

1º ano:

- Literatura franceza, dia 9 às 16 horas, sala 20.
- Portugues, dia 10 às 17 horas, sala 31.
- Frances, dia 11 às 15 horas, sala 31.
- Ingles, dia 12 às 16 horas, sala 3.

2º ano:

- Latim, dia 7 às 17 horas, sala 31.
- Literatura franceza, dia 9 às 16 horas, sala 20.
- Portugues, dia 10 às 17 horas, sala 31.
- Frances, dia 11 às 15 horas, sala 31.
- Cultura franceza, dia 14 às 16 horas, sala 17.

3º ano:

- Literatura franceza, dia 9 às 16 horas, sala 20.
- Frances, dia 11 às 15 horas, sala 31.
- Cultura Franceza, dia 14 às 16 horas, sala 17.

Curso de Ingles:

1º ano:

- Literatura inglesa, dia 7 às 16 e 30 horas, sala 31.
- Portugues, dia 10 às 17 horas, sala 31.
- Frances, dia 11 às 15 horas, sala 31.
- Ingles, dia 12 às 16 horas, sala 31.
- Latim, dia 16 às 17 horas, sala 23 e 24.

2º ano:

- Literatura inglesa, dia 7 às 16 e 30 horas, sala 31.
- Cultura inglesa, dia 9 às 17 horas, sala 31.
- Portugues, dia 10 às 17 horas, sala 31.
- Ingles, dia 12 às 16 horas, sala 31.
- Alemão, dia 16 às 17 horas, sala 23 e 24.

3º ano:

Literatura inglesa, dia 7 ás 16 e 30 horas, sala 31.
Cultura inglesa, dia 9 ás 17 horas, sala 31.
Ingles, dia 12 ás 16 horas, sala 31.
Alemão, dia 16 ás 14 horas, sala 23 e 24

Curso de Portuguezas:

1º ano:

Latim, dia 7 ás 17 horas, sala 31.
Literatura portuguesa, dia 7 ás 17 horas, sala 29
Ingles, dia 12 ás 17 horas, sala 31.
Grego, dia 13 ás 16 horas, sala 31.
Filosofia portuguesa, dia 16 ás 16 horas, sala 24.

2º ano:

Latim, dia 7 ás 17 horas, sala 31.
Literatura portuguesa, dia 9 ás 16 horas, sala 17.
Linguística, dia 11 ás 17 horas, sala 21.
Grego, dia 13 ás 16 horas, sala 31.
Filologia portuguesa, dia 16 ás 16 horas, sala 24.
História da literatura, dia 17 ás 17 horas, sala 21.

3º ano:

Literatura portuguesa, dia 9 ás 16 horas, sala 17.
História do Brasil, dia 10 ás 17 horas, sala 23.
Técnica e crítica literária, dia 14 ás 16 horas, sala 21.
Filologia portuguesa, dia 16 ás 16 horas, sala 24.
História da literatura, dia 17 ás 17 horas, sala 21.

Curso de Letras Classicas:

1º ano:

Latim, dia 7 ás 17 horas, sala 31.
Literatura clássicas, dia 11 ás 16 horas, sala 28.
História geral, dia 12 ás 17 horas, sala 23 e 24.
Grego, dia 13 ás 16 horas, sala 31.
Alemão, dia 16 ás 14 horas, sala 23 e 24

2º ano:

Latim, dia 7 ás 17 horas, sala 31.
Literaturas clássicas, dia 11 ás 16 horas, sala 28.
História, dia 12 ás 17 horas, sala 23 e 24.
Grego, dia 13 ás 16 horas, sala 31.
Alemão, dia 16 ás 14 horas (salas 23 e 24)

3º ano:

Latim, dia 7 ás 17 horas, sala 31.
Literaturas clássicas, dia 11 ás 16 horas, sala 28.
Grego, dia 13 ás 16 horas, sala 31.
Alemão, dia 16 ás 14 horas, salas 23 e 24.

Distrito Federal, 26 de dezembro de 1938. — *Prudente de Moraes Neto*, diretor.

INSTITUTO DE EDUCAÇÃO

EDITAL N° 147

Srs. professores e Srs. alunos das Turmas Especiais

Comunico-ves que o exame oral de Psicologia Experimental será realizado amanhã, dia 24 do corrente ás 9 horas da manhã; outrossim que o exame oral de Sociologia ficou transferido para a próxima sexta-feira dia 27, ás 13 horas.

Instituto de Educação, 23 de dezembro de 1938. — *Alair Accioli Antunes*, diretor.

INSTITUTO DE EDUCAÇÃO

EDITAL N° 148

Srs. alunos da turma 61 da série única do ciclo complementar: Comunico-vos que o exame de Biologia deverá ser realizado, sábado, dia 31 do corrente mês, ás 9 horas.

Instituto de Educação, 23 de dezembro de 1938. — *Alair Accioli Antunes*, diretor.

Resultado do exame das turmas especiais:

Noções de direito:

Aprovada com 75: Amarília Malheiro Machado.

Aprovada com 50: Eduarda Marques.

Aprovada com 40: Eugénia Carreira e Olga Luz.

Secretaria Geral de Viação, Trabalho e Obras Públicas

COMISSÃO ESPECIAL DE COMPRAS

Comunico aos senhores interessados que na concorrência pública n. 41, realizada a 15 de dezembro corrente, para a aquisição de peças de lona impermeavel, foi dado pelo senhor secretário geral de Viação, em 24 de dezembro de 1938, o seguinte despacho:

"Aprovo a concorrência aceitando a proposta da firma J. R. Pires & Comp. Ltda., de acordo com o parecer da Comissão."

Outrossim, ficam os mesmos identificados de que na concorrência pública n. 42, realizada a 29 de novembro de 1938, para a aquisição de "Recorder-Cineton" para gravação de filmes, foi dado pelo senhor secretário geral de Viação, o seguinte despacho:

"Aprovo a concorrência, aceitando a proposta da firma Fuentes, Maia & Comp., de acordo com o parecer da Comissão."

Em 26 de dezembro de 1938. — Visto, *Alim Pedro*, chefe da Comissão Especial de Compras.

DIRETORIA DE OBRAS PÚBLICAS

Pelo presente edital, fica convidado a comparecer à Divisão de Controle da Diretoria de Obras Públicas, o Sr. Antônio Rodrigues Valente, afim de efetuar o pagamento correspondente a diferença de emolumentos relativos ao licenciamento para exploração de pedreira, referentes ao exercício de 1933, pedreira essa situada à rua Dona Romana n. 179. (Processo n. 44.558/37).

Seção de Expediente da Diretoria de Obras Públicas, em 23 de dezembro de 1938. — *Arnaldo R. de Souza*, 4.º oficial.

DIRETORIA DE FISCALIZAÇÃO DE OBRAS E INSTALAÇÕES

Pelo presente edital, aviso aos senhores interessados, que no próximo dia 30 do corrente, sexta-feira, ás 14 horas, haverá exame para profissional maquinista na sede da Divisão de Instalações Mecanicas, á rua General Camara n. 240, 1º andar, devendo comparecer o seguinte candidato:

Ivan Alhadad dos Santos.

Rio de Janeiro, 26 de dezembro de 1938. — *Euphrasio Borges*, engenheiro-chefe de 2-DIM.

DIRETORIA DE FISCALIZAÇÃO DE OBRAS E INSTALAÇÕES

Pelo presente edital, aviso aos senhores interessados, que no próximo dia 30, sexta-feira, ás 8,30 horas, haverá exame para profissionais ascensoristas no Palácio da Prefeitura, á Praça da República, devendo comparecer os seguintes candidatos:

Francisco Pinto da Rocha.
Josino Carlos da Silva Pinto.
Domingos Ferreira.
Agostinho Pinto da Costa.
Amadeu Alves Ferreira.
Lindoro Ferreira Barbosa.
Jacé Massena.
José da Silva.

Rio de Janeiro, 26 de dezembro de 1938. — *Euphrasio Borges*, engenheiro-chefe de 2-DIM.

DIRETORIA DE FISCALIZAÇÃO DE OBRAS E INSTALAÇÕES

Pelo presente edital ficam convidados os profissionais que foram inscritos no 2º Grupo das Categorias A, B e C, como arquitetos, construtores e arquitetos construtores, licenciados, e autorizados a funcionar segundo a disposição do parágrafo único do artigo 4º de Capítulo 1º, do decreto-lei 251 de 4 de fevereiro último, a apresentarem na Seção de Expediente Geral (SEG), até o dia 31 do corrente mês, prova de quitação com o Imposto de Licença para Localização, sob pena de serem cancelados do registro conforme determina o artigo 65 do decreto 6.000 de 1º de julho de 1937.

Distrito Federal, em 20 de dezembro de 1938. — *Luiz de Souza Rarreto*, 4º oficial.

DIRETORIA DOS SERVIÇOS DE UTILIDADE PÚBLICA

EDITAL N. 370

Fica pelo presente, intimada, sob pena de multa, a Empresa "Viação E. L. Freitas" a, cumprir de acordo com o edital n. 253, desta Diretoria e com a vistoria procedida nos seus ônibus por esta Fiscalização, as seguintes exigências:

Item B — Carros 2, 4 e 5 — Retirar do tráfego até o dia 15 de janeiro próximo, para reparos.

Esses carros não poderão trafegar depois das datas citadas, sem terem sofrido segundas vistorias em datas e locais a serem combinados pelos interessados nesta Fiscalização.

Item C — Carros 3 — Retirar do tráfego para reforma geral até o dia 15 de janeiro próximo.

Esse carro só poderá voltar a trafegar depois de vistoriado por esta Fiscalização, a cuja sede deverá ser trazido.

Diretoria dos Serviços de Utilidade Pública, 26 de dezembro de 1933. — *Marcello Penna da Veiga*, engenheiro fiscal do Serviço de Ônibus.

DIRETORIA DOS SERVIÇOS DE UTILIDADE PÚBLICA

EDITAL N. 380

Fica pelo presente, intimada, sob pena de multa, a Empresa "Viação Globo" a, cumprir de acordo com o edital n. 253, desta Diretoria e com a vistoria procedida nos seus ônibus por esta Fiscalização, as seguintes exigências:

Item B — 6, 8, 10 e 12 — Retirar do tráfego até o dia 15 de janeiro próximo para reparos.

Essos carros não poderão trafegar depois das datas citadas, sem terem sofrido segundas vistorias em datas e locais a serem combinadas nesta Fiscalização.

Item D — Retirar definitivamente do tráfego dentro de 24 horas, o carro n. 4.

Diretoria dos Serviços de Utilidade Pública, 26 de dezembro de 1933. — *Marcello Penna da Veiga*, engenheiro fiscal do Serviço de Ônibus.

DIRETORIA DOS SERVIÇOS DE UTILIDADE PÚBLICA

Fica pelo presente, intimada, sob pena de multa, a Empresa "Viação Zélia" a, cumprir de acordo com o edital n. 253, desta Diretoria e com a vistoria procedida nos seus ônibus por esta Fiscalização, as seguintes exigências:

Item C — Carros 2 e 3 — Retirar do tráfego para reforma geral dentro de 24 horas.

Item C — Carro 1 — Retirar do tráfego para reforma geral até o dia 10 de janeiro próximo.

Esses carros só poderão voltar a trafegar depois de vistoriados por esta Fiscalização, a cuja sede deverão ser trazidos.

Diretoria dos Serviços de Utilidade Pública, 26 de dezembro de 1933. — *Marcello Penna da Veiga*, engenheiro fiscal do Serviço de Ônibus.

DIRETORIA DOS SERVIÇOS DE UTILIDADE PÚBLICA

EDITAL N. 381

TORNO PÚBLICO QUE AS COMPANHIAS DE CARRIS, LUZ E FORÇA DO RIO DE JANEIRO E JARDIM BOTÂNICO, ESTÃO NA SEMANA CORRENTE, DE 26 DE DEZEMBRO A 1 DO JANEIRO DE 1934, EXECUTANDO AS OBRAS INDICADAS NO PROGRAMA ABAIXO

Local	Serviço total	Referência ao serviço da semana	Natureza do serviço	Linhas
Rua São Luiz Gonzaga	Em toda a extensão	Poste 109 e S. Januário	Conservação	D
Praça da República	General Pedra e F. Caneca	G. Pedra e Visc. Itaúna	Reconstrução	S e D
Avenida Geremário Dantas	Pechincha e Jaque	L. Telles e Covanca	Conservação	
Praça S. Cristóvão	Em toda a extensão	Poste 123 e A. Guerra		D
Praça S. Cristóvão	Em toda a extensão	25 de Março e Januzzio		D
Rua 24 de Maio	Prédios ns. 21 e 931	Prédio 77 e S. Franc. Xavier		D
Rua Bella	Em toda a extensão	Prédio 155 e A. Matath		D
Rua Senador Furtado	Maís e Barros e Amapá	Prédio 121 e rua Amapá	Reconstrução	D
Rua Barão de Mesquita	Em toda a extensão	Uruguai e H. Higino	Conservação	D
Rua Clarimundo de Mello	Em toda a extensão	Botafogo e Paraná		S
Rua Barão de Itapagipe	A. Lobo e Bipo	A. Lobo e Matoso		D
Rua S. Francisco Xavier	B. Mesquita e D. Luiza	Prédio 341 e D. Luiza		S
Rua das Oficinas	Jose dos Reis e H. Scheid	Cruz. c/E. F. C. Brasil		S e D
Estrada Monsenhor Felix	3º Desvio e fim da linha	R. Freire e fim da linha		
Praça Botafogo	Cruz. e E. F. Rio d'Ouro	Cruz. c/E. F. Rio d'Ouro		
Rua Alvaro Miranda	Cruz. c/linha auxiliar	Cruz. c/linha auxiliar		S e D
Rua Senador Euzébio	Esq. rua Santana	Esq. rua Santana		S
Rua Uranos	Dr. Noguchi e J. Fontoura	Dr. Noguchi e J. Fontoura		S
Rua Hadock Lobo	Prédios ns. 2 e 100	L. Estacio e P. Frontin		D
Av. Suburbana	Cruz. e Leopoldina	Cruz. c/Leopoldina	Conservação	S e D
Rua Harmonia	Em frente ao n. 89	Em frente ao n. 89		
Estr. Marechal Rangel	O. Maia e Lgo. Vaz Lobo	O. Maia e P. Cosia	Reconstrução	S
Rua Copacabana	M. Lemos e Bolivar	M. Lemos e Bolivar		D
Ruas Barata Ribeiro e Inhangá	B. Ribeiro e Inhangá	Barata Ribeiro e Copacabana		D
Rua Marquês de Abrantes	M. Paraná e Estação	M. Paraná e P. Botafogo	Conservação	S
Rua Voluntários da Pátria	Praça de Botafogo e Estação	D. Ribeiro e Marques		S
Av. Almirante Barroso	13 de Maio e S. Dantas	Senador Dantas e 13 de Maio	Construção	S e D
Av. Ataulpho de Paiva	Ponte e Dias Ferreira	M. Franco e R. Guilhermina	Conservação	S
Estr. Marechal Rangel	O. Maia e Lgo. Vaz Lobo	Vaz Lobo e L. Drumond		S

Diretoria dos Serviços de Utilidade Pública, 26 de dezembro de 1933. — *Horatio Bezerra Cavalcanti*, eng. fiscal de Carris. Visto. — *Jodo Drummond*, chefe de Secção.

DIRETORIA DE LIMPEZA PÚBLICA E PARTICULAR

De ordem superior, fica convidado a comparecer à Secção do Registro do Pessoal, no prazo de oito (8) dias, o trabalhador, extra-numerário, n. 2.003, da Secção Central, Jorno Joseph, afim de reassumir o exercicio de suas funções, para não sofrer a penalidade a que se refere o art. 27 do decreto n. 2.124, de 14 de abril de 1925 (demissão por abandono de emprego). (Prot. n. 12.718/33).

Distrito Federal, 22 de dezembro de 1933. — *Agencia Belmonte*, chefe interino, da Secção de Expediente.

DIRETORIA DE LIMPEZA PÚBLICA E PARTICULAR

De ordem superior, fica convidado a comparecer à Secção do Registro do Pessoal, no prazo de oito (8) dias, o trabalhador, extra-numerário, n. 702, da Secção de Botafogo, Mahomed Ibrahim, afim de reassumir o exercicio de suas funções, para não sofrer a penalidade a que se refere o art. 27 do decreto n. 2.124, de 14 de abril de 1925 (demissão por abandono de emprego).

Distrito Federal, 22 de dezembro de 1933. — *Agencia Belmonte*, chefe interino, da Secção de Expediente.

DIRETORIA DE LIMPEZA PÚBLICA E PARTICULAR

De ordem superior, fica convidado a comparecer à Seção do registro do Pessoal, no prazo de oito (8) dias, o trabalhador, nomeado, n. 257, da Seção do Meyer, Francisco Pacheco do Amaral, afim de assumir o exercício de suas funções para não sofrer a penalidade a que se refere o art. 17 do decreto n. 2.124, de 14 de abril de 1925 (demissão por abandono de emprego). (Port. 12.666, de 1938).

Distrito Federal, 26 de dezembro de 1938. — Agente Belmonte, chefe, interino, da Seção de Expediente.

Secretaria Geral de Saúde e Assistência

COMISSÃO ESPECIAL DE COMPRAS

CONCORRÊNCIA N. 2 — GRUPO N. 26

Torno público que no dia 2 de janeiro, às 15 horas, na sala desta Comissão, no edifício da antiga Câmara Municipal, será realizada a presente concorrência observando-se rigorosamente o art. 11 e seus itens do decreto n. 5.018, de 13 de julho de 1934.

Preços válidos de 1º de janeiro até 30 de junho de 1939

1. 26-A-010. Abraçadeira para mangote, de ferro com parafusos e calços, para mangote com o diâmetro de 1", uma.
2. 26-A-010. Idem, idem, com o diâmetro de 1 1/2", uma.
3. 26-A-010. Idem, idem, de 2", uma.
4. 26-A-010. Idem, idem, de 2 1/2", uma.
5. 26-A-010. Idem, idem, de 3", uma.
6. 26-A-010. Idem, idem, de 3 1/2", uma.
7. 26-A-010. Idem, idem, de 4", uma.
8. 26-A-010. Idem, idem, de 5", uma.
9. 26-A-010. Idem, idem, de 6", uma.
10. 26-B-010. Bico para mangueira de gasolina, peça inteiriça de ferro galvanizado, com 8" de comprimento com o diâmetro de saída usual de 1", um.
11. 26-B-010. Idem, idem, de 1 1/4", um.
12. 26-B-020. Bocal para tomada de água, peça de bronze com luva de rosca interna para adaptar à torneira d'água com o diâmetro da tomada usual de 1 1/4", um.
13. 26-B-020. Idem, idem, de 2", um.
14. 26-B-020. Idem, idem, de 2 1/4", um.
15. 26-B-020. Idem, idem, de 3", um.
16. 26-E-010. Esguicho para mangueira, peça inteiriça cônica de chapa de cobre de 0,0017 de espessura com porca e saída de bronze para mangueira, com diâmetro de 3/4", um.
17. 26-B-020. Bocal para tomada d'água, peça com luva de rosca interna para adaptar à torneira d'água com o diâmetro tomado usual de 2 1/2", um.
18. 26-B-020. Bocal para tomada d'água, peça de bronze com luva de rosca interna para adaptar à torneira d'água, com o diâmetro da tomada usual de 2 1/2", um.
19. 26-E-010. Esguicho para mangueira, peça inteiriça, cônica de chapa de cobre de 0,0017 de espessura, com porca e saída de bronze para mangueira com o diâmetro de 1", um.
20. 26-E-010. Idem, idem, de 2 1/4", um.
21. 26-E-010. Idem, idem, de 2 1/2", um.
22. 26-E-020. Esguicho para jardim, de metal, para ser adaptado ao tubo de irrigação, da marca "Diamond" para tubo com o diâmetro de 1/2", um.
23. 26-E-020. Idem, idem, idem, de 5/8", um.
24. 26-E-020. Idem, idem, idem, de 3/4", um.
25. 26-E-020. Idem, idem, idem, de 1", um.
26. 26-E-020. Idem, idem, idem, da marca "Eclipse" para tubo com o diâmetro de 1/2", um.
27. 26-E-020. Idem, idem, idem, de 5/8", um.
28. 26-E-020. Idem, idem, idem, de 3/4", um.
29. 26-E-020. Idem, idem, idem, de 1", um.
30. 26-E-020. Idem, idem, idem, da marca semelhante às "Diamond" ou "Eclipse", para tubo de 1/2", um.
31. 26-E-020. Idem, idem, idem, de 5/8", um.
32. 26-E-020. Idem, idem, idem, de 3/4", um.
33. 26-E-020. Idem, idem, idem, de 1", um.
34. 26-M-030. Mangueira para gasolina, de borracha, reforçada, com dois espirais de arame, com inserção de lona em diagonal e com punhos reforçados, porém, sem arame, de 5/8", de diâmetro interno, em peças com o comprimento máximo de 20 metros, metro.
35. 26-M-030. Idem, idem, de 3/4", metro.
36. 26-M-030. Idem, idem, de 1", metro.
37. 26-M-030. Idem, idem, de 1 1/4", metro.
38. 26-M-030. Idem, idem, de 1 1/2", metro.

39. 26-T-010. Tubo de borracha para água, com dois ou três inserções de lona (2 inserções os dois menores diâmetros) revestidos externamente de arame, de 1" de diâmetro interno, peças com o comprimento máximo de 20 metros, metro.
40. 26-T-010. Idem, idem, de 1 1/4", metro.
41. 26-T-010. Idem, idem, de 1 1/2", metro.
42. 26-T-010. Idem, idem, de 1 3/4", metro.
43. 26-T-010. Idem, idem, de 2", metro.
44. 26-T-020. Tubo de borracha para água quente, com 2, 3 ou 4 inserções de lona impermeável de 1/2", de diâmetro interno, em peças com o comprimento máximo de 20 metros, metro.
45. 26-T-020. Idem, idem, de 3/4", metro.
46. 26-T-050. Tubo de borracha para ácidos, de borracha especial com 2 1/2", de diâmetro interno, em peças com o comprimento máximo de 20 metros, metro.
47. 26-T-060. Tubo de borracha para filtros com 1 1/2 mm. de espessura de parede e 5/16" de diâmetro interno, em peças com o comprimento máximo de 30 metros, metro.
48. 26-T-060. Idem, idem, com 2 mm de espessura de parede e 3/8" de diâmetro interno, em peças com o comprimento máximo de 30 metros, metro.

Local de entrega — Nas várias dependências desta Secretaria Geral.

Prazo de entrega — Os senhores fornecedores dirão o menor possível.

Em 26 de dezembro de 1938. — Dr. Antonio Boaventura, presidente da Comissão.

COMISSÃO ESPECIAL DE COMPRAS

CONCORRÊNCIA N. 1 — GRUPO N. 9

Torno público, que no dia 3 de janeiro de 1939, na sala desta Comissão, no Edifício da antiga Câmara Municipal, será realizada a presente concorrência, observando-se rigorosamente o art. 11 e seus itens do decreto n. 5.018, de 13 de julho de 1934.

Preços válidos até 30 de junho de 1939

1. 9-A-060. Azulejo hexagonal, em cores e matizes vários, com 0m,14 x 0m,12, de 1.ª qualidade, metro quadrado.
2. 9-A-060. Idem otogonal, em cores e matizes vários, com 0m,15 x 0m,15, de 1.ª qualidade, metro quadrado.
3. 9-B-060. Barro (argila), metro cúbico.
4. 9-C-080. Calha de azulejo, em cortes e cores várias, de côncava ou convexa, com as dimensões de 0m,151 x 0m,25 metro.
5. 9-C-080. Idem, idem, idem, de 0m,151 x 0m,40, metro.
6. 9-C-080. Idem, idem, idem, de 0m,075 x 0m,020, metro.
7. 9-C-080. Idem, idem, idem, de 0m,075 x 0m,040, metro.
8. 9-C-085. Canto de azulejo, em corte e cores várias, com dimensões de 0m,020 x 0m,040, metro.
9. 9-C-120. Cimento branco, tipo Lafarge, quilo.
10. 9-C-140. Cimento de ferro, em latas de 5 libras, lata.
11. 9-C-150. Cimento refratário, tipo Pirúma, quilo.
12. 9-C-155. Corniça, em cortes e cores várias, de 0m,151 x 0m,030, metro.
13. 9-C-155. Idem, idem, de 0m,038 x 0m,050, metro.
14. 9-C-160. Corticina, em rolos de 25 a 28 metros de comprimento, com 0m,91 de largura e 0m,004 de espessura, metro quadrado.
15. 9-C-160. Idem, idem, idem, com 1m,83 de largura e 0m,004 de espessura, metro quadrado.
16. 9-E-030. Esquina de azulejo, em cortes e cores várias, com as dimensões de 0m,020 x 0m,040, uma.
17. 9-L-010. Ladrilho hexagonal, hidráulico, em cores ou matizes e desenhos vários, de 0m,14 x 0m,12, metro quadrado.
18. 9-L-020. Ladrilho otogonal, hidráulico, em cores ou matizes vários, inclusive os taxos, de 0m,15 x 0m,15, metro quadrado.
19. 9-L-030. Ladrilho quadrado hidráulico, em cores ou matizes e desenhos vários de 0m,15 x 0m,15, metro quadrado.
20. 9-L-030. Idem, idem, idem, de 0m,20 x 0m,20, metro quadrado.
21. 9-P-030. Pedra britada n. 1, metro cúbico.
22. 9-P-030. Idem, idem, n. 2, metro cúbico.
23. 9-P-050. Pixe em tambores de 200 litros, litro.
24. 9-T-010. Telha de ardósia, quadrada com 0m,40, uma.
25. 9-T-020. Telha de asbesto, tipo Eternit, em chapas, duas com espessura de 0m,006 e 1m,20 x 2m,50, uma.
26. 9-T-020. Idem, idem, onduladas, com espessura de 0m,006 e 0m,91 x 1m,20, uma.
27. 9-T-050. Telha de cumieira de ferro zincado de 6 pés de comprimento e 15 polegadas de largura, pé.
28. 9-T-050. Idem, idem, de 8 pés, pé.

- 29. 9-T-095. Tijolo de cerâmica, com 0m,250 x 0m,123 x 0m,055, milheiro.
 - 30. 9-T-100. Tijolo prensado, milheiro.
 - 31. 9-T-120. Tijolo refratário, aluminoso ou silicoso, com 0m,235 x x 0m,065 x 0m,11, um.
- Local de entrega: Nas várias dependências desta Secretaria.
 Prazo de entrega: 48 horas após a entrega do pedido.
- Em 23 de dezembro de 1938. — C. Fraga Filho, pelo dr. Antônio Joazeventura, presidente da Comissão.

COMISSÃO ESPECIAL DE COMPRAS

Propostas apresentadas à concorrência pública, realizada em 16 de dezembro de 1938, para a aquisição de várias máquinas para a Lavanderia da Penha.

Willmann, Xavier & Comp. Ltda., negociantes matriculados, braços, estabelecidos nesta Capital, à rua Uruguiana n. 41, vêm propor o fornecimento do material abaixo especificado, de acordo com o edital de 17 de novembro de 1938, publicado no "Diário Oficial" de 19 de novembro do corrente ano:

Concorrência pública para aquisição de várias máquinas destinadas à Lavanderia da Penha, como abaixo se especifica:

Ofício n. 123, da Lavanderia da Penha

36-M-000. 2 (duas máquinas de lavar e enxaguar), com tambor duplo, modelo WMU, tamanho 9, da fábrica especializada Gebrueder Poensgen, Duesseldorf, a vapor, acionadas por motor individual, trifásico, para 220 volts, 50 ciclos, com os seguintes caracteres:

Tambor interno, bi-partido, conteúdo total 1.272 lts.
 Diâmetro, 900 mm.
 Comprimento, 2.000 mm.
 Consumo de força, 1,5 cav.

Consumo de vapor, aproximadamente, 38 kgs. p/h.
 O tambor interno é feito de cobre e as tampas estendem-se sobre todo o seu comprimento, facilitando carga e descarga, tem dobradiças sobre todo o comprimento.

Os fundos do tambor interno são de ferro forjado, cobertos de cobre e tem os eixos arrebitados a quente.

Os ferrolhos são de aço inoxidável. Para facilitar o acesso da baréla, o tambor tem sua superfície amplamente furada (furação de 21 % da superfície total), como também as ripas do tambor são perfuradas e construídas de modo que possam levantar a roupa até o ponto culminante, deixando-a cair livremente na baréla, evitando assim a fricção entre roupa e as paredes do tambor.

Os eixos são assentados em rolamentos vedados contra água e poeira. O tambor externo é de chapa de aço galvanizado, com duas tampas corredeiras que vedam perfeitamente e assenta-se em forte armação de ferro fundido. Os eixos do tambor têm dispositivos de vedamento por meio de discos metálicos com ação de mola, patenteados. A distância entre tambor externo e interno, foi reduzida ao mínimo para evitar um consumo da baréla maior do que o absolutamente indispensável. A máquina vem acompanhada com uma válvula de vapor "Jenkins", de 1", com flange e 2 registros para água quente e fria, de 2 1/2". A válvula de saída é de 125 mm. de livre. O tambor externo tem um dispositivo de segurança para evitar que a máquina seja posta a trabalhar com tampas abertas. As válvulas, tanto de entrada como de saída, de diâmetros especialmente grande, permitem o enchimento e esvaziamento da mesma em menos de 1 minuto.

Acionamento direto por motor elétrico especial, de 1.500 rotações por minuto, agido a engrenagem especial de rosca sem fim com intermediária, por meio de uma luva elástica. Para pôr a máquina em posição de carga e descarga é previsto um dispositivo com alavanca manual.

Os lavadores são munidos de dois termômetros à distância, com mostrador e indicador, montados na própria máquina.

Peso líquido de cada máquina: ca. de 2.060 kgs.

36-C-000. 2 (duas centrifugas), fabricação Gebrueder Poensgen, Duesseldorf, Alemanha, com cesta de cobre de 1.000 mm. de diâmetro, 420 mm. de altura e uma capacidade para 70 kgs. de roupa seca, acionadas por motor montado no tambor exterior, ligado ao eixo por correias cônicas, de 4,5 PS, 1.500 rotações, 220 volts e 50 ciclos. O tambor interno é

feito de chapa de cobre extra-forte e tem anéis de reforço, de aço. O tambor exterior é suspenso em 3 dobradiças, enquanto o tambor interior gira sobre rolamentos especiais, permitindo desta forma o equilíbrio perfeito, automático das centrifugas, mesmo com a carga mal distribuída, o que garante uma marcha silenciosa, redução de consumo de força, considerável e máxima durabilidade da própria máquina. A lubrificação é automática durante a marcha da máquina, efetuada pela força centrífuga. A máquina vem acompanhada de chave de bolão, relógio automático e sinal ótico, de forma que uma vez ligada a centrífuga pela chave-bolão e regulado por meio do relógio, o tempo da própria operação, passado este tempo a centrífuga e desligada automaticamente e dado o sinal ótico, e então freada a mão, facilmente.

Peso líquido de cada centrífuga: ca. de 1.200 kgs.
 3. 36-C-000. 2 (duas calandras a vapor), modelo DMF, tamanho 3, semelhante ao prospecto, fabricação da Gebrueder Poensgen, Duesseldorf. O cilindro aquecido tem diâmetro de 800 mm. e um comprimento de 2.000 mm. é feito de aço SM e construído para obter um aproveitamento de 90 % da superfície aquecida. O aquecimento é feito por vapor de uma pressão de ca. — 8 atm., sendo que a máquina é fornecida inclusive válvula para vapor e caixa de condensação.

O acionamento direto, elétrico, por meio de discos de fricção, permite uma regulação contínua da velocidade e é efetuado por motor elétrico para 220 volts, 50 ciclos, 1.000 rotações e 1,1 PS, conjugado este motor à máquina por meio de correias cônicas.

A máquina tem um dispositivo de descanso dos 5 rolos de pressão, dispositivo automático de entrada, dispositivo automático de pressão do lado de entrada e outro dispositivo de proteção entre os rolos de pressão, e vem acompanhada de todos os panos e fitas necessários para o funcionamento da máquina.

Peso líquido de cada calandra: ca. de 3.660 kgs.
 4. 36-S-000. 1 (uma secadeira rápida, de gavetas), fabricação Gebrueder Stute, Hannover, Alemanha, a vapor, feita de madeira especialmente apropriada, com quadro exterior de vedamento das gavetas, com fundo, com vãos para passagem de ar quente e uma saída para o ar.

A máquina tem 5 gavetas de 3.000 mm. de comprimento, 1.600 mm. de altura. Cada gaveta é munida de 5 sarrafos para pendurar a roupa, munidos de um dispositivo especial de fixação na parede frontal e posterior. As gavetas são construídas de tal forma que, tanto abertas como fechadas, ficam perfeitamente vedadas, evitando quanto possível a perda de calor.

Largura total 2.000 mm.
 Altura total 2.300 mm.
 Comprimento total, ca. 3.200 mm.

As gavetas são suspensas cada uma em 4 rolos apoiados estes nos respectivos trilhos. A secadeira vem acompanhada de um dispositivo, de aquecimento com superfície apropriada e flange de entrada e saída, registro de ar e os respectivos parafusos, gachetas, etc.

Preço da instalação composta dos aparelhos especificados sob os itens 1, 2, 3 e 4, montados na Lavanderia Central da Penha: trezentos e oito contos e quinhentos mil réis (308.500\$000).

Os proponentes declaram submeter-se a todas as exigências do edital de concorrência, inclusive na parte da garantia e assistência técnica.

O material que propomos possui todos os requisitos da técnica moderna e é da mesma fabricação de que já se acha instalado na Lavanderia da Penha, cujos resultados têm sido satisfatórios.

Prazo de entrega no local e instalado:

Para os lavadores: ca. de 2 meses a 3.
 Para as centrifugas: ca. de 3 meses a 4.
 Para o secador: ca. de 3 meses.
 Para as calandras: ca. de 6 meses a 7.

Forma de pagamento — 50 % (cincoenta por cento) do valor total da instalação, isto é, 154.250\$000, depois de devidamente instaladas as peças constantes dos itens 1, 2 e 4; e os restantes 50 % (cincoenta por cento), depois de instalado o item 3, portanto, depois de pronta a instalação.

Rio de Janeiro, 16 de dezembro de 1938. — Willmann Xavier & Comp.

Casa Lohner, S. A.:

1. 36-M-000. Máquina de lavar (lavador) com tambor duplo para aquecimento por meio de vapor acionada por motor individual trifásico, 220 V-50 ciclos, com os seguintes característicos aproximados, conforme prospecto anexo n. 1.380-4.220-11g.

- 1) Tambor capacidade 150 quilos de roupa-hora:
Diametro: 850 mm.
Comprimento: 2.050 mm.
- 2) Consumo de potência: 2,5 HP.
- 3) Consumo de vapor: 32 quilos.
- 4) Válvulas de descarga a pedal, com diametro interno de 125 mm.
- 5) Peso líquido: 1.840 quilos de cada máquina.
- 6) Outros característicos.
- 7) Tambor interno de cobre.

As ripas do tambor são construídas de modo que possam levantar a roupa quasi até ao ponto culminante, deixando-a cair logo em libre barrela.

Evita-se assim a fricção entre a roupa e as paredes do tambor, resultando um efeito de lavagem mais eficaz e menos estragos para a roupa.

Para facilitar o acesso da barrela, o tambor é amplamente furado, sendo as furações cuidadosamente executadas de modo que não causem fricções e estragos da roupa.

As tampas dos tambores internos das máquinas são bi-partidas e estendem-se sobre todo o comprimento do tambor, facilitando assim a carga e descarga.

Os ferrolhos são feitos de aço anti-corrosivo.

Torna-se impossivel mesmo em serviços continuados, qualquer estrago da roupa produzido pelas tampas.

Os fundos são de ferro forjado com eixos forjados e rebitados a quente, tornando impossivel a quebra destas pelas submetidas a continuadas tensões alternadas.

Os eixos assentam-se em rolamentos vedados contra água e poeira, resultando uma marcha suave e silenciosa máxima segurança e redução dos gastos para lubrificação e consumo de força.

O tambor exterior é de ferro galvanizado e é de facil e rápida descarga e assenta-se numa forte armação de ferro fundido.

Os fundos de ferro fundido, são galvanizados ao interior para protege-los contra qualquer corrosão.

A distancia entre os tambores interior e exterior foi reduzida a um mínimo, reduzindo-se assim o consumo da barrela e água de enxaguar.

As válvulas nas máquinas oferecidas, permitem o enchimento em menos de um minuto.

As máquinas são acionadas por um motor elétrico evitando-se qualquer interposição de correias ou correntes, distinguindo-se esta disposição pelo manjejo simplificado, espaço reduzido, limpeza e maior suavidade de reversão.

As máquinas são dotadas com um dispositivo de segurança que torna impossivel a ligação da máquina durante a carga e descarga — 2 — máquinas de lavar, permitindo um aumento de 300 kgs., de roupa, por hora, uma, 36:350\$000 (trinta e seis contos trescentos e cinquenta mil rées).

Este preço se entende *posto Rio de Janeiro sem despesas alfandegárias e instalações.*

A mesma máquina de lavar (lavador) porém *posto Rio de Janeiro sem despesas de instalações*, uma, 38:900\$000 (trinta e oito contos e novecentos mil réis).

2. 26-C-000. Centrífuga com cesta de cobre acionada por motor elétrico, trifásico vertical, de 5 HP. para 220 volts, 50 ciclos e com os seguintes característicos aproximados, conforme prospecto anexo n. 1.403-3:

- 1) Capacidade de roupa: 70 kgs.
- 2) Tambor interno:
Diametro: 1.000 mm.
Altura: 550 mm.
Velocidade admissivel: 765 r. p. m.
Potência de arranque: 10 HP.
- 3) Consumo de potência médio: 4 HP.
- 4) Peso líquido: 1.600 kgs. de cada centrífuga.
- 5) Outros característicos:
Espaço: 1,90 x 1,60 m.

O tambor exterior é suspenso em três dobradiças, enquanto que o tambor interior gira sobre fortes rolamentos colocados no fundo, digo, do tambor exterior, equilibrando-se assim a centrífuga automaticamente, mesmo quando a distribuição da carga

não for absolutamente uniforme, digo, uniforme, obtendo-se por isso uma marcha silenciosa, redução de consumo de força e maior durabilidade do material. A altura reduzida da centrífuga permite o manjejo cómodo.

As três colunas da máquina são sempre montadas numa base de ferro fundido que na montagem será em parte afundada no chão, de modo que a centrífuga possa ser instalada facilmente sem precisar um fundamento pesado.

O tambor interno de cobre é provido de fortes anéis a fogo que garantem a máxima segurança do serviço.

A lubrificação efetua-se automaticamente somente durante a marcha centrífuga, que produz uma circulação de óleo por todos os rolamentos, resultando um consumo de óleo muito económico, máxima segurança do serviço e independência do maquinista.

O tambor exterior é fabricado de ferro forjado e tem uma tampa de alumínio com todos os dispositivos de segurança e impossibilitando de pôr em marcha a centrífuga com a tampa antes de ser esta completamente parada.

O motor é montado no tambor externo acompanhando o movimento equilibrador da centrífuga de tal modo que ha economia de espaço. A parada da centrífuga efetua-se por meio de um freio duplamente revestido e devido à sua construção adequada não exerce forças laterais ao eixo.

Este freio permite parar a centrífuga dentro de poucos segundos — 2 — centrífugas, uma, 29:500\$000 (vinte e nove contos e quinhentos mil réis).

Este preço se entende *posto Rio de Janeiro, sem despesas de instalações.*

A mesma centrífuga porém *Cif Rio de Janeiro, sem despesas alfandegárias e instalações*, uma, 27:100\$000 (vinte e sete contos e cem mil réis).

3. 36-C-000. Calandra a vapor com 1 cilindro para aquecimento por vapor, cinco rolos de pressão e dispositivo para repouso dos rolos durante as paradas, acionada por motor elétrico trifásico individual, trifásico, 220 volts, 50 ciclos e com os seguintes característicos:

- 1) Cilindro quente:
Comprimento: 2.000 mm.
Diametro: 800 mm.
Consumo de potência: 1,5 HP.
Consumo do exaustor: 0,75 HP.
Consumo de vapor de acionamento da calandra: 65 quilos.

Diametro da entrada de vapor: 25 mm.
Capacidade para cada 6 atmosferas. 150 a 180 kgs. de roupa branca por hora.

- 2) Espaço necessário para máquina: 3.260 x 2.540 mm.
- 3) Peso líquido: 3.630 kgs. de cada calandra, duas calandras conforme prospecto anexo n. 1.403-4.272 3°, uma, 78:000\$000 (setenta e oito contos mil réis).

Este preço se entende *posto Rio de Janeiro, sem despesas de instalações.*

A mesma calandra porém *Cif Rio de Janeiro, e sem despesas alfandegárias e instalações*, uma, 72:600\$000 (setenta e dois contos e seiscentos mil réis).

4. 36-S-000. Secadeira de roupa a vapor provida de armações de madeira para pendurar roupa deslocáveis sobre trilhos de tipo aproximado do existente na Lavanderia da Penha, a ser adotada no local destinado a esse fim.

Nota — Com 5 gavetas de 2.000 mm. de comprimento, 1.700 mm. de altura e 360 mm. de largura, cada uma, capacidade total: 50 quilos de roupa seca, consumo de vapor total: 35 quilos por hora, espaço necessário: comprimento, 4.450 mm., largura: 2.000 mm., altura: 1.900 mm. Peso morto de 1.200 quilos, incluindo trilhos, ventilação, etc. Aquecimento a vapor de alta pressão (6 atm.). Uma secadeira, uma, 14:300\$000 (quatorze contos e trescentos mil réis).

Este preço se entende *posto Rio de Janeiro, sem despesas de instalações.*

A mesma secadeira porém *Cif Rio de Janeiro, e sem despesas alfandegárias e instalações*, uma, 12:800\$000 (doze contos e oitocentos mil réis).

Conforme prospecto anexo.

Despesas de instalação — As despesas de instalação e assentamento e ligações, são as seguintes:

- 1*) Máquina de lavar (lavador), uma, 3:500\$000 (três contos e quinhentos mil réis); duas, 7:000\$000 (sete contos de réis).

- 2º) Centrífuga, uma, 2:500\$000 (dois contos e quinhentos mil réis); duas, 5:000\$000 (cinco contos de réis).
- 3º) Calandra, uma, 4:200\$000 (quatro contos e duzentos mil réis); duas, 8:100\$000 (oito contos e quatrocentos mil réis).
- 4º) Secadeira, uma, 3:100\$000 (três contos e cem mil réis).

NOTA — Desejamos frisar que oferecemos somente as últimas criações de máquinas para lavanderia, oferecendo desta maneira mais conforto e especialmente garantia e eficiência nos diversos processos de trabalhos. Juntamos, para este fim, os prospectos demonstrando as máquinas oferecidas por nós.

Máquina de lavar: Esta máquina dispõe de um interruptor automático, o qual desliga instantaneamente o motor, caso se queira abrir a máquina em pleno funcionamento, o tambor interno é de chapa de cobre garantindo uma durabilidade.

Tambor externo ligado do esgoto é movel na parte inferior permitindo a descarga da roupa lavada de uma só vez caindo em carrinhos adequados. Outrossim terá a máquina um nível d'água permitindo um controle permanente e evitando que a roupa dentro da máquina gire em seco.

construção dos nossos tambores internos permite até a lavagem de rendas, cortinas de tecidos finos, sem que haja ruptura dos fios. Todos os eixos, engrenagens, etc., são de primeira qualidade (aço Siemens Martin e bronze fosforado) o que garante um funcionamento eficaz.

Centrífuga: Esta centrífuga será do sistema "Pendular" evitando assim qualquer trepidação, a qual será amortecida pelas molas colocadas nos 3 pés.

motor elétrico será acoplado diretamente ao eixo do tambor interno.

tampa superior é dotada com um fecho de segurança evitando qualquer acidente durante o trabalho.

Calandra: Trata-se no modelo oferecido por nós de máquinas ultra-modernas, completamente fechada, em construção baixa, facilitando de maneira extraordinária o seu funcionamento e respectivo trabalho de passagem da roupa.

é possível comparar as calandras oferecidas por nós, com as existentes na Lavanderia da Penha, porquanto toda a construção das nossas calandras é ultra-moderna, exemplo: sem correntes de transmissão e sem engrenagens, seguro, contra dedos evitando qualquer acidente, desligando instantaneamente a calandra. Ligação por botões, no momento da parada da calandra todos os rolos compressores serão automaticamente suspensos. Aspiração dos vapores produzidos pela passagem da roupa húmida, evitando assim a nebulização de vapores prejudicando o pessoal do serviço. Esta aspiração é feita por um exaustor especial com motor elétrico instalado na capa superior da calandra, com chaminé ao ar livre.

pressão dos rolos compressores pode ser regulada à vontade por meio do controle n. 3. A velocidade do cilindro passador pode ser regulado com a roda n. 2. O desligamento completo dos rolos compressores é feito com a alavanca n. 4.

comando do motor de acionamento acoplado diretamente ao eixo do cilindro como também do motor para o exaustor é feito por botões n. 1.

Desejamos esclarecer ainda que a nossa fábrica não executa mais a construção de calandras iguais as existentes na Lavanderia da Penha, por essa razão estamos impossibilitados de oferecer a esta conceituada Diretoria, máquinas iguais as existentes. Todas as máquinas são para aquecimento por meio de vapor a alta pressão (6 atmosferas) e da afamada marca alemã "Jajag".

Preços — Os nossos preços entendem-se em mil réis e por unidade e posto na respectiva repartição, correndo por nossa conta as despesas alfandegárias e transporte até à Penha: CIF RIO DE JANEIRO, sem as despesas alfandegárias e armazenagem no Cais do Porto, porém, com as despesas de transporte do Cais do Porto até a Penha. Neste último caso compete a essa conceituada Diretoria requerer a isenção de direitos alfandegários.

Prazo de entrega — Navegação inferior de 6 a 10 meses, salvo força maior.

Observação — Nos preços de instalação de cada máquina estão incluídas todas as despesas de colocação, assentamento e respectivas ligações. Compete, porém, a essa Diretoria fornecer a força elétrica necessária e dependência de Light & Power

até o relógio e quadro geral, caldeira a vapor com a capacidade suficiente, requerer a licença para os motores, abrir e fechar as paredes caso for necessário para a passagem e entrada das máquinas até os lugares destinados, reforçar caso seja necessário a lage e vigas do piso da lavanderia, fornecer as fontes de água quente e fria.

Garantia — Garantimos durante dois anos o bom funcionamento ressaltando estragos naturais e de defeitos não provenientes de defeitos da fabricação.

Declaramos que nos submetemos a todas as exigências do edital da concorrência.

Rio de Janeiro, 2 de dezembro de 1938 — Casa Lobner S. A. (Assinatura ilegível).

Proposta que faz a S. A. Ateliers de Constructions Electriques de Charleroi, estabelecida à Praça da República n. 75, rio de Janeiro:

1. 34-M-000. Máquina de lavar (lavrador) com tambor duplo, para aquecimento por meio de vapor, acionada por motor individual trifásico, 220 v., ciclos 50, com os seguintes característicos aproximados:

- 1 — Tambor, capacidade 150 kgs. de roupa hora; diâmetro 900 mm., comprimento 2.000 mm.
- 2 — Consumo de potência 2 HP.
- 3 — Consumo de vapor 8 kgs. hora.
- 4 — Válvula de descarga a pedal com diâmetro interno de 125 mm.
- 5 — Peso líquido 8.400 kgs.
- 6 — Outros característicos:

As ripas do tambor são construídas de modo que possam levantar a roupa quasi até ao ponto culminante, deixando-a cair logo em livre barreira, evitando-se, assim, a fricção entre a roupa e as paredes do tambor, resultando um efeito de lavagem mais eficaz e menos estragos para a roupa.

Para facilitar o acesso da barreira, o tambor é amplamente furado, sendo as furações cuidadosamente executadas de modo que não causem fricção e estrago da roupa.

As tampas dos tambores internos das máquinas são bi-partidas e estendem-se sobre todo o comprimento do tambor facilitando, assim, a carga e descarga.

Em vez de poucas dobradiças, são previstas fitas que se estendem sobre todo o comprimento da tampa.

Os ferrolhos são feitos de aço anti-corrosivo. Torna-se impossível, mesmo em serviços continuados, qualquer estrago da roupa produzido pelas tampas.

Os fundos são de ferro forjado eo meixos forjados e rebitados a quente, tornando impossível a quebra destas peças, submetidas a continuadas tensões alternadas.

Os eixos assentam-se em rolamentos vedados contra água e poeira, resultando uma marcha suave e silenciosa, máxima segurança e redução dos gastos para lubrificação e consumo de força.

O tambor exterior é de ferro galvanizado e é de fácil e rápida descarga e assenta-se numa forte assentação de ferro fundido.

Os fundos de ferro fundido são no interior para protegê-los contra qualquer corrosão.

A distância entre os tambores interior e exterior foi reduzida a um mínimo, reduzindo-se, assim, o consumo de barreira e água de enxaguar. As válvulas nas máquinas oferecidas permitem o enchimento em menos de um minuto.

As máquinas são acionadas por motor elétrico evitando-se qualquer interposição de correias ou correntes, distinguindo-se esta disposição pelo manejo simplificado, espaço reduzido, limpeza e maior suavidade de reversão.

As máquinas são dotadas com um dispositivo de segurança que torna impossível a ligação da máquina durante a carga e descarga, 2 máquinas de lavar, permitindo um aumento de 300 kgs. de roupa por hora.

Oferecemos-lhes:

Máquina de lavar roupa de fabricação de Gorg. H. Mathiasen Copenhague, Dinamarca, tipo Weom n. 14 C., conforme folha técnica junta, número 3.035, para aquecimento a vapor e com motor individual trifásico 220 v. 3 f., ciclos 50 para carga de 140/150 gs. de roupa por hora. A máquina é de primorosa construção dinamarquesa, com tambor de 0,90 em. de diâmetro e 180 cm. de comprimento.

O tambor interior é de metal especial "Yellow" que não ataca a roupa e não é atacado pelos ingredientes. O tambor interior, que tem grande número de perfurações com bordos arredondadas para não danificar a roupa, é construído com largas e sólidas ripas de metal especial "Yellow", que levantam a roupa quasi até ao ponto central, deixando-a cair logo em livre barreira.

A máquina não necessita, como a maioria das máquinas de outras procedências, de aparelhos electricos para reversão do motor simplificando-se, assim, o seu funcionamento e evitando-se uma fonte de possíveis dificuldades. A reversão não é efectuada como nesses outros sistemas, pela reversão do motor, mas pelo aparelho de reversão.

Um dos característicos da excelente construção científica e prática é o fato de ser o tambor movel montado em rolamentos S. K. F. em marcais á prova d'água, resultando em reduzidíssimas despesas de lubrificação e alta segurança e o dispositivo patentado "Oleogemostato" para reversão de exatidão matemática.

A máquina tem dispositivo de segurança, tornando impossível o seu acionamento durante carga e descarga.

Por meio do dispositivo "Oleogemostato" o motor aciona a máquina sem interposição de correias ou correntes, obtendo-se um serviço muito mais seguro, limpo e silencioso.

A máquina tem válvula de descarga e pedal com diâmetro interno de 203 milímetros, sendo portanto a descarga praticamente instantânea.

O tambor exterior é de ferro galvanizado e de fácil e rápida descarga e assenta-se numa forte armação de ferro fundido.

Os fundos de ferro fundido são galvanizados no interior para protegê-los contra qualquer corrosão. A distancia entre os tambores interior e exterior foi reduzida a um mínimo, reduzindo-se, assim o consumo de barreira e água de enxaguar.

O peso da máquina é de 1.345 kgs. líquidos, parecendo-nos muito excessivo o peso de 8.400 ks., indicado no edital da concorrência.

Preço unitário posto Rio: — 37:450\$000.
(Trinta e sete contos quatrocentos e cinquenta mil réis.)

C. 36-C-000. Centrifuga com cesta de cobre, acionada por motor eléctrico trifásico, vertical, de 4 HP., para 220 volts, 50 ciclos e com os seguintes característicos aproximados:

- 1 — Capacidade de roupa 70 ks.
- 2 — Tambor interno, diâmetro 1.000 mm., altura 400 mm., velocidade admissivel 765 RPM., potência de arranque 3,5 HP.
- 3 — Consumo de potência média, 1 1/4 HP.
- 4 — Peso líquido, 2.410 ks.
- 5 — Outros característicos:

O tambor exterior é suspenso em 3 dobradiças, enquanto que o tambor interior gira sobre fortes rolamentos colocados no fundo do tambor exterior, equilibrando-se, assim a centrifuga automaticamente, mesmo quando a distribuição da carga não for absolutamente uniforme, obtendo-se por isso uma marcha silenciosa, redução de consumo de força e maior durabilidade do material.

A altura reduzida da centrifuga permite o maneo cómodo.

As 3 colunas da máquina são sempre montadas numa base de ferro fundido que na montagem será em parte afundada no chão, de modo que a centrifuga possa ser instalada facilmente, sem ser preciso um fundamento pesado.

O tambor interno de cobre é provido de fortes anéis a fogo, que garantem a máxima segurança do serviço.

A lubrificação efectua-se automaticamente somente durante a marcha da máquina, aproveitando-se este fim da força centrifuga, que produz uma circulação de óleo por todos os enrolamentos, resultando um consumo de óleo muito económico, máxima segurança do serviço de independência de maquinista.

O tambor exterior é fabricado de ferro forjado e tem uma tampa de alumínio com todos os dispositivos de segurança e impossibilitando de por em marcha a centrifuga com a tampa antes de estar esta completamente parada.

O motor é montado no tambor externo, acompanhando o movimento equilibrador da centrifuga, de tal modo que ha economia de espaço.

A parada de centrifuga efectua-se por meio de um freio duplamente revestido e devido à sua construção adequada não exerce forças laterais ao eixo.

Este freio permite parar a centrifuga dentro de poucos segundos, 2 centrifugas.

Oferecemos-lhes:

Centrifuga de fabricação de Georg E. Mathiasen — Copenhague, Dinamarca, tipo PEC n. 100, para 75 ks. de roupa por vez.

A centrifuga é de altíssima construção GEM, com motor montado no centro da máquina, de maneira que o prolongamento do eixo do motor constitue o eixo do motor, assim, não há correias nem transmissão de espécie alguma, ocupando a máquina um minimo de espaço, como seja 1.44 m. x 1.52 m.

O cesto é de sólida chapa de cobre com perfurações, com 100 cms. de diâmetro x 40 cms. de altura.

A centrifuga deixa-se suspensa em 3 pontos de articulações esféricas o que permite uma adaptação automática do eixo de rotação às irregularidades do carregamento e alcança, por isso, sem demora a sua rotação máxima, aumentando, assim o seu efeito.

O tambor exterior é de sólida chapa de aço. O eixo de aço primoroso, gira em rolamentos de esferas SKF., e a centrifuga é provida de freio de construção especial e de efeito imediato.

A centrifuga é fornecida com tampa provida de dispositivo automático, impedindo a abertura da tampa enquanto a centrifuga estiver em funcionamento.

conforme se verifica pela folha técnica GEM n. 2.863 junta contendo illustrações, desenho e detalhes técnicos o peso líquido da máquina é apenas de 1.610 ks., devido a ausência de polias ou engrenagens entre o motor da centrifuga.

Preço unitário posto Rio: 34.800\$000.
(Trinta e quatro contos e oitocentos mil réis.)

A. 36-C-000. Calandra a vapor com um cilindro para aquecimento por vapor cinco rolos de pressão e dispositivo para repouso dos rolos durante as paradas, acionada por motor eléctrico trifásico, individual trifásico, 220 v., 50 ciclos e com os seguintes característicos:

1 — Cilindro quente, comprimento 2.500 mm., diâmetro 800 mm., consumo de potência 0,9 HP., consumo de vapor 75 ks./hora, diâmetro da entrada do vapor 25 mm., capacidade para cada 6 atmosferas, 150 a 190 ks. de roupa branca por hora.

2 — Espaço necessário para a máquina, 4.800 x 2.700 mm.

3 — Peso líquido, 7.400 ks. 2 calandras.

Oferecemos-lhes:

Calandra de fabricação de Georg E. Mathiasen — Copenhague, Dinamarca — com 1 cilindro aquecido a vapor, de 80 cms. de diâmetro e 300 cms. de comprimento e 5 rolos cobertos de feltro e linho, com a capacidade de 200 kgs. de roupa, conforme illustração, descrição e informes técnicos da folha GEM n. 2.821, junta.

Calandra é feita para acionamento directo de motor com engrenagem. O motor é feito de chapa de aço Sierrens Martin, seguro por solda autogénica. A construção é particularmente sólida e reconhecida pela Inspectoria de Fábricas do Governo.

O tambor será submetido a experiências com pressão de 12 atms. acima da normal.

A calandra é fornecida com correias de introdução, condutores de abasto quimicamente puro e recondução de pano de vela, tudo de primeira qualidade.

Os condutores são colocados de tal maneira que 90 % da superficie calorifica do cilindro é utilizada.

Por meio de rolas com engrenagem os rolos e os condutores podem ser afastados do cilindro, de modo que não haverá dano devido ao calor cilindrico.

O protetor dos dedos é de funcionamento eficiente em todo o seu comprimento e está em contacto com a força motriz de modo que a corrente é imediatamente interrompida em caso de accidentes, parando o motor. A calandra é acionada por motor para corrente alternativa trifásica, montada verticalmente sobre máquina. O motor é montado em conjunto com a engrenagem cujo eixo aciona por meio de conjugamento elástico.

Para o motor fornece-se "Baida" com regulador para redução a 50 % da velocidade.

Peso líquido: 4.000 kgs., vol. cont. 13, m3.

- Preço unitário posto Rio: 89:200\$000 (oitenta e nove contos e duzentos mil réis).
4. **36-S-000.** Secadeira de roupa a vapor provida de armações de madeira para pendurar roupa, deslocáveis sobre trilhos, de tipo aproximado do existente na Lavanderia da Penha, a ser adaptada no local destinado a esse fim, uma secadeira.
Oferecemo-lhes:
- Secadeira de roupa a vapor, provida de armações de madeira para pendurar roupa, deslocáveis sobre trilhos, conforme folha técnica n. 297, junta.
- Cada secção n. 1 (2.000 x 1.900 x 310 mm.), inclusive elementos caloríficos com 5m.2. de superfície, mas sem parede, teto ou cano de exausto.
- Preço posto Rio de cada secção: 2:240\$000 (dois contos duzentos e quarenta mil réis).
- Prazo de entrega — Forneceremos o material acima, à exceção da calandra, dentro de cerca de 3 1/2 meses da data de recepção da encomenda.
- Para a calandra, 4 a 6 meses, conforme houver ou não material em "stock", para o seu fabrico na ocasião da encomenda.
- Observação — Faremos todas as instalações necessárias ao perfeito funcionamento das máquinas, inclusive ligações no quadro geral de força, no prazo aproximado de 30 dias.
- Garantimos o material proposto contra qualquer defeito de fabricação ou de matéria prima, pelo prazo de um ano.
- Prestamos assistência técnica gratuita num prazo nunca inferior a dois anos.
- Declaração — Declaramos que nos submetemos a todas as exigências do presente edital.
- Montagem — Faremos as instalações acima referidas pelo preço de 11:960\$000 (onze contos, noventa e sessenta mil réis).
- Rio de Janeiro, 16 de dezembro de 1938. — S. A. Ateliers de Constructions Electriques de Charleroi. (firma ilegível), director.
2. **36-C-000.** 2 centrifugas com cesta de cobre, acionadas por motor elétrico vertical, de corrente trifásica de 220 volts, 50 ciclos, do mesmo fabricante, modelo II, conforme prospecto junto.
- Dados técnicos principais:
- Diâmetro da cesta — mm. 1.000;
Altura da cesta — mm. 450;
Rotações por minuto — 750;
Capacidade — ltr. 350;
Capacidade de roupa seca — kg. 80;
Força necessária para arranque — HP 4,8;
Força para serviço contínuo — HP 1,2;
Altura da construção — mm. 865; Peso líquido aproximado — kg. 1.250
- Preço de cada máquina — 18:500\$000 (dezoito contos e quinhentos mil réis).
- A construção da máquina é de acordo com a gravura 3 do prospecto.
3. **36-C-000.** 2 calandras a vapor com 1 cilindro a vapor e 5 rolos de pressão, acionadas por motor elétrico de corrente trifásica de 220 volts, 50 ciclos, modelo CI, do mesmo fabricante, conforme prospecto.
- Dados técnicos principais:
- Diâmetro do cilindro de aquecimento — mm. 800;
Comprimento deste cilindro — mm. 2.500;
Espaço necessário aproximado — mm. 2.500 x 4.600;
Força do motor, aproximada — HP 1;
Peso líquido, aproximado — kg. 4.500
Preço de cada máquina — 53:100\$000 (cincoenta e três contos e cem mil réis).
4. **36-C-000.** 1 secadeira de roupa a vapor, provida de armações de madeira para pendurar roupa, deslocáveis sobre trilhos, para aquecimento de alta pressão, conforme prospecto junto.
- Dados técnicos principais:

Proposta de Dias Garcia & Comp. Ltda.:

1. **36-E-000.** 2 máquinas de lavar roupa, com tambor duplo, para aquecimento por meio de vapor, acionadas por motor individual de corrente trifásica de 220 volts, 50 ciclos, fabricante Rumsch & Hammer com reversão eletro-automática, conforme prospecto junto.

Dados técnicos principais:

Modelo — DFNH, tamanho XI;
Diâmetro do tambor interno — mm. 900;
Comprimento do tambor interno — mm. 2.000;
Espaço necessário aproximado — mm. 3.100 x 1.400;
Capacidade de roupa seca — kg. 130;
Peso líquido aproximado — kg. 2.000.

Construção:

- O tambor externo é de chapa de aço galvanizado e foga com pés fortes de ferro fundido, com fundos frontais bi-partidos de ferro fundido galvanizado para retirada fácil do tambor interno. Fecho por porta corrediça em guias bem trabalhadas.
- Indução de vapor nos lados para um ferver o mais rápido possível.
- Torneiras de água quente e fria e válvulas de vapor de latão e bronze, bem dimensionadas, válvulas de descarga com cone de ferro fundido para descarga rápida.
- O tambor interno, cilíndrico, de chapa de cobre forte com fundos fortes, digo, frontais de ferro fundido galvanizado, chapeados de folha de cobre com ripas curvadas para dentro.
- Furos em forma de funil de 9-11 mm. O tambor interno gira excêntricamente, a distância entre os tambores internos e externos é reduzida a um mínimo, por isso mínimo gasto de lixívia com regação intensa e lavagem por furos bem pertos entre si.
- Os pinos são vedados por buchas de vedamento, giram em mancais de esferas externos, garantindo assim uma marcha bem suave e mínimo gasto de energia. Porta de fecho em quadro forte de bronze com dobradiças bem largas e trinco de fechamento como também fecho de baioneta. Empenamento da porta e um prender de roupa são impossíveis. As tampas do tambor interno são bi-partidas.
- O aquecimento é feito por vapor direto de 6 atu.
- Preço de cada máquina — 36:900\$000 (trinta e seis contos e novecentos mil réis)

Este tamanho foi escolhido tomando-se por base 2 enchimentos por dia de 1 máquina de lavar modelo DFNH. Caso este tamanho seja grande demais para ser construída a secadeira com menos culissas, descontando-se para cada uma a importância de 2:230\$000 (dois contos duzentos e trinta mil réis)

Construção da secadeira — A secadeira é construída de uma caixa fechada de madeira, composta de madeira bem seca, com culissas extríveis que sustentam por 2 rolos, são deslocáveis sobre trilhos de guia de ferro batido. Cada culissa é cuidadosamente reforçada (aparafusada) por tubos de gás e rosetas e leva 6 varetas de madeira branca para pendurar a roupa. As varetas estão alojadas soltas em suportes de ferro. Esta construção assegura um vedamento permanente seguro das culissas. Cada culissa leva um vidro para observação e um manipulo. É prevista uma claraboia no teto da secadeira, cujo vidramento deve ser executado no local da montagem. Uma porta de acesso permite a entrar no aparelho. Os corpos de calafetação são do tipo de asas, com válvulas para vapor e recipiente de condensação. O ar fresco entra no lado de baixo do aparelho através de adequadas aberturas, esquentando-se e subindo para depois, saturado com vapor d'água, sair por uma abertura no teto, a qual está em comunicação com um tubo que conduz o ar livre. Os vidros de observação permitem controlar se alguma peça de roupa tenha caído.

Local de entrega — Lavandaria da Penha.
Prazo de entrega — 5 meses.
Garantia — Os proponentes garantem por um prazo de seis meses o perfeito funcionamento de todo o material contra quaisquer defeitos de fabricação e declaram prestar assistência técnica gratuitamente pelo prazo de dois anos.
Os signatários declaram-se de perfeito acordo com as demais cláusulas do edital.
Rio de Janeiro, 16 de dezembro de 1938 — D. M. de Carvalho

Sociedade de Motores Deutz Otto Legítimo (Limitada):

1. 36-M-000. Máquina de lavar (lavador) marca "Poensgen", modelo WMB IX, com tambor duplo, para aquecimento por meio de vapor, acionada por motor individual trifásico 220 V. — 50 ciclos, com os seguintes característicos:

1. Tambor, capacidade de 150 kgs. de roupa/hora; diâmetro, 900 milímetros; comprimento, 2.000 milímetros.
2. Consumo de potência, 2 HP.
3. Consumo de vapor, 38 kgs./hora.
4. Válvula de descarga a pedal com diâmetro interno de 125 milímetros.
5. Peso líquido, 1.450 kgs.
6. Outros característicos:

As ripas do tambor são construídas de modo que possam levantar a roupa quasi até ao ponto culminante, deixando-a cair logo em livre barreira. Evita-se, assim, a fricção entre a roupa e as paredes do tambor, resultando um efeito de lavagem mais eficaz e menos estragos para a roupa.

Para facilitar o acesso da barreira, o tambor é amplamente furado, sendo as furações cuidadosamente executadas de modo que não causem fricção e estragos da roupa.

As tampas dos tambores internos das máquinas são bipartidas e estendem-se sobre todo o comprimento do tambor, facilitando, assim, a carga e descarga. Em vez de poucas dobradiças são previstas fitas que se estendem sobre todo o comprimento da tampa. Os ferrolhos são feitos de aço anti-corrosivo. Torna-se impossível, mesmo em serviços continuados, qualquer estrago da roupa produzido pelas tampas. Os fundos são de ferro forjados e rebilados a quente, tornando impossível a quebra desta peças submetidas a continuadas tensões alternadas.

Os eixos assentam-se em rolamentos vedados contra água e poeira, resultando uma marcha suave e silenciosa, máxima segurança e redução dos gastos para lubrificação e consumo de força. O tambor exterior é de ferro galvanizado e é de fácil e rápida descarga e assenta-se numa forte armação de ferro fundido. Os fundos de ferro fundido são galvanizados no interior para protegê-los contra qualquer corrosão. A distância entre os tambores interior e exterior foi reduzida a um mínimo, reduzindo-se assim o consumo de barreira e água de enxaguar.

As válvulas nas máquinas oferecidas permitem o enchimento em menos de um minuto. As máquinas são acionadas por motor eléctrico, evitando-se qualquer interposição de correias ou correntes, distinguindo-se esta disposição pelo manejo simplificado, espaço reduzido, limpeza e maior suavidade da reversão.

As máquinas são dotadas com um dispositivo de segurança que torna impossível a ligação da máquina durante a carga e descarga.

O preço inclui a montagem das máquinas, constando de:

- a) Preparo das fundações com fornecimento dos materiais necessários.
- b) Ligação de esgoto com fornecimento de um ralo de 30 x 30 cms., e comunicação no porão ao cano de esgoto existente.
- c) Ligação de vapor derivada da canalização existente no porão, inclusive fornecimento das conexões, registro de vapor e braçadeira.
- d) Ligação de água derivada da canalização existente no porão, inclusive fornecimento das conexões, registro e braçadeiras.
- e) Ligação eléctrica a partir do quadro geral existente até ao quadro da máquina, já existente, com fornecimento da chave de comando do motor do lavador, bem como fios e conduites.

Proposta para fornecimento de 2 (duas) máquinas, como acima especificado:

Preço por unidade — 32:500\$000 (trinta e dois contos e quinhentos mil réis).

2. 36-C-000. Centrífuga com cesta de cobre marca "Poensgen", modelo CH IV, acionada por motor eléctrico trifásico, vertical, de 4 H.P., para 220 volts, 50 ciclos, e com os seguintes característicos:

1. Capacidade de roupa, 70 kgs.
2. Tambor interno, diâmetro, 1.000 milímetros; altura, 400 milímetros; velocidade admissível, 765 r.p.m.; potência de arranque, 3,5 H.P.
3. Consumo de potência médio, 1 1/4 H.P.
4. Peso líquido, 1.200 kgs.

5. Outros característicos:

O tambor exterior é suspenso em 3 dobradiças enquanto que o tambor interior gira sobre fortes rolamentos colocados no fundo do tambor exterior, equilibrando-se, assim, a centrífuga automaticamente, mesmo quando a distribuição da carga não for absolutamente uniforme, obtendo-se por isso uma marcha silenciosa, redução de consumo de força e maior durabilidade do material.

A altura reduzida da centrífuga permite o manejo cómodo. As três colunas da máquina são sempre montadas numa base de ferro fundido que na montagem será em parte afundada no chão de modo que a centrífuga possa instalada facilmente, sem ser preciso um fundamento pesado.

O tambor de cobre interno é provido de fortes anéis a fogo que garantem a máxima segurança do serviço.

A lubrificação efectua-se automaticamente somente durante a marcha da máquina, aproveitando-se, para este fim, da força centrífuga, que produz uma circulação de óleo por todos os enrolamentos, resultando um consumo de óleo muito económico, máxima segurança do serviço e independência do maquinista. O tambor exterior é fabricado de ferro forjado e tem uma tampa de alumínio com todos os dispositivos de segurança, e impossibilitando de por em marcha a centrífuga com a tampa aberta ou de abrir a tampa antes de estar a máquina completamente parada. O motor é montado no tambor externo, acompanhando o movimento equilibrador da centrífuga, de tal modo que há economia de espaço.

A parada da centrífuga efectua-se por meio de um freio duplamente revestido, e devido à sua construção adequada não exerce forças laterais ao eixo.

Este freio permite parar a centrífuga dentro de poucos segundos.

O preço inclui a montagem das máquinas, constando de:

- a) Preparo das fundações com fornecimento dos materiais necessários.
- b) Ligação de esgoto comunicando-se no porão com o cano de esgoto existente.
- c) Ligação eléctrica a partir do quadro geral existente, até à máquina, com fornecimento de chave de comando, fios e conduites.

Proposta para fornecimento de 2 (duas) máquinas, como acima especificado.

Preço por unidade — 22:000\$000 (vinte e dois contos de réis).

3. 36-C-000. Calandra a vapor com um cilindro, marca "Poensgen", modelo DMF IV, para aquecimento por vapor, cinco rolos de pressão e dispositivo para repouso dos rolos durante as paradas, acionadas por motor eléctrico individual, trifásico, 220 volts, 50 ciclos e com os seguintes característicos:

1. Cilindro quente: comprimento, 2.500 milímetros; diâmetro, 800 milímetros; consumo de potência, 75 kgs./hora; diâmetro da entrada do vapor, 25 milímetros; capacidade para cada 6 atmosferas, 150 a 190 kgs. de roupa branca por hora.
2. Espaço necessário para a máquina, 4.800 x 2.700 milímetros.
3. Peso líquido, 3.400 kgs.

O preço inclui a montagem das máquinas, constando de:

- a) Preparo das fundações com fornecimento dos materiais necessários.
- b) Ligação de vapor pelo porão, com fornecimento das conexões, registro e braçadeiras, bem como um manómetro para 100 lbs. de pressão para cada máquina.
- c) Ligação de condensação esgotando para o porão e ligando ao esgoto existente inclusive um condensador para cada máquina.
- d) Ligação eléctrica a partir do quadro geral existente até à máquina, com fornecimento da chave de comando, fios e conduites.

Proposta para fornecimento de 2 (duas) máquinas, como acima especificado:

Preço por unidade — 57:500\$000 (cincoenta e sete contos e quinhentos mil réis).

4. 36-S-000. Secadeira de roupa a vapor marca "Poensgen", tamanho I, com 5 gavetas, medindo 2.100 x 400 x 1.600 milímetros, provida de armações de madeira para pendurar roupa, deslocáveis sobre trilhos, de tipo aproximado do existente na Lavandaria da Penha, a ser adaptada no local destinado a esse fim.

- O preço inclui a montagem da secadeira, constando de:
- Preparo da base em alvenaria com fornecimento de 3 entradas de ar com reguladores em chapa de ferro galvanizado. A chaminé é existente.
 - Montagem da estufa no local existente e já preparado, com fornecimentos de duas colunas de ferro para suportar os trilhos.
 - Ligação de vapor derivada da canalização existente, inclusive fornecimento das conexões, registros e bragaadeiras.
 - Ligação de condensação comunicando-se no porão com o esgoto da estufa existente, inclusive um condensador.

Proposta para fornecimento de 1 (uma) secadeira, como acima especificado:

Preço por unidade — 11:800\$000 (onze contos e oitocentos mil réis).

Prazo de entrega — Para todos os artigos constantes da presente proposta, 3 — 5 meses.

Garantia — Vigoram para a presente proposta as condições constantes do nosso impresso "Condições Gerais", que segue anexo, na parte relativa à garantia.

Assistência técnica — Comprometemo-nos a prestar à Repartição competente a nossa assistência técnica pelo prazo de dois anos, contados da data da primeira experiência.

Local de entrega — Lavandaria da Penha.

Rio de Janeiro, 2 de dezembro de 1938. — Sociedade de Motores Deutz Otto Legítimo, Limitada (assinatura ilegível).

Em 24 de dezembro de 1938. — *C. Fraga Filho*, pelo Dr. Antônio Boaventura, presidente da Comissão.

COMISSÃO ESPECIAL DE COMPRAS

CONCORRÊNCIA N. 3 — GRUPO N. 36

Torno público que, no dia 4 de janeiro de 1939, na sala desta Comissão, no edifício da antiga Câmara Municipal, será realizada a presente concorrência, observando-se rigorosamente o art. 11 e seus itens do decreto n. 5.018, de 13 de julho de 1934:

Preços válidos até 30 de junho de 1939

- 36-P-070. Passadeira de algodão, em cores várias, com barra ou sem barra, de 0m,50 de largura, metro.
- 36-P-070. Idem, idem, de 0m,60 de largura, metro.
- 36-P-070. Idem, idem, de 0m,70 de largura, metro.
- 36-P-076. Passadeira de linoleum, com barra, de cor, com 0m,50 de largura, metro.
- 36-P-076. Idem, idem, de 0m,60 de largura, metro.
- 36-P-076. Idem, idem, de 0m,70 de largura, metro.

Nota: — Para os itens 1, 2 e 3, exige-se artigo de algodão. Material fabricado com fibras não serve.

Local de entrega: Nas várias dependências desta Secretaria Geral.

Prazo de entrega: 48 horas após a entrega do pedido.

Em 26 de dezembro de 1938. — Dr. Antônio Boaventura, presidente da Comissão.

DIRETORIA DO SANEAMENTO

De ordem do Sr. diretor do Saneamento, faço público a quem interessar possa que o serviço anti-rábico está sendo executado, diariamente, pelos técnicos desta Repartição, nos locais seguintes:

Das 11 às 16 horas:

No posto de Bom Sucesso, à avenida Teixeira de Castro n. 54.

No posto do Engenho Novo, à rua Ana Néri n. 480.

Na Seção de Limpeza Pública, à rua Manuel Vitorino n. 46.

Na Seção de Fiscalização, à rua Senhor dos Passos n. 123.

Das 8 às 16 horas:

Na Seção de Limpeza Pública, à rua Frei Caneca n. 42.

Das 7 às 20 horas:

No Hospital Veterinário, à avenida Bartolomeu de Gusmão n. 480.

Os cães não licenciados poderão ser matriculados e vacinados nos locais acima mencionados pelos funcionários desta Repartição.

Diretoria de Saneamento, 26 de dezembro de 1938. — *Mercedez Menas*, ajudante de escrita de 1ª classe.

Assistência Médico-Cirúrgica dos Empregados Municipais

EDITAL DE CONVOCAÇÃO

De ordem do Sr. presidente do Conselho Diretor desta Assistência, comunico aos Srs. conselheiros que a reunião semanal ordinária do mesmo Conselho será realizada no dia 30 (sexta-feira), às 21 horas, em sua sede, à avenida Henrique Valadares ns. 101/107.

Rio de Janeiro, 26 de dezembro de 1938. — A auxiliar da Secretaria, *Helôisa de Azurém Furtado*.

Montepio dos Empregados Municipais

Torno público, para conhecimento dos interessados, que, de acordo com o que dispõe o art. 108 do regulamento em vigor, trinta dias após a primeira publicação do presente edital, será cancelada a carta de fiança expedida por este Montepio, para o prédio n. 27 da rua Isolina n. 27, de propriedade do Sr. Joaquim Marinho da Mata Leão, visto a fiançada, Wanda Nascente Coelho, não estar sob há mais de tres meses.

Montepio dos Empregados Municipais, 26 de dezembro de 1938. — *A. Piragibe*, chefe.

IMPRENSA NACIONAL

OBRAS QUE SE ACHAM A VENDA

As encomendas de obras que não forem acompanhadas de importância destinada às despesas de porte e registro do Correio não serão atendidas, não se podendo aceitar em pagamento de obras ou de exemplares do "Diário Oficial" selos do Correio, estampilhas do selo adesivo, cheque ou ordem de pagamento. Deverão ser remetidas as importâncias em vales postais.

As "Leis usuais da República", pelo Dr. Tarquínio de Souza, têm o abatimento de 30 %, quando a aquisição for de três ou mais exemplares, em virtude do ofício do Ministério da Justiça n. 1.264, de 8 de agosto de 1904.

A

<i>Atos da Junta Governativa e do Governo Provisório</i> (Índice), 1930	10\$000	Volume VI	8\$000	Ano de 1922	12\$000
<i>Atos do Governo Provisório</i> , organizados por A. D. Ribeiro, 1932	10\$000	Volume VII	7\$000	Ano de 1923	16\$000
<i>Ação Penal</i> (lei n. 628, de 28 de outubro de 1899, que amplia a ação penal por denúncia, e decreto n. 3.475, de 4 de novembro de 1899, que regulamenta o art. 5º da lei n. 628, de 28 de outubro de 1913)	1\$000	Volume VIII	7\$000	<i>Autorais</i> (Leis de direitos) — Leis ns. 496, de 1 de agosto de 1898, e 2.577, de 17 de janeiro de 1912	1\$000
<i>Agricultura</i> (Lria o Ministério da) — Decreto n. 1.606, de 20 de dezembro de 1906	1\$000	Volume IX	5\$000	<i>Autorais</i> (Direitos) — Decreto n. 4.790, de 2 de janeiro de 1914	16\$000
<i>Água</i> (decreto n. 3.656, de 24 de outubro de 1898) — Regulamento para a concessão d'água dos encanamentos públicos	1\$000	Volume X	6\$000	<i>Arrojadita</i> (Novo mineral), por Djalma Guimarães	2\$000
<i>Água</i> (Concessão d'água no Distrito Federal) — Decreto número 20.954, de 18 de janeiro de 1933	1\$500	Volume XI	6\$000	<i>Atlas pluviométrico do Nordeste do Brasil</i> , por Delgado de Carvalho (Gerais), 1923	3\$500
<i>Arquivos do Jardim Botânico do Rio de Janeiro:</i>		Volume XII	6\$000	<i>Idem, Idem</i> (Anuais)	3\$500
Volume III	15\$000	Volume XIII	6\$000	<i>Automóveis</i> (Regulamento da Circulação Internacional de)	2\$000
Volume IV	15\$000	Volume XIV	3\$000	<i>Administração e Contabilidade</i> , por Alfredo Correia	15\$000
Volume V	15\$000	Volume XV	8\$000	<i>Anais do Congresso Constituinte da República</i> — 2ª edição, revista — 1º volume (1891) ...	20\$000
Volume VI	10\$000	Volume XVI	3\$000	<i>Anais da Assembleia Constituinte</i> (1934), 1º volume	15\$000
<i>Arquivo Nacional</i> (Publicações):		Volume XVII	6\$000	<i>Idem</i> , 2º volume	15\$000
Volume I	10\$000	Volume XVIII	3\$000	<i>Acidente no Trabalho</i> (decretos ns. 3.724, de janeiro de 1919; 13.493, de 5 de março de 1919, e 13.498, de 12 de março de 1919)	1\$500
Volume III	5\$000	Volume XIX	3\$000	<i>Acidentes no Trabalho</i> (decretos ns. 24.637, de 10 de julho de 1934)	2\$000
Volume IV	5\$000	Volume XX	4\$000	<i>Acumulações remuneradas</i> — Decreto n. 19.576, de 8 de janeiro de 1932	1\$000
Volume V	5\$000	Volume XXI	6\$000	<i>Alistamento Eleitoral</i> — Lei número 3.139, de 1916	1\$000
		Volume XXII	8\$000	<i>Alistamento e organização dos arquivos eleitorais</i> — Decreto n. 24.129, de 1934	1\$000
		Volume XXIII	8\$000	<i>Aeronauticas Civis</i> (Serviços) — Decreto n. 20.914, de 6 de janeiro de 1932	1\$000
		Volume XXIV	6\$000	<i>Abono Provisório</i> — Decreto n. 183, de 13 de janeiro de 1936	4\$000
		Volume XXV	7\$000	<i>Armas, Munições, Explosivos</i> (Fiscalização) — Decreto n. 1.246, de 11 de dezembro de 1936	3\$000
		Volume XXVI	7\$000	<i>Acre</i> (Organização Administrativa) — Lei n. 191, de 16 de janeiro de 1936	2\$000
		Volume XXVII	6\$000		
		Volume XXVIII (Ilha da Trindade)	10\$000		
		Volume XXIX	10\$000		
		Volume XXX	8\$000		
		Volume XXXI	10\$000		
		Tiranias que os holandeses usaram com os moradores do Rio Grande — Lopo Garro	2\$000		
		Cartas sobre a prosopopéia — Bento T. Pinto, e Peregrino da América e Nuno Pinheiro	2\$000		
		Marcílio Dias — Biografia	2\$000		
		<i>Arquivos do Museu Nacional:</i>			
		Volume XVII	20\$000		
		Volume XXIII	20\$000		
		Volume XXV	20\$000		
		<i>Arquivos Eleitorais</i> (Alistamento e organização dos)	1\$000		
		<i>Armazéns Gerais</i> (Regulamento para o estabelecimento de) — Decreto n. 1.102, de 21 de novembro de 1903	1\$900		
		<i>Anuário de Legislações de Fazenda</i> , por Afonso Duarte Ribeiro:			
		Ano de 1916	6\$000		
		Ano de 1917	10\$000		
		Ano de 1918	8\$000		
		Ano de 1919	8\$000		
		Ano de 1920	8\$000		
		Ano de 1921	10\$000		

B

<i>Bancários</i> (Aposentadoria e Pensão dos) — Decreto n. 54, de 1934	3\$000
<i>Bancos e Casas Bancárias</i> — Decreto n. 14.728, de 16 de março de 1931	1\$000
<i>Bancos e Casas Bancárias</i> (Liquidação extrajudicial) — Decreto n. 19.634, de 28 de janeiro de 1931	1\$000
<i>Brasil em Haia</i> (O), por W. T. Stead e traduzido por Artur Bomfilar, e discursos de Rui Barbosa	12\$000
<i>Banha de porco e vinho</i> (estabelece penalidades para as fraudes da) — Decreto número 4.631, de 4 de janeiro de 1923	1\$000
<i>Biologia Vegetal</i> (Arquivo do Instituto de), volume 1º	10\$000

C

<i>Caixa de Amortização</i> — Decreto n. 6.711	1\$000
<i>Caixa de Amortização</i> — Decreto n. 17.770, de 23 de abril de 1927	1\$500
<i>Carteira profissional</i> — Decreto n. 21.175, de 21 de março de 1932	1\$000
<i>Circulares do Ministério da Fazenda</i> , por Afonso D. Ribeiro:	
1º volume — 1889 a 1900	10\$000
2º volume — 1901 a 1918	12\$000
3º volume — 1918 a 1931	10\$000
4º volume — 1932 a 1933	8\$000
<i>Código Civil Brasileiro</i> (Trabalhos relativos á sua elaboração):	
1º volume	10\$000
2º volume	10\$000
3º volume	10\$000
— Projeto (Trabalho da Comissão da Câmara dos Deputados), 8 volumes	20\$000
— Projeto (Comissão Especial do Senado), 1 volume — Parecer do Senador Rui Barbosa	10\$000
— Pareceres, sobre o projeto apresentado ao Senado, de profissionais e interessados	2\$000
— Projeto do Dr. Antônio Coelho Rodrigues	5\$000
<i>Código Civil e Rui Barbosa</i> (O), por Fernando Nery	25\$000
<i>Código de Contabilidade</i> (alteração e reforma do recolhimento da receita e pagamento da despesa) — Decreto n. 20.393, de 10 de setembro de 1931	1\$000

<i>Código de Contabilidade</i> (Praticado), por C. A. Farias	30\$000
<i>Código de Contabilidade</i> (com os decretos posteriores, até 1933)	15\$000
<i>Código de Menores</i> — Decreto n. 17.943 A, de 1927	1\$500
<i>Código de Menores</i> — Decreto n. 5.083, de 1 de dezembro de 1928 (institue o)	1\$000
<i>Código Eleitoral</i> — Decreto número 21.076, de 24 de fevereiro de 1923	1\$000
<i>Código Eleitoral</i> (Modifica o) — Lei n. 48 de 4 de maio de 1935	2\$000
<i>Código do Agente Fiscal</i>	10\$000
<i>Código de Processo Penal</i> (Índice do)	5\$000
<i>Coletorias Federais</i> — Decreto n. 24.502, de 1934	4\$000
<i>Congresso Brasileiro de Contabilidade</i> (Relatório), 1º volume	20\$000
<i>Contabilidade Pública</i> — Decreto n. 13.746, de 3 de setembro de 1919 (dá instrução para o serviço geral de contabilidade pública, em face da lei número 2.083, de 30 de julho, e decreto n. 7.751, de 23 de dezembro de 1909)	6\$000
<i>Constituição da República</i> (revista), 1926	2\$000
<i>Constitution of Brazil</i> (edição em inglês), 1891	2\$000
<i>Constituinte Republicana</i> (A) — 1891, 2 volumes, Agendor de Roure	30\$000
<i>Contadores e Guarda-livros</i> (registro) — Decreto n. 21.033, de 8 de fevereiro de 1932	1\$000
<i>Contrabando e seu processo</i> , por Alfredo Pinto de Araujo Correia	2\$000
<i>Contrabando</i> (Repressão do) — Decreto n. 10.037, de 6 de fevereiro de 1913	1\$000
<i>Consumo</i> (Imposto de) — Decreto n. 22.051, de 1932	1\$000
<i>Conselho Nacional do Trabalho</i> — Decreto n. 18.074, de 1928	1\$000
<i>Contas Assinadas</i> (Comentário ao decreto n. 10.041, de 1923, por Lindolfo Camara)	6\$000
<i>Contrabando</i> (A Repressão do), por J. Rezende Silva	6\$000
<i>Construção de casas para funcionários e operários da União</i> — Decretos ns. 4.061, de 21 de agosto de 1922, e n. 15.846, de 14 de novembro de 1922	1\$000
<i>Capitanias dos Portos</i> — Decreto n. 17.096, de 28 de outubro de 1922	3\$000

<i>Capatasias de Portos</i> — Decreto 16.197, de 1923	3\$000
<i>Capitanias dos Portos</i> — Decreto n. 24.288, de 1934	5\$000
<i>Comissão de Estabilização</i> — Decreto n. 19.951, de 4 de maio de 1931	1\$000
<i>Correios e Telégrafos</i> (Cria o Departamento) — Decreto número 20.859, de 1931	2\$000
<i>Cheques</i> — Decreto n. 2.591, de 1912	5\$000
<i>Conselhos Consultivos</i> — Decreto n. 20.348	1\$000
<i>Conselho de Contribuintes</i> (Regimento Interno do) — Decreto n. 5.157, de 1927	1\$000
<i>Conselho dos Contribuintes</i> — Decreto n. 20.350	1\$000
<i>Custas da Justiça Local</i> — Decreto n. 24.153	2\$000
<i>Custas na Justiça Local</i> — Decreto n. 18.393, de 1928	2\$000
<i>Custas na Justiça Federal</i> (Regulamento) — Decreto número 3.422, de 30 de setembro de 1899	1\$000
<i>Comerciários</i> (Instituto dos) — Decretos ns. 183, de 1934, e 22 de maio de 1935	2\$000
<i>Consignações em folha</i> — Decretos ns. 22.296, de 1933, e 21.576	2\$000
<i>Caixas de Aposentadorias e Pensões</i> (Legislação) — Decretos ns. 19.770, 20.465 e 21.081	2\$000
<i>Caixa de Estabilização</i> — Decreto n. 5.108, de 1926	1\$000
<i>Casamento Religioso</i> — Lei número 379, de 1937	1\$000
<i>Constituição</i> (1934 — Lei n. 38 — Segurança Nacional)	3\$000
<i>Consumo</i> (Tarifa do Imposto), por L. Camara	25\$000
<i>Contratado</i> (Tabela)	6\$000
<i>Capitanias de Portos</i> — Decreto n. 220 A de 1936	5\$000
<i>Caixa A. P. e Institutos</i> — Formação da Receita — Lei n. 159, de 1937	5\$000

D

<i>Decretos do Governo Provisórios</i>	
De março de 1890	4\$000
De maio de 1890	15\$000
De junho de 1890	5\$000
De outubro de 1890	15\$000
De janeiro de 1891	5\$000

Decisões do Governo (Coleções):

De 1832	5\$000
De 1833	6\$000
De 1850	5\$000
De 1890 (Gov. Prov., 1º e 2º fascículos)	5\$000
De 1890 (Gov. Prov., 3º e último fascículo)	2\$000
De 1890 (Gov. Prov., Aditamento)	2\$000
De 1891	6\$000
De 1892	6\$000
De 1893	5\$000
De 1894	6\$000
De 1895	5\$000
De 1896	5\$000
De 1897	5\$000
De 1898	4\$000
De 1899	4\$000
De 1900	5\$000
De 1901	5\$000
De 1902	5\$000
De 1903	6\$000
De 1904	6\$000
De 1905	6\$000
De 1906	6\$000
De 1907	7\$000
De 1908	7\$000
De 1909	7\$000
De 1910	7\$000
De 1911	5\$000
De 1912	4\$000
De 1913	4\$000
De 1914	5\$000
De 1915	7\$000
De 1916	8\$000
De 1917	8\$000

Decisões da Corte Suprema, por Bento de Faria:

1º volume	25\$000
2º volume	25\$000

Debêntures (Estabelece a comunhão de interesses entre os portadores de) — Decreto número 22.431, de 6 de fevereiro de 1933

1\$000

Desapropriação da União e Distrito Federal (Lei e Regulamento) — Decretos ns. 1.021, de 26 de agosto de 1903, e 4.956, de 9 de setembro de 1903

1\$000

Dócas, portos marítimos, etc. (Repertório da legislação sobre), por Caetano Júnior (M.)

12\$000

Dicionário Geográfico das Minas do Brasil, pelo Dr. Francisco Inácio Ferreira

6\$000

Dicionário Histórico, Geográfico e Etnográfico do Brasil (Do Instituto Histórico):

1º volume	60\$000
2º volume	30\$000

Diversões públicas (Regulamento das casas de) — Decreto n. 16.590, de 10 de setembro de 1924

1\$000

Dívida ativa (Instruções para a cobrança amigável da) — Decreto n. 19.414, de 20 de novembro de 1930

1\$000

Diversões (Regulamento das empresas de diversões e locação de serviços teatrais) ...

1\$000

Depósitos, Cauções, Caixas Econômicas

1\$000

Disponibilidade (Funcionários Públicos) — Decreto n. 19.552, de 31 de dezembro de 1930. ...

1\$000

Dicionário Geográfico do Brasil (Moreira Pinto), Suplemento. ...

30\$000

E

Estradas de rodagem e carroçáveis construídas no Nordeste Brasileiro

8\$000

Estrada de Ferro (Segurança, Polícia e Tráfego das) — Decreto n. 15.673, de 7 de julho de 1922

1\$500

Exército (Lei de promoções) — Decreto n. 24.068, de 29 de março de 1934

1\$000

Exército (Uniformes) — Decreto n. 20.754, de 4 de dezembro de 1931

2\$000

Exército (Movimento dos quadros dos oficiais)

1\$500

Estabilização (Em torno da), Política monetária e organização bancária

5\$000

Ensino Superior (Equiparação e inspeção dos institutos de)

1\$000

Ensino Secundário (Organização) — Decreto n. 19.890, de 1931

2\$000

Ensino Comercial e Regulamento da profissão de contador — Decretos ns. 20.158, de 30 de junho de 1931, e 21.033, de 8 de fevereiro de 1932 ...

1\$000

Eleitoral (Formulário), por Júlio do Valle

8\$000

Engenheiro, Arquiteto, Agri-mentor (Profissão de) — Decreto n. 23.569, de 1934

1\$000

Empregados no Comércio ou Indústria (Indenização) — Lei n. 62, de 5 de junho de 1935. ...

1\$000

Escola Militar (Regulamento) — Decreto n. 23.994, de 13 de março de 1934

1\$000

Educação e Saúde Pública — Lei n. 378, de 13 de janeiro de 1937.

1\$000

F

Faturas consulares — Decreto n. 14.039, de 1920

1\$000

Fazenda Nacional (Organização dos Serviços da) — Decretos ns. 15.210, 15.218, 15.219 e 15.220, de dezembro de 1924. ...

1\$000

Fazenda Nacional (Organização da) — Decretos ns. 24.036 e 24.144, de 26 de março e 16 de abril de 1934

2\$000

Formação Econômica do Brasil, pelo Dr. Vítor Viana

6\$000

Fome do Ceará (A), de Rodolfo Teófilo

2\$000

Funcionários Federais e Contratados (Nomeação) — Decreto n. 18.088

1\$000

Falências (Lei de) — Decreto n. 5.746, de 9 de dezembro de 1929

1\$500

Férias a operários e empregados — Decreto n. 19.808, de 28 de março de 1931

1\$000

Férias dos empregados no comércio, empregados bancários e de instituições de assistência privada — Decreto número 23.103

1\$000

Férias dos empregados das indústrias sindicalizadas — Decreto n. 23.768

1\$000

Fundo de Educação e Saúde ...

1\$000

Frutas Cítricas (Comércio e Exportação)

1\$000

Funcionários Públicos (Comissão Revisora de Afastamento) — Decreto n. 254, de 1 de agosto de 1935

1\$000

Filosofia da fase colonial ...

1\$000

G

Gêneros alimentícios (Falsificações dos). Penalidades ...

1\$000

Geologia e suprimento de água subterrânea no Piauí e parte do Ceará. ...

2\$500

<i>Geologia e suprimento d'água subterrânea no Ceará e parte do Piauí</i>	2\$500
<i>Geologia e suprimento d'água subterrânea nos Estados do Rio Grande do Norte e Paraíba, por R. Supper</i>	2\$500
<i>Geologia e suprimento d'água subterrânea no Estado de Sergipe e Nordeste do da Baía, por R. Supper</i>	2\$500
<i>Governo Provisório (Decreto que instituiu o) — N. 19.398, de 11 de novembro de 1930.</i>	1\$000
<i>Guerra Russo-Japonesa, de Raul Tavares</i>	60\$000

H

<i>Higiene Alimentar, pelo doutor Eduardo Magalhães</i>	8\$000
<i>História Constitucional do Brasil, pelo Dr. Aurelino Leal (M)</i>	8\$000
<i>História Administrativa do Brasil, pelo Dr. Max Fleiuss (M)</i>	7\$000
<i>História da Dívida Externa Federal, por Jacó Cavalcanti.</i>	8\$000
<i>História das Tesourarias de Fazenda e Delegacias Fiscais, por Bellens de Almeida</i>	20\$000
<i>Hipotecários (Empréstimos) — Decreto n. 21.949, de 1932.</i>	1\$000
<i>História do Imposto de Consumo, por Severiano Cavalcanti</i>	40\$000
<i>História da Filosofia (Acheegas) A. Bezerra</i>	5\$000

I

<i>Instituto Nacional de Música (Regulamento)</i>	1\$000
<i>Instituto de Previdência dos Funcionários Públicos da União — Decreto n. 19.646, de 30 de janeiro de 1930. (Modifica a anterior organização)</i>	1\$000
<i>Instituto de Previdência — Decreto n. 24.563, de 3 de julho de 1934</i>	1\$000
<i>Imprensa Nacional (Histórico), por Francisco Miranda</i>	7\$000
<i>Imprensa (Lei de) — Decreto n. 4.743, de 31 de outubro de 1923</i>	1\$000
<i>Imprensa (Lei da) — Decreto n. 24.776, de 1934</i>	1\$000
<i>Invenções e Tradições da América Pré-histórica</i>	60\$000
<i>Instituto de Previdência (Mensalidades)—Decreto n. 5.407, de 30 de dezembro de 1927.</i>	1\$000
<i>Sanção de direitos aduaneiros — Decreto n. 24.023, de 1934</i>	2\$500

<i>Jóias e obras de ourives (Imposto de)—Decreto n. 16.042, de 22 de maio de 1923</i>	1\$000
<i>Justiça Federal (Consolidação das Leis da)</i>	5\$000
<i>Justiça Federal (Completa a organização da) — Lei n. 221, de 20 de novembro de 1891.</i>	1\$000
<i>Justiça Federal (Regimento Interno do Supremo Tribunal Federal, em elaboração)</i>	3\$000
<i>Justiça do Distrito Federal (Modifica a organização da) — Decreto n. 5.053, de 6 de novembro de 1926</i>	1\$000
<i>Justiça do Distrito Federal (Reorganiza a Corte de Apelação) — Decreto n. 19.408, de 1930.</i>	1\$000
<i>Justiça Local (Regimento Interno da Corte de Apelação), 1932</i>	1\$500
<i>Justiça Local — Decreto número 18.848, de 18 de julho de 1909</i>	1\$000
<i>Jurisprudência do Supremo Tribunal Federal e da Corte de Apelação — Outubro, novembro e dezembro de 1932</i>	20\$000
<i>De janeiro a março de 1933</i>	20\$000
<i>Jurisprudência do Tribunal de Contas, por A. Vieira</i>	15\$000
<i>Justiça Local — Decreto número 16.273, de 1925</i>	3\$000
<i>Justiça e Interior (Regulamento da Secretaria)</i>	5\$000

L

<i>Lots (Coleções de):</i>	
De 1808 a 1809	10\$000
De 1810 a 1811	10\$000
De 1812 a 1815	10\$000
De 1816 a 1817	8\$000
De 1818 a 1819	8\$000
De 1821	8\$000
De 1822	8\$000
De 1823	8\$000
De 1824	8\$000
De 1825	8\$000
De 1826	8\$000
De 1832	10\$000
De 1833	10\$000
De 1834	12\$000
De 1835 — 2 volumes	15\$000
De 1836	12\$000
De 1837	12\$000
De 1838	8\$000
De 1839	6\$000
De 1840	6\$000
De 1842	8\$000
De 1843	8\$000
De 1844	8\$000
De 1845	8\$000
De 1847	8\$000

De 1848	8\$000
De 1850	12\$000
De 1852 — 2 volumes	15\$000
De 1857 — 2 volumes	15\$000
De 1859 — 2 volumes	15\$000
De 1860 — 3 volumes	20\$000
De 1861 — 2 volumes	15\$000
De 1862 — 2 volumes	15\$000
De 1863 — 2 volumes	15\$000
De 1864 — 2 volumes	15\$000
De 1864 — Aditamentos	2\$000
De 1865 — 2 volumes	15\$000
De 1866 — 2 volumes	15\$000
De 1867 — 2 volumes	15\$000
De 1868 — 2 volumes	15\$000
De 1874 — 3 volumes	15\$000
De 1875 — 3 volumes	15\$000
De 1876 — 3 volumes	15\$000
De 1877 — 3 volumes	15\$000
De 1878 — 2 volumes	15\$000
De 1879 — 2 volumes	8\$000
De 1880 — 2 volumes	8\$000
De 1881 — 3 volumes	15\$000
De 1882 — 3 volumes	15\$000
De 1891	20\$000
De 1892	15\$000
De 1893	15\$000
De 1894	20\$000
De 1895	20\$000
De 1896	15\$000
De 1897	15\$000
De 1898	20\$000
De 1899	20\$000
De 1900	20\$000
De 1901	20\$000
De 1902	20\$000
De 1903	20\$000
De 1904	20\$000
De 1905	20\$000
De 1906	20\$000
De 1907	30\$000
De 1908	30\$000
De 1909 — 2 volumes	25\$000
De 1910 — 3 volumes	30\$000
De 1911 — 4 volumes	45\$000
De 1912 — 4 volumes	40\$000
De 1913 — 4 volumes	40\$000
De 1914 — 5 volumes	40\$000
De 1915 — 3 volumes	30\$000
De 1916 — 3 volumes	25\$000
De 1917 — 3 volumes	25\$000
De 1918 — 3 volumes	25\$000
De 1919 — 3 volumes	25\$000
De 1920 — 5 volumes	40\$000
De 1921 — 6 volumes	40\$000
De 1922 — 4 volumes	30\$000
De 1923 — 4 volumes	35\$000
De 1924 — 4 volumes	30\$000
De 1925 — 2 volumes	20\$000
De 1926 — 3 volumes	35\$000

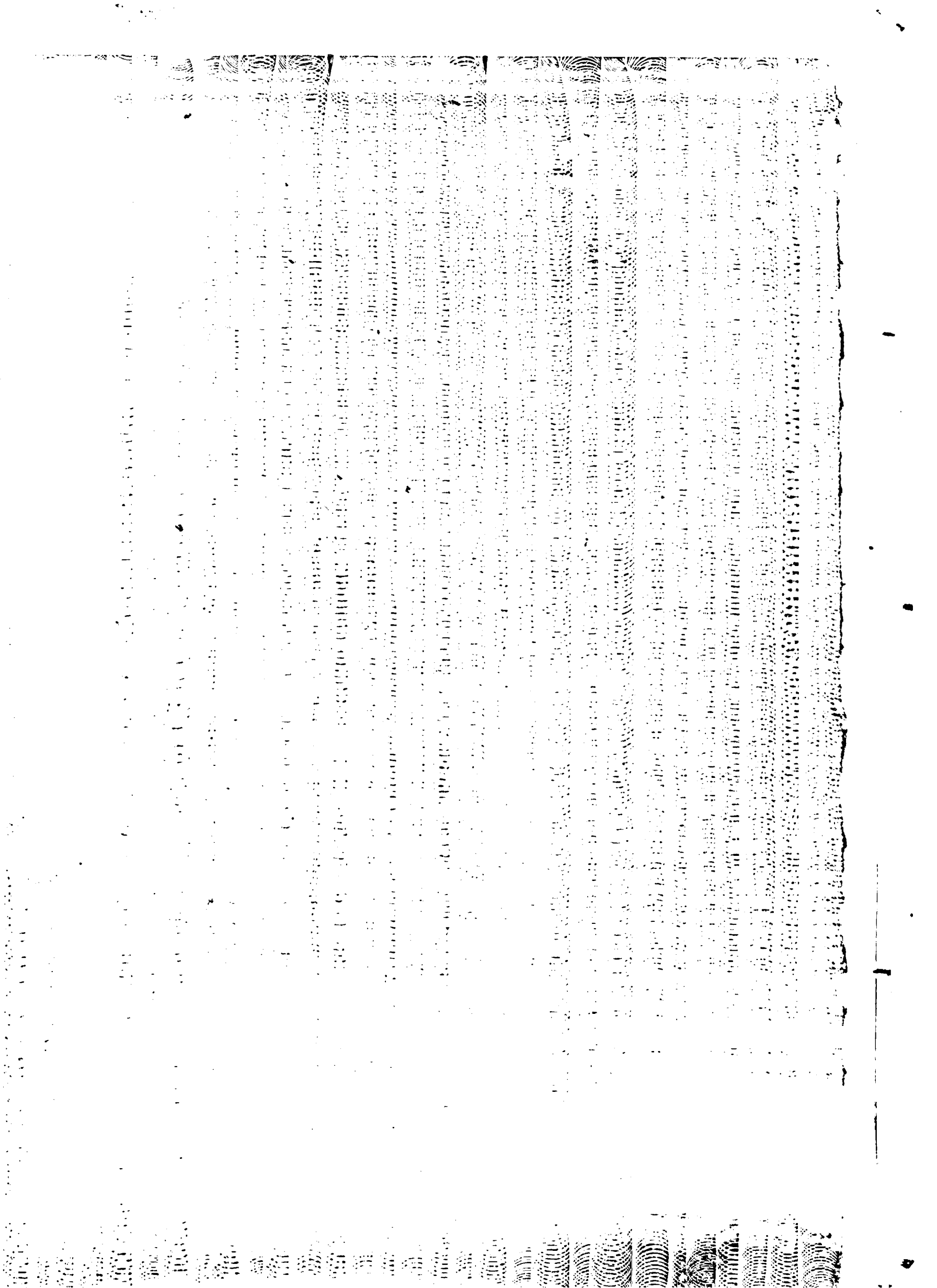

Preço deste suplemento \$400

IMPRENSA NACIONAL — INDUSTRIA DO JORNAL

PRACA MARQUES ANTONIO — PONTA DO CALABOUÇO
